

AI RESEARCH TOOLKIT

PANDUAN LENGKAP MENULIS
TUGAS AKHIR DENGAN AI



TYJ ACADEMY
EMPOWERING PROFESSIONAL LEARNING

AI Research Toolkit: Panduan Lengkap Menulis Tugas Akhir dengan AI

Penulis: TYJ Academy Learning Center

Sanksi Pelanggaran Pasal 27

Undang-Undang Nomor 19 Tahun 2002 tentang Hak cipta

1. Barangsiapa dengan sengaja melanggar dan tanpa hak melakukan perbuatan sebagaimana dimaksud dalam Pasal 2 Ayat (1) atau Pasal 49 Ayat (1) dipidana dengan pidana penjara masing-masing paling singkat 1 (satu) bulan dan/atau denda paling sedikit Rp1.000.000,00 (satu juta rupiah), atau pidana penjara paling lama 7 (tujuh) tahun dan/atau denda paling banyak Rp5.000.000.000,00 (lima miliar rupiah).

2. Barangsiapa dengan sengaja menyiarkan, memamerkan, mengedarkan, atau menjual kepada umum suatu ciptaan atau barang hasil pelanggaran Hak Cipta atau hak terkait sebagaimana dimaksud dalam Ayat (1) dipidana dengan pidana penjara paling lama 5 (lima) tahun dan/atau denda paling banyak Rp5.000.000,00 (lima juta rupiah).

DAFTAR ISI

Kata Pengantar

- Mengapa AI adalah alat revolusioner dalam penelitian?
- Manfaat menggunakan AI dalam menulis tugas akhir
- Cara memaksimalkan eBook ini

Modul 1: Memahami Peran AI dalam Penelitian dan Tugas Akhir

- Apa itu AI dan bagaimana AI membantu penelitian?
- Jenis-jenis AI yang dapat digunakan dalam riset akademik
- 1Manfaat AI dalam setiap tahap penelitian
- Etika dan batasan penggunaan AI dalam penelitian

Modul 2: Menggunakan AI untuk Membantu Studi Literatur

- Mencari referensi dengan AI (Google Scholar, Semantic Scholar, Connected Papers)
- Menganalisis jurnal secara cepat dengan AI (Elicit, Research Rabbit)
- Mengelola referensi dengan AI (Zotero, Mendeley + AI integration)
- Membuat ringkasan otomatis dari jurnal ilmiah

Modul 3: Menulis Proposal dan Skripsi dengan Bantuan AI

- Menggunakan AI untuk brainstorming topik penelitian
- Membantu menyusun kerangka proposal dan skripsi
- Menulis bab pendahuluan dan tinjauan pustaka dengan AI
- Menggunakan AI untuk menyusun metodologi penelitian
- Mengevaluasi keakuratan dan keaslian tulisan yang dihasilkan AI

Modul 4: Analisis Data dan Pemrosesan Statistik dengan AI

- Memahami peran AI dalam analisis data kuantitatif dan kualitatif
- AI tools untuk analisis statistik (SPSS, Python AI, JASP, dan lainnya)
- Menggunakan AI untuk visualisasi data dan interpretasi hasil
- Menghindari bias dalam analisis data berbasis AI

Modul 5: Editing, Parafrase, dan Plagiarisme Check dengan AI

- Menggunakan AI untuk editing dan proofreading akademik
- Tools AI untuk parafrase dan rewording (Quillbot, Grammarly AI)
- Cara memeriksa plagiarisme dengan AI (Turnitin, Copyscape, GPT Zero)
- Memastikan kredibilitas dan orisinalitas tulisan yang dihasilkan AI

Penutup

- AI sebagai alat, bukan pengganti kecerdasan manusia
- Tips menjaga keseimbangan antara AI dan pemikiran kritis
- Kesimpulan Akhir

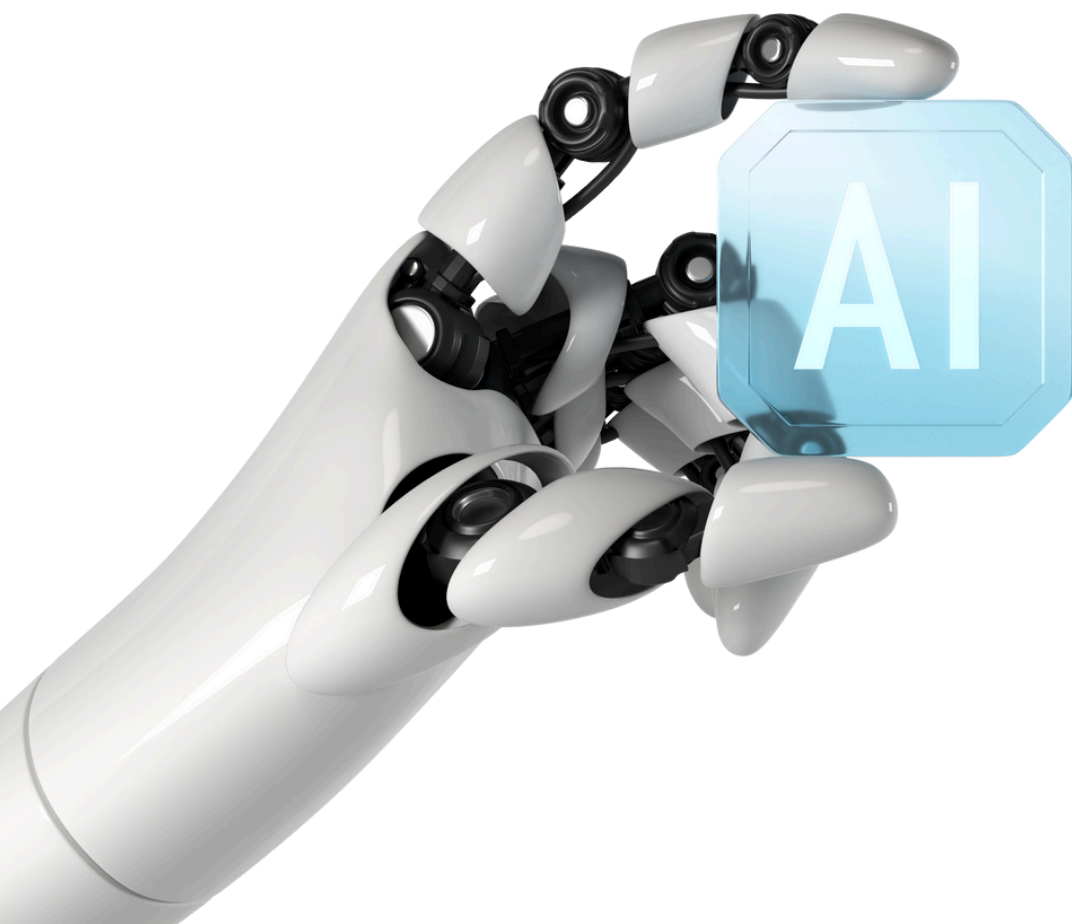

KATA PENGANTAR



Halo, teman-teman pejuang tugas akhir! 😊

Kalau kamu sedang membaca eBook ini, kemungkinan besar kamu sedang dalam proses menyusun skripsi, tesis, atau penelitian akademik lainnya. Dan, jujur saja, kita semua tahu bahwa menulis tugas akhir itu bisa menjadi perjalanan yang melelahkan. Dari mencari referensi yang tepat, menyusun teori yang relevan, hingga memastikan tulisan tetap orisinal, prosesnya sering kali terasa panjang dan penuh tantangan.

Tapi, bagaimana kalau saya bilang bahwa ada cara untuk membuat perjalanan ini lebih ringan? Ya, teknologi kecerdasan buatan (AI) bisa menjadi alat bantu luar biasa untuk membantu kita dalam penelitian dan penulisan akademik. AI bukan hanya sekadar tren, tetapi juga revolusi yang mengubah cara kita mengakses informasi, menganalisis data, dan bahkan menulis dengan lebih efisien.

Dalam eBook ini, saya ingin berbagi bagaimana AI bisa menjadi "asisten penelitian" yang siap membantu kamu dalam setiap tahap penyusunan tugas akhir. Mulai dari mencari literatur, menyusun kerangka tulisan, menganalisis data, hingga melakukan proofreading dan plagiarism check semua bisa dilakukan dengan bantuan AI, tentunya dengan tetap menjaga etika akademik dan pemikiran kritis.

Namun, satu hal yang perlu digaris bawahi adalah bahwa AI bukanlah pengganti kecerdasan dan kreativitas kita. AI hanyalah alat, dan bagaimana kita menggunakannya dengan bijak adalah kunci utama. Jadi, mari kita manfaatkan teknologi ini secara maksimal, tanpa menghilangkan esensi berpikir kritis dan keunikan ide yang kamu miliki.

Saya berharap eBook ini bisa menjadi panduan praktis yang bermanfaat buat kamu. Selamat membaca, bereksplorasi, dan semoga tugas akhirmu lancar hingga selesai!





MODUL 1:

MEMAHAMI PERAN AI DALAM PENELITIAN DAN TUGAS AKHIR

Apa itu AI dan bagaimana AI membantu penelitian?



Artificial Intelligence (AI) atau kecerdasan buatan adalah teknologi yang memungkinkan mesin untuk belajar dari data, mengenali pola, dan membantu manusia dalam berbagai tugas. Dalam dunia akademik, AI dapat digunakan untuk mencari referensi, menganalisis data, hingga membantu menulis secara lebih efisien. AI dapat mempermudah proses penelitian dengan memberikan akses lebih cepat ke informasi yang relevan, mengotomatiskan analisis data, serta meningkatkan kualitas tulisan dengan saran perbaikan bahasa dan struktur.

AI juga memungkinkan peneliti untuk bekerja lebih produktif dengan memanfaatkan berbagai alat berbasis AI yang dapat membantu dalam proses brainstorming ide, merangkum jurnal ilmiah, dan bahkan memberikan saran untuk pengembangan hipotesis penelitian. Dengan kemampuannya dalam memproses data dalam jumlah besar, AI dapat mengidentifikasi tren dan pola yang mungkin sulit ditemukan oleh manusia dalam waktu singkat.

Jenis-jenis AI yang dapat digunakan dalam riset akademik

Beberapa jenis AI yang sering digunakan dalam penelitian meliputi:

- **Machine Learning:** AI yang belajar dari data untuk memberikan prediksi atau analisis. Contohnya, algoritma regresi dan klasifikasi untuk analisis data kuantitatif.
- **Natural Language Processing (NLP):** AI yang memahami dan menghasilkan teks manusia, seperti ChatGPT dan Grammarly, yang dapat membantu dalam penyusunan tulisan akademik. NLP juga memungkinkan pemrosesan teks dalam jumlah besar untuk analisis sentimen, ekstraksi informasi, dan klasifikasi teks.
- **Computer Vision:** AI yang mengenali dan menganalisis gambar serta grafik. Hal ini sangat berguna dalam penelitian berbasis citra, seperti pengenalan pola dalam data visual, analisis gambar medis, dan pemetaan geospasial.
- **Automated Data Analysis:** AI yang memproses dan menyusun laporan berdasarkan data penelitian, seperti AI yang digunakan dalam software statistik (SPSS, Python dengan Pandas, atau R). Dengan bantuan AI, analisis data menjadi lebih cepat, akurat, dan dapat mengurangi kesalahan manusia dalam pengolahan data.
- **Knowledge Graphs:** AI yang membantu menemukan hubungan antar konsep dalam literatur ilmiah, seperti yang digunakan dalam Google Scholar dan Semantic Scholar. Dengan teknologi ini, peneliti dapat menemukan referensi yang lebih relevan dengan cakupan yang lebih luas dalam waktu yang lebih singkat.

Manfaat AI dalam setiap tahap penelitian

AI dapat dimanfaatkan dalam berbagai tahap penelitian akademik, mulai dari perencanaan hingga publikasi:

1. Pencarian dan Manajemen Referensi

- AI dapat membantu menemukan jurnal dan buku relevan berdasarkan kata kunci tertentu.
- Tools seperti Zotero dan Mendeley dapat mengorganisir referensi secara otomatis.
- AI juga bisa membantu membuat ringkasan artikel jurnal untuk mempercepat pemahaman inti dari setiap sumber referensi.

2. Penyusunan Kerangka dan Penulisan

- AI dapat membantu menyusun outline atau kerangka tulisan berdasarkan topik yang telah ditentukan.
- Chatbot berbasis AI dapat memberikan saran struktur yang lebih sistematis dan logis.
- AI writing assistant seperti Grammarly dapat meningkatkan kualitas tulisan dengan saran perbaikan tata bahasa dan gaya penulisan akademik.

3. Analisis Data dan Interpretasi Hasil

- AI dapat memproses dan menganalisis dataset dalam jumlah besar dengan cepat.
- Tools berbasis AI dapat digunakan untuk analisis statistik, regresi, machine learning, dan visualisasi data.

4. Proofreading dan Plagiarism Checking

- AI dapat membantu dalam proofreading dengan mendeteksi kesalahan ejaan, tata bahasa, serta memberikan saran perbaikan.
- Tools seperti Turnitin dan Copyscape dapat digunakan untuk mendeteksi tingkat kesamaan tulisan dengan sumber lain untuk menghindari plagiarisme.

5. Publikasi dan Penyebaran Penelitian

- AI dapat membantu dalam memilih jurnal yang sesuai untuk publikasi penelitian.
- Tools AI juga dapat digunakan untuk menyusun abstrak yang lebih menarik dan sesuai dengan standar akademik.

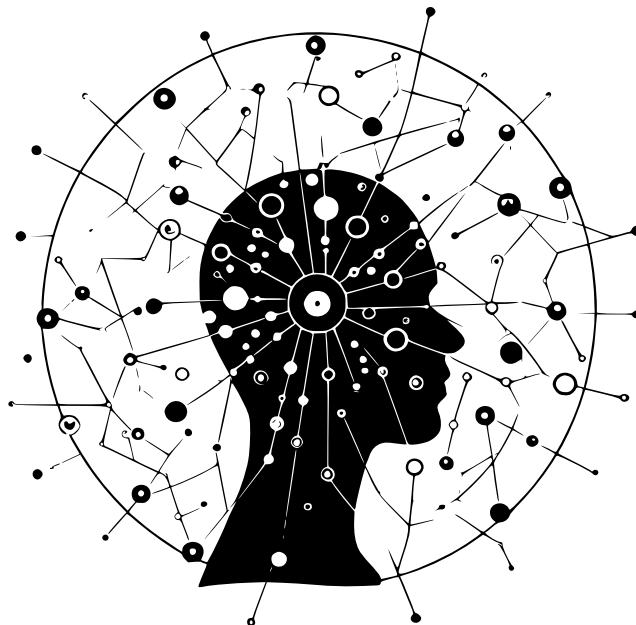

Etika dan batasan penggunaan AI dalam penelitian

Meskipun AI sangat membantu, ada beberapa hal yang perlu diperhatikan:

- Keaslian karya: Jangan sepenuhnya bergantung pada AI tanpa pemikiran kritis. AI seharusnya menjadi alat bantu, bukan pengganti kreativitas dan analisis manusia.
- Validasi informasi: AI bisa salah atau bias, jadi selalu periksa kembali sumber dan keakuratan data yang diberikan oleh AI. Hindari menggunakan AI sebagai satu-satunya referensi tanpa verifikasi dari jurnal ilmiah yang kredibel.
- Plagiarisme dan integritas akademik: Pastikan penggunaan AI tidak melanggar aturan akademik terkait plagiarisme dan sitasi. Beberapa software AI dapat menghasilkan teks yang mirip dengan sumber asli, sehingga perlu pemeriksaan ulang untuk memastikan keaslian tulisan.
- Keamanan data penelitian: Jika penelitian melibatkan data sensitif, berhati-hatilah dalam menggunakan AI berbasis cloud yang mungkin menyimpan data pengguna. Pastikan keamanan dan kerahasiaan data tetap terjaga.

Dengan memahami dasar-dasar peran AI dalam penelitian, kamu bisa lebih bijak dalam memanfaatkannya untuk mendukung tugas akhir yang lebih efisien dan tetap sesuai dengan etika akademik. AI adalah alat yang luar biasa jika digunakan dengan cara yang benar sebagai pendamping yang membantu proses penelitian, bukan sebagai pengganti usaha dan kreativitas kita.

A young man with dark hair and a beard is wearing large blue headphones. He is looking intently at a laptop screen, which is partially visible in the bottom right corner. The background is a blurred indoor setting with wooden chairs. The entire image has a blue color overlay.

MODUL 2:

**MENGGUNAKAN AI
UNTUK MEMBANTU
STUDI LITERATUR**

Mencari Referensi dengan AI

Salah satu tantangan terbesar dalam penelitian akademik adalah menemukan referensi yang relevan dan kredibel. Untungnya, AI dapat membantu mempercepat dan mempermudah proses ini dengan berbagai alat canggih seperti Google Scholar, Semantic Scholar, dan Connected Papers.

Google Scholar: Mencari Literatur dengan Efisien

Google Scholar adalah salah satu alat pencarian akademik paling populer yang menggunakan algoritma AI untuk menyaring dan menampilkan referensi yang paling relevan. Beberapa fitur penting Google Scholar yang bisa dimanfaatkan:

- **Pencarian Berdasarkan Kata Kunci:** Gunakan kata kunci yang spesifik dan gunakan tanda kutip (") untuk mencari frasa tertentu.
- **Filter Tahun dan Jenis Dokumen:** Batasi pencarian berdasarkan tahun publikasi untuk mendapatkan referensi terbaru.
- **Google Scholar Alerts:** Fitur ini memungkinkan kamu mendapatkan pemberitahuan ketika ada publikasi baru yang sesuai dengan topik penelitianmu.

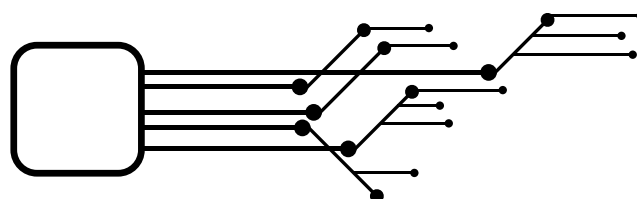

Contoh Kasus: Pencarian Referensi untuk Topik "AI dalam Pendidikan"

Misalkan seorang mahasiswa ingin meneliti tentang penggunaan AI dalam pendidikan. Langkah-langkah yang dapat dilakukan menggunakan Google Scholar:

1. Masukkan kata kunci "Artificial Intelligence in Education" dalam Google Scholar.
2. Gunakan filter tahun untuk menyaring hasil dari 5 tahun terakhir.
3. Aktifkan "Scholar Alerts" agar mendapatkan pembaruan terkait topik ini.

Semantic Scholar: Pencarian Referensi Berbasis AI

Semantic Scholar menawarkan pencarian berbasis AI yang lebih dalam dibandingkan Google Scholar dengan fitur:

- **Citation Influence:** Memungkinkan pengguna melihat seberapa berpengaruh suatu makalah dalam bidangnya.
- **Smart Summaries:** Ringkasan otomatis berbasis AI yang mempermudah pemahaman isi makalah tanpa harus membaca seluruhnya.
- **Related Works:** Rekomendasi makalah yang memiliki keterkaitan erat dengan referensi yang sedang diteliti.



Connected Papers: Visualisasi Keterkaitan Literatur

Connected Papers adalah alat unik yang membantu menelusuri bagaimana berbagai publikasi akademik saling berhubungan. Keunggulan alat ini antara lain:

- **Pemetaan Jurnal:** Menunjukkan hubungan antara makalah akademik berdasarkan kesamaan kutipan dan topik.
- **Navigasi Lebih Mudah:** Dengan melihat peta keterkaitan, peneliti bisa menemukan referensi tambahan yang sebelumnya tidak terpikirkan.

Menganalisis Jurnal Secara Cepat dengan AI

Setelah menemukan referensi yang relevan, langkah berikutnya adalah menganalisis isi jurnal dengan cepat dan efisien. Beberapa alat AI yang dapat membantu dalam tahap ini adalah Elicit dan Research Rabbit.

Elicit: Memahami Jurnal dengan Cepat

Elicit adalah alat berbasis AI yang membantu mengekstrak informasi utama dari jurnal akademik. Dengan fitur seperti:

- **Automated Paper Summarization:** Ringkasan otomatis yang menyoroti poin-poin utama dari jurnal.
- **Pertanyaan Spesifik:** Pengguna dapat mengajukan pertanyaan tertentu, seperti "Apa temuan utama dalam penelitian ini?" dan Elicit akan memberikan jawabannya secara otomatis.

Studi Kasus: Menggunakan Elicit untuk Analisis Jurnal

Misalnya, seorang mahasiswa menemukan jurnal tentang "Dampak AI dalam Pembelajaran Online" dan ingin menganalisisnya secara cepat. Dengan Elicit, mahasiswa bisa:

1. Mengunggah jurnal ke dalam Elicit.
2. Menggunakan fitur "Smart Summaries" untuk mendapatkan ringkasan utama.
3. Bertanya kepada AI: "Bagaimana AI meningkatkan hasil belajar siswa?"

Research Rabbit: Mengeksplorasi Literatur dengan AI

Research Rabbit adalah alat AI yang menghubungkan penelitian satu dengan lainnya dengan fitur unggulan:

- **Network-Based Literature Exploration:** AI mengelompokkan jurnal yang memiliki relevansi tinggi dengan penelitian yang sedang dikerjakan.
- **Visualisasi Interaktif:** Menampilkan hubungan antar makalah akademik dalam bentuk grafik yang intuitif.

Mengelola Referensi dengan AI

Manajemen referensi adalah aspek penting dalam penelitian akademik. Menggunakan alat yang tepat dapat membantu mengorganisir literatur dengan lebih efisien. Dua alat yang sangat berguna dalam hal ini adalah Zotero dan Mendeley.

Fitur	Zotero	Mendeley
Cloud Storage	Ya	Ya
Integrasi AI	Ya	Ya
Citation Generator	Ya	Ya
Rekomendasi AI	Tidak	Ya
Kolaborasi Tim	Tidak	Ya

Membuat Ringkasan Otomatis dari Jurnal Ilmiah

Membaca jurnal secara menyeluruh bisa memakan banyak waktu, terutama jika jumlah referensi yang harus dikaji sangat banyak. AI dapat membantu dalam merangkum jurnal ilmiah dengan lebih cepat dan efisien.

Alat AI untuk Ringkasan Otomatis

Beberapa alat AI yang bisa digunakan untuk merangkum jurnal secara otomatis meliputi:

- **QuillBot Summarizer:** Alat berbasis AI yang dapat meringkas teks panjang menjadi poin-poin penting dengan cepat.
- **Scholarcy:** Menganalisis dan menyajikan ringkasan dari jurnal akademik dengan highlight pada metode, hasil, dan kesimpulan.
- **TLDRThis:** Membantu dalam menghasilkan ringkasan singkat dari artikel akademik untuk memahami isi utama dalam waktu yang lebih singkat.

Studi Kasus: Meringkas Jurnal Menggunakan Scholarcy

Seorang mahasiswa ingin mendapatkan ringkasan dari jurnal 20 halaman tentang "Etika AI dalam Pendidikan." Dengan Scholarcy:

1. Jurnal diunggah ke Scholarcy.
2. AI memberikan ringkasan tentang metode penelitian, hasil, dan kesimpulan.
3. Mahasiswa dapat langsung mendapatkan poin utama tanpa membaca seluruh jurnal.

Evaluasi Ringkasan AI

Meskipun AI bisa membantu dalam meringkas jurnal, penting bagi peneliti untuk tetap melakukan evaluasi terhadap ringkasan yang dihasilkan. Beberapa hal yang perlu diperhatikan:

- **Kesesuaian dengan Isi Jurnal:** Pastikan ringkasan AI tidak menghilangkan poin-poin penting dalam penelitian.
- **Validasi dengan Sumber Asli:** Jangan hanya mengandalkan AI, tetap baca bagian-bagian kunci dari jurnal.
- **Kredibilitas dan Akurasi:** Beberapa AI mungkin menghasilkan ringkasan yang bias atau kurang akurat, jadi selalu lakukan pengecekan ulang.

Kesimpulan

Dengan adanya AI, studi literatur menjadi lebih cepat dan efisien. Dari mencari referensi, menganalisis jurnal, mengelola referensi, hingga membuat ringkasan otomatis, AI dapat menjadi alat yang sangat membantu dalam proses penelitian akademik. Namun, penting untuk tetap menggunakan AI dengan bijak, mengombinasikannya dengan analisis manusia, dan memastikan bahwa hasil yang diperoleh tetap valid serta sesuai dengan etika akademik.

A photograph of three people in a meeting. A man in a light blue checkered shirt is leaning over a laptop, looking at the screen. A man in a dark plaid shirt is sitting at the laptop, looking at the screen. A woman in a grey cardigan is sitting next to him, looking at the screen with her hand on her chin. The background is a blurred office setting with warm lights.

MODUL 3:

**MENULIS PROPOSAL
DAN SKRIPSI DENGAN
BANTUAN AI**

Menggunakan AI untuk Brainstorming Topik Penelitian

Menentukan topik penelitian sering kali menjadi tantangan awal yang sulit bagi mahasiswa. AI dapat membantu dengan memberikan ide-ide penelitian berdasarkan tren akademik dan referensi yang relevan. Pemilihan topik yang tepat akan mempermudah proses penelitian karena memiliki dasar yang kuat dan relevan dengan perkembangan terkini.

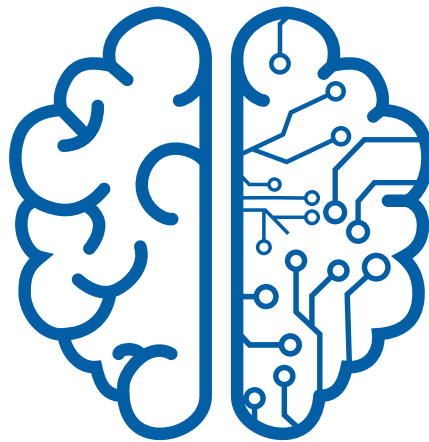

Alat AI untuk Brainstorming

- **ChatGPT dan Claude AI:** Dapat digunakan untuk mendiskusikan dan memperluas ide penelitian berdasarkan minat dan tren akademik terkini.
- **Research Rabbit & Semantic Scholar:** Menawarkan analisis berbasis AI terhadap topik penelitian populer serta referensi terkait.
- **Elicit:** Mengajukan pertanyaan penelitian yang mungkin relevan berdasarkan keyword yang dimasukkan.
- **Connected Papers:** Membantu menemukan hubungan antarjurnal dan mengidentifikasi celah penelitian.
- **Scite.ai:** Menyediakan kutipan yang diverifikasi untuk mendukung klaim dalam penelitian.

Cara Menggunakan AI untuk Brainstorming

1. Tentukan bidang penelitian utama (misalnya, AI dalam pendidikan, manajemen bisnis, atau kesehatan).
2. Gunakan AI untuk mencari sub-topik yang sedang berkembang dengan menganalisis tren publikasi terbaru.
3. Minta AI untuk memberikan daftar pertanyaan penelitian yang bisa dieksplorasi.
4. Verifikasi ide dengan membaca beberapa jurnal relevan yang tersedia melalui database akademik.
5. Gunakan AI untuk membuat peta konsep atau mind mapping yang menghubungkan ide utama dan sub-topik penelitian.
6. Bandingkan beberapa topik yang diperoleh dengan berkonsultasi pada dosen pembimbing.

Contoh: Jika tertarik pada "AI dalam pendidikan," AI dapat merekomendasikan topik seperti:

- "Dampak Chatbot AI terhadap Kinerja Mahasiswa dalam Pembelajaran Online"
- "Efektivitas AI dalam Personalisasi Kurikulum"
- "AI dalam Adaptasi Gaya Belajar Individu: Studi Komparatif"
- "Pemanfaatan Machine Learning dalam Memprediksi Performa Akademik Mahasiswa"

Membantu Menyusun Kerangka Proposal dan Skripsi

AI dapat membantu menyusun kerangka penelitian dengan lebih sistematis dan cepat, memastikan bahwa setiap bagian proposal memiliki struktur yang baik.

Struktur Umum Proposal & Skripsi

1. Pendahuluan

- Latar belakang penelitian
- Identifikasi masalah
- Tujuan dan manfaat penelitian
- Ruang lingkup penelitian
- Hipotesis penelitian (jika diperlukan)

2. Tinjauan Pustaka

- Studi terdahulu dan gap penelitian
- Teori dan konsep yang relevan
- Perbandingan hasil penelitian sebelumnya

3. Metodologi Penelitian

- Pendekatan penelitian
- Teknik pengumpulan data (survey, wawancara, eksperimen)
- Teknik analisis data (statistik, analisis kualitatif, pemodelan AI)

4. Hasil dan Pembahasan

- Penyajian data dan interpretasi hasil
- Perbandingan dengan penelitian sebelumnya
- Implikasi temuan penelitian

5. Kesimpulan dan Saran

- Ringkasan hasil penelitian
- Implikasi penelitian terhadap dunia akademik dan industri
- Rekomendasi untuk penelitian selanjutnya

Menggunakan AI untuk Membantu Penyusunan Kerangka

- **ChatGPT & Notion AI:** Membantu menyusun outline dari tiap bagian secara sistematis.
- **Obsidian & Roam Research:** Alat AI berbasis graf yang membantu membuat koneksi antar konsep dan referensi.
- **Zotero & Mendeley:** Mengelola referensi untuk memperkuat landasan teori dengan format sitasi otomatis.
- **Overleaf & LaTeX AI:** Menyusun dokumen akademik dengan format profesional untuk publikasi.

Contoh Kerangka Proposal AI:

Judul: “Analisis Efektivitas Chatbot dalam Membantu Mahasiswa Memahami Materi Kuliah”

1. **Pendahuluan:** Latar belakang, rumusan masalah, tujuan penelitian, manfaat penelitian, dan hipotesis.
2. **Tinjauan Pustaka:** Studi terkait chatbot dalam pendidikan, gap penelitian, serta teori yang mendukung.
3. **Metodologi:** Desain penelitian, teknik sampling, metode pengumpulan data, dan analisis data.

Menulis Bab Pendahuluan dan Tinjauan Pustaka dengan AI

Bab Pendahuluan

Pendahuluan harus menjelaskan urgensi penelitian secara jelas. AI dapat membantu dengan:

- Menganalisis tren terkini dalam bidang penelitian untuk memberikan justifikasi pentingnya penelitian.
- Menyusun paragraf argumentatif yang logis berdasarkan data yang tersedia.
- Membantu merangkai latar belakang dengan pendekatan storytelling agar lebih menarik.
- Menambahkan statistik dan kutipan relevan dari jurnal akademik.

Bab Tinjauan Pustaka

Tinjauan pustaka harus memperlihatkan pemahaman mendalam terhadap penelitian terdahulu.

- Gunakan AI untuk menganalisis literatur terkait dan menyusunnya dalam bentuk narasi yang sistematis.
- Terapkan AI dalam mengorganisir kutipan dan referensi untuk menghindari plagiarisme.
- Gunakan Elicit atau Scholarcy untuk merangkum jurnal terkait dengan cepat.
- Buat tabel perbandingan antar penelitian terdahulu berdasarkan metode, hasil, dan gap penelitian.

Menggunakan AI untuk Menyusun Metodologi Penelitian

Metodologi penelitian memerlukan ketelitian dalam memilih metode yang tepat. AI dapat membantu dengan:

- Menawarkan saran metode penelitian berdasarkan jenis data (kualitatif, kuantitatif, atau mixed-method).
- Membantu menyusun instrumen penelitian (misalnya, kuesioner berbasis AI atau wawancara semi-terstruktur).
- Menganalisis hasil dan merekomendasikan teknik statistik yang sesuai dengan dataset penelitian.
- Menggunakan AI untuk melakukan validasi data dan menyusun model prediktif.

Mengevaluasi Keakuratan dan Keaslian Tulisan yang Dihasilkan AI

AI memang dapat membantu menulis, tetapi perlu ada evaluasi lebih lanjut agar hasilnya tetap akurat dan sesuai standar akademik.

Cara Mengevaluasi Tulisan AI:

1. Gunakan Grammarly atau QuillBot untuk memastikan struktur bahasa yang baik.
2. Cek keakuratan informasi dengan sumber terpercaya dan jurnal akademik.
3. Gunakan alat plagiarism checker seperti Turnitin dan Copyscape untuk memastikan keaslian tulisan.
4. Lakukan review manual terhadap argumen yang dibuat AI agar sesuai dengan konteks penelitian.
5. Gunakan AI untuk menyarankan perbaikan gaya bahasa akademik serta format sitasi otomatis.

Kesimpulan

AI dapat menjadi asisten yang sangat berguna dalam menulis proposal dan skripsi, mulai dari brainstorming ide hingga penyusunan metodologi penelitian. Namun, penggunaan AI harus tetap dikombinasikan dengan analisis kritis manusia agar hasilnya tetap akademis, etis, dan relevan. Dengan memanfaatkan berbagai alat AI yang tersedia, mahasiswa dapat lebih efisien dalam menyusun karya ilmiah tanpa mengorbankan kualitas dan integritas akademik.



MODUL4:
**ANALISIS DATA DAN
PEMROSESAN
STATISTIK DENGAN AI**

Exhibit 3: US economic growth expected to peak this quarter
as of May 5, 2021



Memahami Peran AI dalam Analisis Data Kuantitatif dan Kualitatif

Dalam penelitian akademik, analisis data memainkan peran penting dalam menghasilkan temuan yang valid dan reliabel. AI hadir sebagai solusi yang dapat meningkatkan efisiensi dan akurasi dalam analisis data, baik kuantitatif maupun kualitatif

Peran AI dalam Analisis Data Kuantitatif

Data kuantitatif merupakan data yang berbasis angka dan sering kali dianalisis menggunakan metode statistik. AI membantu dalam:

- **Pembersihan Data:** Mengidentifikasi dan menangani outlier, data yang hilang, atau duplikasi secara otomatis.
- **Analisis Statistik:** Melakukan regresi, analisis varians (ANOVA), dan uji hipotesis dengan cepat.
- **Pemodelan Prediktif:** Menggunakan machine learning untuk memprediksi tren dan pola berdasarkan data historis.
- **Automasi Proses Analitik:** Mengurangi waktu pemrosesan dengan menggunakan algoritma otomatis.

Peran AI dalam Analisis Data Kualitatif

Data kualitatif sering kali berupa teks, wawancara, atau observasi yang membutuhkan analisis mendalam. AI dapat membantu dengan:

- Text Mining dan NLP (Natural Language Processing): Menganalisis pola bahasa dalam wawancara atau dokumen penelitian.
- Klasifikasi Data: Mengelompokkan data berdasarkan tema atau topik yang muncul.
- Analisis Sentimen: Mengidentifikasi opini dan emosi dari data teks yang dikumpulkan.
- Visualisasi Data Kualitatif: Menggunakan peta konsep atau word cloud untuk memahami tren utama dalam data.

AI Tools untuk Analisis Statistik (SPSS, Python AI, JASP, dan Lainnya)

Berbagai alat berbasis AI dapat membantu dalam analisis statistik. Berikut adalah beberapa tools yang umum digunakan:

1. SPSS (Statistical Package for the Social Sciences)

- Digunakan secara luas dalam analisis statistik.
- Memiliki fitur otomatisasi dengan AI untuk pengolahan data.
- Mendukung regresi, analisis faktor, dan uji korelasi.

2. Python AI untuk Statistik

- Menggunakan pustaka seperti Pandas, NumPy, SciPy, dan Scikit-Learn untuk analisis data.
- AI dalam Python dapat digunakan untuk regresi linier, klasifikasi, dan clustering.
- Mendukung analisis data besar (big data) dengan machine learning.

3. JASP (Jeffreys's Amazing Statistics Program)

- Alternatif open-source untuk SPSS dengan fitur berbasis AI.
- Memiliki fitur Bayesian analysis yang lebih fleksibel.
- Tampilan antarmuka lebih ramah pengguna.

4. Orange Data Mining

- Alat AI berbasis visual untuk analisis data eksploratif.
- Memiliki fitur drag-and-drop untuk memudahkan analisis.
- Digunakan untuk machine learning dan text mining.

5. KNIME (Konstanz Information Miner)

- Alat berbasis workflow yang memanfaatkan AI dalam analisis data.
- Mendukung pengolahan data tanpa perlu coding.
- Banyak digunakan dalam penelitian ilmiah dan industri.

Menggunakan AI untuk Visualisasi Data dan Interpretasi Hasil

Visualisasi data adalah langkah penting dalam analisis penelitian karena membantu menyajikan informasi secara lebih intuitif. AI memungkinkan:

- Pembuatan Grafik Otomatis: Menggunakan AI untuk membuat grafik yang paling sesuai dengan dataset.
- Deteksi Pola dan Tren: AI dapat mengidentifikasi pola tersembunyi yang sulit ditemukan secara manual.
- Dashboard Interaktif: Menggunakan tools seperti Tableau AI dan Power BI untuk memvisualisasikan data secara real-time.
- Pemilihan Model Terbaik: AI dapat merekomendasikan metode analisis terbaik berdasarkan data yang tersedia.

Tools untuk Visualisasi Data

- Tableau AI: Mengubah data kompleks menjadi dashboard yang mudah dipahami.
- Power BI: Menggunakan AI untuk menyusun laporan dinamis berdasarkan data.
- Python (Matplotlib & Seaborn): Membantu membuat visualisasi statistik yang mendalam.
- Google Data Studio: Mengintegrasikan berbagai sumber data dan menampilkan hasil analisis berbasis AI.

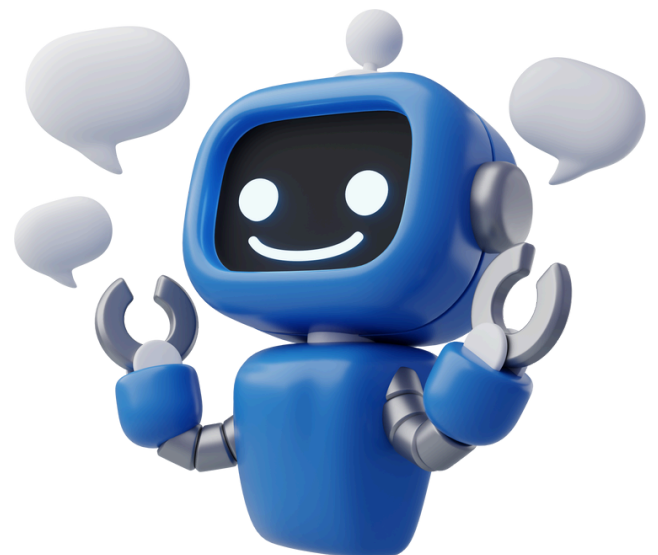

Menghindari Bias dalam Analisis Data Berbasis AI

AI memiliki potensi untuk menghasilkan bias jika data yang digunakan tidak representatif atau jika algoritma tidak diatur dengan baik. Berikut adalah beberapa langkah untuk menghindari bias dalam analisis data:

1. Memastikan Keberagaman Data

- Gunakan dataset yang mencakup berbagai kelompok populasi.
- Hindari dataset yang terlalu kecil atau tidak seimbang.

2. Memahami Algoritma AI yang Digunakan

- Pilih algoritma yang transparan dan dapat dijelaskan (explainable AI).
- Hindari algoritma black-box yang sulit dipahami cara kerjanya.

3. Menggunakan Teknik Validasi Data

- Lakukan cross-validation untuk memastikan model tidak bias.
- Gunakan lebih dari satu metode analisis untuk membandingkan hasil.

4. Melakukan Evaluasi Etis terhadap Hasil Analisis

- Pastikan interpretasi hasil tidak berpihak atau merugikan kelompok tertentu.
- Gunakan metode fairness testing untuk mengukur keberpihakan model.



Kesimpulan

AI telah membawa revolusi dalam analisis data dan statistik, memungkinkan peneliti untuk mengolah informasi dengan lebih cepat dan akurat. Dengan berbagai tools AI yang tersedia, mahasiswa dan akademisi dapat melakukan analisis yang lebih mendalam dan komprehensif. Namun, penting untuk selalu menghindari bias dalam analisis data agar hasil yang diperoleh tetap valid dan objektif.

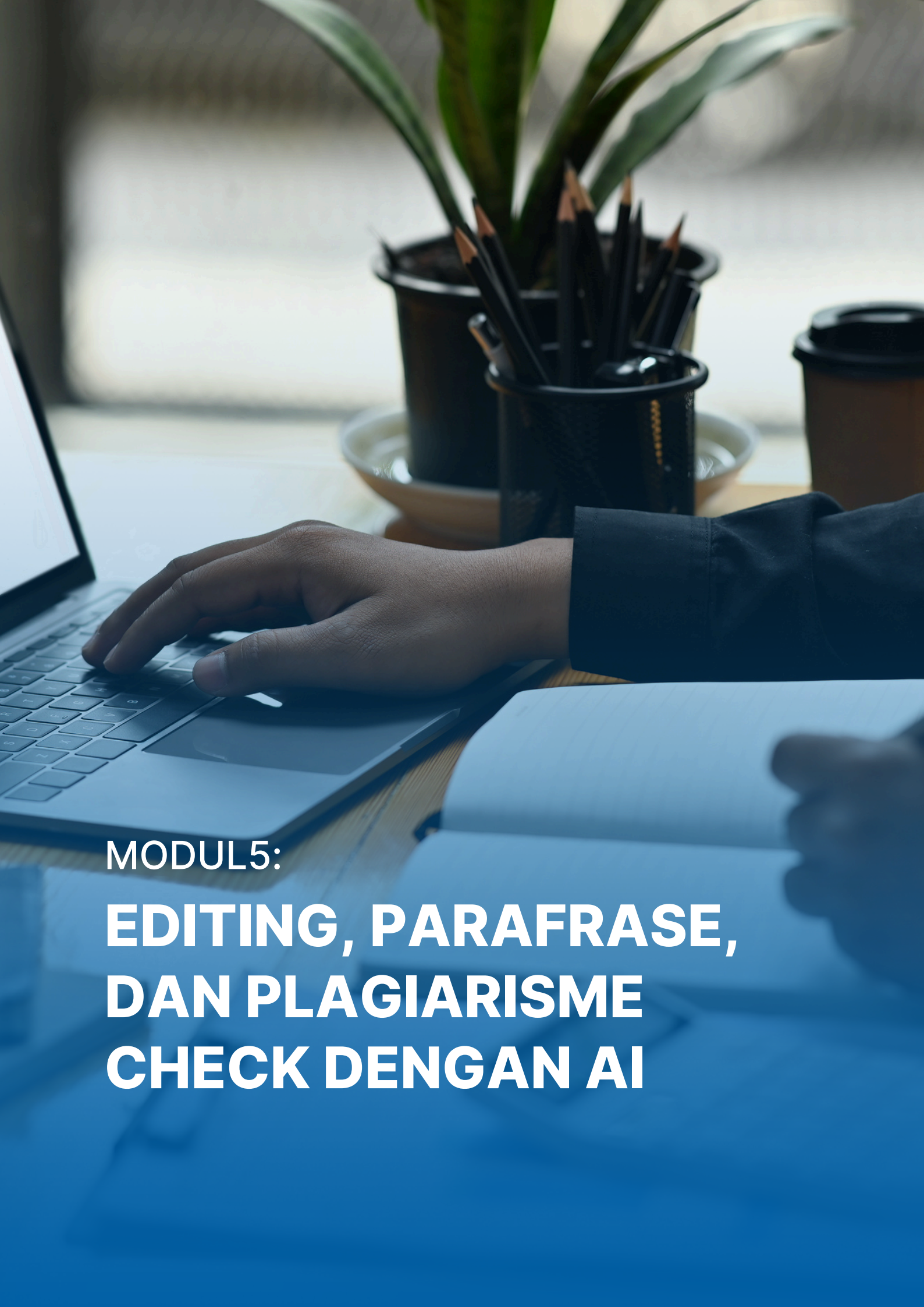

MODUL 5:

**EDITING, PARAFRASE,
DAN PLAGIARISME
CHECK DENGAN AI**

Menggunakan AI untuk Editing dan Proofreading Akademik

Editing dan proofreading adalah tahap penting dalam penulisan akademik untuk memastikan bahwa tulisan bebas dari kesalahan tata bahasa, ejaan, dan struktur kalimat yang buruk. AI dapat membantu dalam mempercepat dan meningkatkan kualitas editing dengan fitur otomatisasi yang canggih.

Manfaat AI dalam Editing Akademik

- Mendeteksi Kesalahan Tata Bahasa: AI dapat mengoreksi kesalahan grammar secara otomatis.
- Menyarankan Perbaikan Gaya Bahasa: AI memberikan rekomendasi agar tulisan lebih jelas dan mudah dipahami.
- Memastikan Konsistensi Format: AI membantu dalam penyesuaian format penulisan akademik sesuai dengan gaya yang diinginkan (APA, MLA, Chicago, dsb.).
- Menghemat Waktu: AI dapat mengedit tulisan lebih cepat dibandingkan proofreading manual.

Tools AI untuk Editing dan Proofreading

- Grammarly AI – Menganalisis tata bahasa, ejaan, serta memberikan saran peningkatan gaya bahasa.
- Hemingway Editor – Membantu menyederhanakan kalimat yang kompleks dan meningkatkan keterbacaan teks.
- ProWritingAid – Memeriksa kejelasan, konsistensi, dan keterbacaan teks akademik.
- LanguageTool – Alternatif open-source untuk pengecekan grammar dan gaya bahasa.
- PaperRater – Fokus pada proofreading akademik dan memberikan analisis mendalam tentang gaya penulisan.

Tools AI untuk Parafrase dan Rewording

Parafrase adalah teknik penting dalam penulisan akademik untuk menghindari plagiarisme dan memperjelas ide dalam bahasa yang lebih mudah dipahami. AI dapat membantu dalam melakukan parafrase dengan tetap mempertahankan makna asli tulisan.

Manfaat AI dalam Parafrase

- Menghindari Plagiarisme: AI dapat mengubah struktur kalimat tanpa mengubah arti.
- Mempermudah Pemahaman: Mengubah teks yang rumit menjadi lebih mudah dipahami.
- Menghasilkan Variasi Tulisan: AI memungkinkan penulis untuk menyajikan gagasan dengan cara yang berbeda.

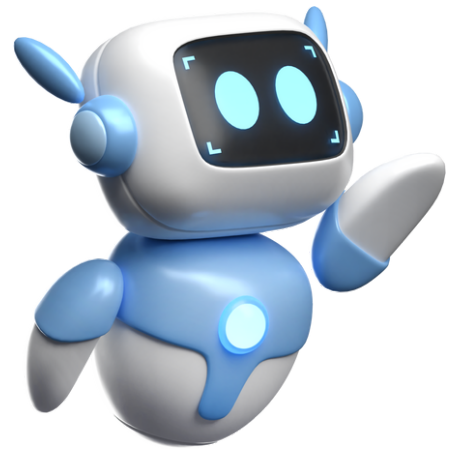

Tools AI untuk Parafrase

1. QuillBot – AI berbasis NLP yang dapat melakukan parafrase dengan berbagai tingkat kompleksitas.
2. Grammarly AI – Selain editing, Grammarly juga memiliki fitur rewording otomatis.
3. Spinbot – Alat otomatis yang dapat menghasilkan variasi kalimat baru tanpa mengubah makna.
4. Paraphrase Online – Alternatif gratis yang dapat membantu mengubah struktur kalimat dengan cepat.
5. Wordtune – Memberikan berbagai pilihan alternatif kata dan kalimat untuk meningkatkan tulisan.

Cara Efektif Menggunakan AI untuk Parafrase

1. Gunakan AI dengan Pengawasan Manual: Jangan sepenuhnya bergantung pada AI, tetap lakukan pengecekan ulang.
2. Pastikan Makna Tetap Konsisten: Setelah parafrase, baca ulang untuk memastikan makna tetap sesuai.
3. Gunakan Beberapa Tools: Kombinasikan lebih dari satu alat untuk mendapatkan hasil terbaik.
4. Bandingkan dengan Sumber Asli: Pastikan tidak ada perubahan makna yang signifikan dari teks asli.

Cara Memeriksa Plagiarisme dengan AI

Plagiarisme adalah tantangan serius dalam dunia akademik yang dapat merugikan kredibilitas penelitian. AI dapat membantu dalam mendeteksi kesamaan teks dengan berbagai sumber untuk memastikan orisinalitas tulisan.

Tools AI untuk Plagiarisme Check

1. Turnitin – Salah satu alat paling populer untuk mendeteksi plagiarisme dalam dunia akademik.
2. Copyscape – Digunakan untuk memeriksa duplikasi konten di internet.
3. GPT Zero – Mendeteksi apakah sebuah tulisan dihasilkan oleh AI atau manusia.
4. Plagscan – Alat berbasis AI yang digunakan oleh banyak universitas untuk mendeteksi plagiarisme.
5. Unicheck – Menyediakan analisis plagiarisme yang mendalam dengan perbandingan berbagai sumber.

Langkah Memeriksa Plagiarisme dengan AI

1. Unggah Dokumen ke Plagiarism Checker: Gunakan tools seperti Turnitin atau Copyscape.
2. Analisis Hasil Deteksi: Periksa persentase kesamaan dan sumber yang dikutip.
3. Lakukan Parafrase Jika Diperlukan: Jika ada bagian yang terdeteksi sebagai plagiarisme, gunakan AI untuk parafrase.
4. Periksa Sumber Kutipan: Pastikan semua kutipan telah diberi referensi yang sesuai.
5. Gunakan Kutipan yang Benar: Ikuti standar sitasi yang tepat untuk menghindari tuduhan plagiarisme.

Memastikan Kredibilitas dan Orisinalitas Tulisan yang Dihasilkan AI

Seiring dengan meningkatnya penggunaan AI dalam penulisan akademik, penting untuk memastikan bahwa tulisan yang dihasilkan tetap kredibel dan orisinal.

Tips Menjaga Kredibilitas Tulisan Berbantuan AI

- Lakukan Penelitian Mandiri: Jangan hanya mengandalkan AI untuk menghasilkan konten akademik.
- Periksa Fakta dan Sumber: AI terkadang menghasilkan informasi yang kurang akurat, selalu verifikasi sumbernya.
- Gunakan AI sebagai Asisten, Bukan Pengganti: AI sebaiknya digunakan untuk membantu, bukan untuk menggantikan peran penulis.
- Gunakan Referensi yang Valid: Pastikan sumber yang digunakan dari jurnal akademik atau sumber terpercaya.
- Hindari AI Hallucination: Beberapa AI dapat menghasilkan informasi palsu, lakukan validasi sebelum menggunakannya.

Kesimpulan

AI adalah alat yang sangat berguna dalam proses editing, parafrase, dan pemeriksaan plagiarisme dalam penulisan akademik. Namun, penggunaannya harus dilakukan dengan bijak dan tetap mengutamakan keaslian serta kredibilitas tulisan. Dengan memanfaatkan berbagai tools yang tersedia, mahasiswa dan akademisi dapat meningkatkan kualitas tulisan mereka tanpa melanggar etika akademik.

PENUTUP

AI sebagai Alat, Bukan Pengganti Kecerdasan Manusia

Dalam era digital yang semakin maju, kecerdasan buatan (AI) telah menjadi bagian penting dalam berbagai aspek kehidupan, termasuk dalam dunia akademik. AI menawarkan berbagai kemudahan dan efisiensi dalam proses penelitian, penulisan, editing, hingga analisis data. Namun, meskipun AI memiliki kemampuan luar biasa, penting untuk diingat bahwa AI adalah alat bantu, bukan pengganti kecerdasan manusia.

Kreativitas, pemikiran kritis, dan intuisi tetap menjadi aspek utama dalam penelitian akademik. AI dapat membantu menghemat waktu dalam menyusun tulisan, menemukan referensi, atau mengoreksi tata bahasa, tetapi peran utama tetap ada pada manusia sebagai pengendali dan pengambil keputusan. Oleh karena itu, mahasiswa dan akademisi harus memahami batasan AI serta menggunakannya dengan bijak agar tetap mempertahankan orisinalitas dan integritas akademik.

Beberapa tantangan yang harus dihadapi dalam penggunaan AI adalah:

- Ketergantungan Berlebihan – Menggunakan AI secara berlebihan dapat mengurangi pengembangan keterampilan berpikir kritis dan analitis.
- AI Hallucination – AI terkadang menghasilkan informasi yang tidak akurat atau bahkan salah, sehingga harus dilakukan verifikasi lebih lanjut.
- Plagiarisme Terselubung – Menggunakan AI untuk menulis tanpa melakukan revisi dan verifikasi dapat menimbulkan risiko plagiarisme yang tidak disadari.

Dengan memahami tantangan tersebut, mahasiswa dan akademisi harus tetap menjadi pengambil keputusan utama dalam proses penelitian dan penulisan.

Tips Menjaga Keseimbangan antara AI dan Pemikiran Kritis

Agar AI tetap menjadi alat yang mendukung produktivitas tanpa menggantikan peran manusia, berikut beberapa langkah yang dapat diambil untuk menjaga keseimbangan antara penggunaan AI dan pemikiran kritis:

1. Gunakan AI Sebagai Asisten, Bukan Sebagai Pengganti

- AI dapat membantu dalam brainstorming, parafrase, dan analisis data, tetapi tetaplah menjadi pengendali utama dalam menyusun argumen dan menyimpulkan hasil penelitian.
- Jangan hanya menerima hasil AI mentah-mentah tanpa analisis lebih lanjut.

2. Lakukan Verifikasi dan Validasi Hasil AI

- Pastikan setiap informasi yang diberikan AI diverifikasi dengan sumber akademik yang kredibel.
- AI dapat menghasilkan teks yang tampak valid tetapi belum tentu benar secara ilmiah.

3. Kembangkan Kemampuan Berpikir Kritis dan Analitis

- Berlatih membaca dan memahami referensi secara mandiri tanpa hanya bergantung pada ringkasan AI.
- Ajukan pertanyaan kritis terhadap informasi yang diberikan AI.

4. Gabungkan AI dengan Proses Manual

- Gunakan AI untuk menyusun draft awal, lalu revisi dan perbaiki secara manual agar sesuai dengan standar akademik.
- Lakukan editing sendiri untuk memastikan gaya penulisan tetap sesuai dengan kebutuhan akademik.

5. Pahami Etika Penggunaan AI dalam Akademik

- Hindari plagiarisme dengan selalu mencantumkan sumber referensi yang valid.
- Gunakan AI dengan transparansi, terutama jika AI berperan dalam membantu penyusunan tulisan akademik.

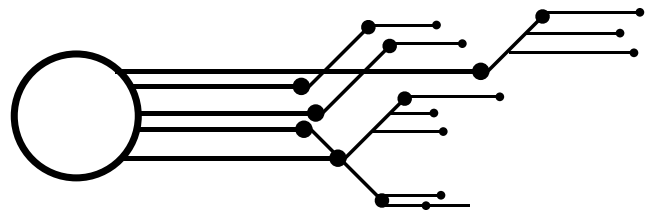

Kesimpulan Akhir



AI telah menjadi alat revolusioner yang dapat membantu mahasiswa dan akademisi dalam menyelesaikan tugas akademik dengan lebih efisien. Namun, penggunaan AI harus tetap diimbangi dengan pemikiran kritis, verifikasi sumber, serta menjaga integritas akademik. Dengan menggabungkan kecerdasan manusia dan kecanggihan AI, penelitian dan penulisan akademik dapat menjadi lebih berkualitas dan relevan dengan perkembangan zaman.

Sebagai penutup, AI bukanlah ancaman bagi dunia akademik, tetapi justru alat yang dapat meningkatkan kualitas penelitian jika digunakan dengan bijak. Mahasiswa dan akademisi harus terus mengembangkan keterampilan analitis dan kritis mereka agar tetap menjadi pemegang kendali utama dalam proses akademik. Dengan demikian, AI dan kecerdasan manusia dapat berjalan beriringan untuk menciptakan inovasi dan pengetahuan baru yang lebih bermanfaat bagi dunia akademik dan masyarakat secara luas.