

Día mundial de la población | 11 de julio

Cambios en las estructuras demográficas

Una mirada a la realidad latinoamericana



REDIFAM

Red de Institutos Universitarios
Latinoamericanos de Familia

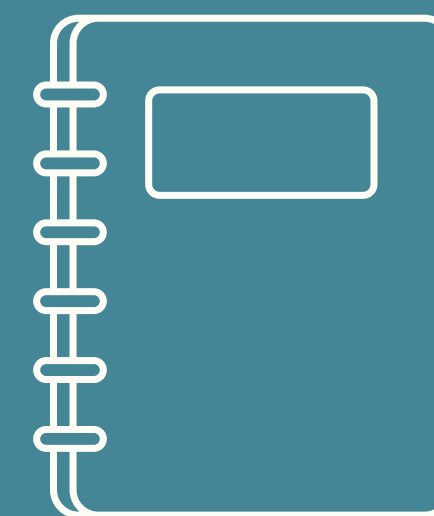
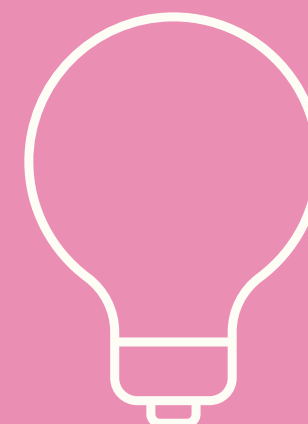
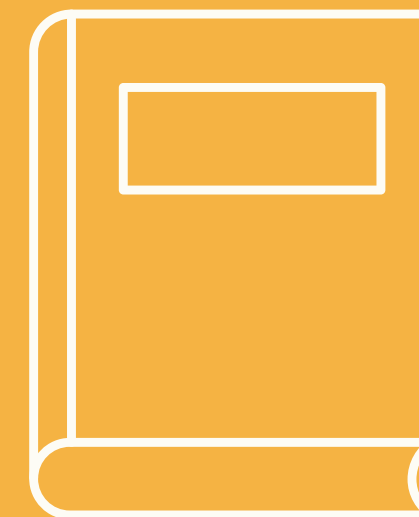

Índice

03

Autores

05

Presentación

07

Datos vitales

14

Población

20

Estructuras familiares

27

Conclusiones

31

Referencias

SOBRE LOS AUTORES



Dra. Lorena C. Bolzon
lbolzon@austral.edu.ar

Doctora en Ciencias Jurídicas (UCA), Master y Experta en E-Learning (U.de Sevilla, España), Técnica en Orientación Familiar (U.Austral), Abogada (UCA). - Decana del Instituto de Ciencias para la Familia. - Presidente de REDIFAM (Red de Institutos Latinoamericanos Universitarios de Familia). Profesora asociada - nivel I, de la Universidad Austral.



Dra. Ma. Inés Passanante
inespassanante@uca.edu.ar

Doctora en Sociología (UCA). Profesora Titular de Metodología de Investigación Social y del Instituto de Bioética de Universidad Católica Argentina. Asesora Técnica del Instituto para el Matrimonio y Familia UCA. Académica de Número de la Academia del Plata. Autora de varias publicaciones sobre ancianidad y familia.



Dra. Ma. Dolores Dimier de Vicente
dvicente@austral.edu.ar

Doctora en humanidades, Universidad de Navarra (España), Magister en matrimonio y familia (UNAV), Licenciada en organización y gestión educativa (U.Austral), Técnica en Orientación Familiar (U.Austral). Secretaria Académica y miembro del Consejo de Dirección del Instituto de Ciencias para la Familia, Universidad Austral. Profesora asociada - nivel II, de la Universidad Austral. Docente de grado y posgrado del Instituto de Ciencias para la Familia.



Dra. Marta Pereira Militão da Silva
martamilitao@gmail.com

Doctora en Salud Colectiva. Magíster y Licenciada en Ciencias Sociales por la Universidad de São Paulo. Investigadora independiente en Colombia y Brasil, centrada en la intersección entre la antropología y la salud. Especialista en biotecnologías reproductivas, con énfasis en la gestación subrogada y la salud de las mujeres.



Initial Mag. María Sol González
sgonzalez@austral.edu.ar

Doctoranda en Economía en la Universidad Nacional del Sur, Bahía Blanca, Magíster en Econometría (UTDT), Especialista en Economía Social y Desarrollo Local (UBA) Licenciada en Economía (UCA). - Becaria Doctoral del CONICET con sede en el Instituto de Ciencias para la Familia de la Universidad Austral. Especialista en temas de pobreza, desarrollo humano y desigualdad en la infancia.

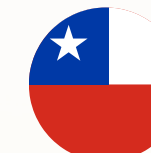

Mag. Carolina Salinas S.
csalinau@uc.cl

Abogada Pontificia Universidad Católica de Chile (UC). Máster Oficial en Ciencias del Matrimonio y la Familia, Sección española del Pontificio Instituto Juan Pablo II. Mediadora Familiar y Diplomada en Negociación y Coaching. Directora del Centro UC de la Familia y Profesora docente asociada de la Facultad de Derecho UC.



Mag. Nicole Elizondo O.
nelizondo@uc.cl

Cientista Política Universidad Alberto Hurtado (UAH). Magíster Gestión y Política Pública, Universidad de Chile. Investigadora área de Políticas Públicas del Centro UC de la Familia.



Lic. Hernán Darío Gil Alzate
hernan.gil@upb.edu.co

Director multicampus del instituto familia y vida de la universidad Pontificia Bolivariana, sede Medellín. Profesor titular del centro de humanidades.



Mag. Ana María Grisales Muñoz

Especialista en Estadística Aplicada de la Fundación Universitaria los Libertadores. Magíster en Administración de EAFIT. Coordinadora de la Unidad de Analítica y Estudios de Contexto de la Universidad Pontificia Bolivariana.



Mag. Gabriela Alexandra Jarrín Pinos
gajarrin4@utpl.edu.ec

Master en Orientación Educativa Familiar por la Universidad de La Rioja (España) y facilitadora en Disciplina Positiva Familiar. Docente universitaria en la Universidad Técnica Particular de Loja - UTPL y analista académica en el Instituto Latinoamericano de la Familia (UTPL).



Centro UC
de la Familia



PONTIFICIA
UNIVERSIDAD
CATÓLICA
DE CHILE

UTPL



ILFAM
INSTITUTO
LATINOAMERICANO
DE LA FAMILIA



Abog. Alejandra Ordóñez J.
maordonez17@utpl.edu.ec

Abogada, Universidad Técnica Particular de Loja (UTPL). Maestría en Derecho Constitucional (en estudio). Gestor Operativo del Instituto Latinoamericano de la Familia de la Universidad Técnica Particular de Loja (ILFAM-UTPL).



Mag. Ana Ramírez Valencia
ana.ramirez@pontificia.edu.mx

Máster en Derechos Humanos por la Universidad de Navarra (España). Investigadora en el Centro de Familia, Bioética y Sociedad (Cefabios) de la Universidad Pontificia de México. Internacionalista por la UNAM. Consultora en proyectos sobre políticas públicas, familia y derechos humanos.



Universidad
Pontificia
Bolivariana



UNIVERSIDAD
PONTIFICIA DE
MÉXICO

CENTRO DE
ESTUDIOS DE
FAMILIA
BIOÉTICA
SOCIEDAD



Dra. Mariela García Rojas
mariela.garcia@udep.edu.pe

Pha en Dirección de Empresas por el IESE Business School y Máster en Matrimonio y Familia de la Universidad de Navarra (España). Directora del Instituto de Ciencias para la Familia y profesora principal de la Facultad de Ciencias Económicas y Empresariales de la Universidad de Piura.



Universidad
Pontificia
Bolivariana



ICF
Instituto de Ciencias
para la Familia



UNIVERSIDAD
DE PIURA



Mag. Gloria Huarcaya Rentería
gloria.huarcaya@udep.edu.pe

Máster en Matrimonio y Familia por la Universidad de Navarra (España) Profesora e investigadora del Instituto de Ciencias para la Familia de la Universidad de Piura. Doctoranda del programa de Sociología de las Políticas Públicas y Sociales de la Universidad de Zaragoza. Comunicadora. Consultora en equidad de género en proyectos sociales.

UTPL



ILFAM
INSTITUTO
LATINOAMERICANO
DE LA FAMILIA



ICF
Instituto de Ciencias
para la Familia



UNIVERSIDAD
DE PIURA



Presentación

El **Día Mundial de la Población** busca llamar la atención sobre la urgencia y la importancia de las cuestiones de población, sus relaciones con el medio ambiente y el desarrollo. Esta fecha se instauró a través del Consejo de Administración del Programa de las Naciones Unidas para el Desarrollo en 1989 y se celebró por primera vez el 11 de julio de 1990 en más de 90 países. Al celebrarse el Día Mundial de la Población de 2024 el Secretario General de las Naciones Unidas enfatizó: “invertir en la reunión de datos es importante para entender los problemas, encontrar soluciones idóneas e impulsar el progreso.”

En el contexto de América Latina, esta fecha cobra una relevancia particular al poner de relieve el fenómeno del envejecimiento poblacional. **La región experimenta una transición demográfica acelerada**, con una disminución en las tasas de natalidad y un aumento en la esperanza de vida. Se plantean así, desafíos significativos para los sistemas de salud, la seguridad social y los mercados laborales, impactando directamente en metas ligadas al ODS 3 (Salud y Bienestar), ODS 1 (Fin de la Pobreza) y ODS 8 (Trabajo Decente y Crecimiento Económico).





Presentación

Es un compromiso de **REDIFAM** (Red de Institutos Universitarios Latinoamericanos de Familia) contar con esta investigación conjunta como oportunidad para que los estados latinoamericanos, las organizaciones y todas las comunidades trabajen juntos en la formulación de políticas públicas inclusivas que pongan a las personas y a las familias en el centro del desarrollo de su máximo potencial en un mundo más justo y sostenible.



1 Datos vitales

**Gráfico 1: Tasa Global de Fecundidad (nacimientos por mujer).
Último dato oficial disponible**

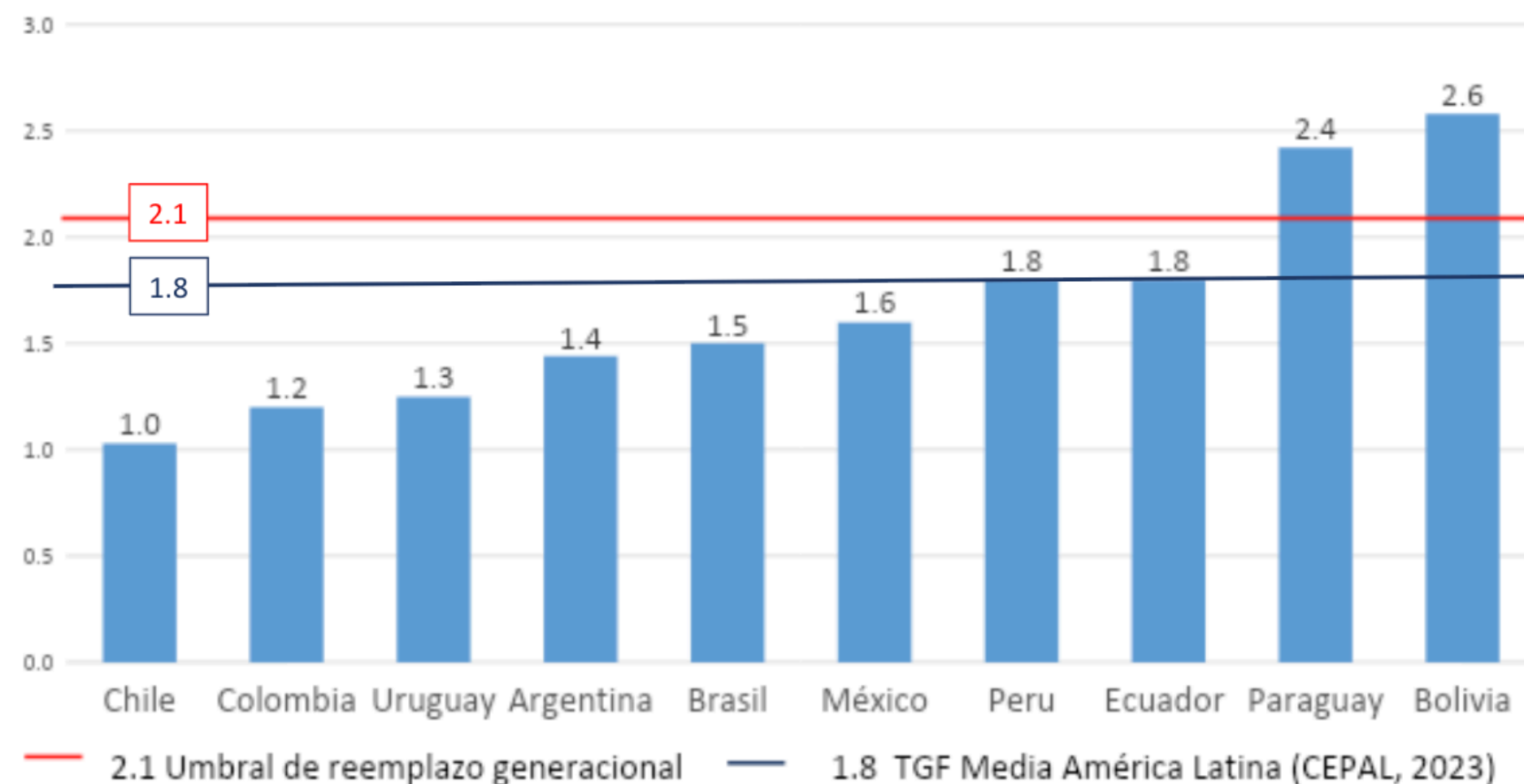

Fuente: elaboración propia en base a los últimos datos oficiales disponibles. Ver referencias por país al final del documento.

Notas:

*Chile, Ecuador y Brasil: TGF corresponde a dato 2024

**Argentina, Perú, Colombia y Paraguay: TGF el dato corresponde a 2023

*** México, Bolivia y Uruguay: TGF el dato corresponde a 2022

Solo dos países de la región alcanzan el umbral mínimo necesario para el reemplazo generacional: **Paraguay y Bolivia.**

Al mismo tiempo, 6 de los 10 países en estudio están por debajo del promedio de la Tasa Global de Fecundidad de la región.

1 Datos vitales

Gráfico 2: Tasa Bruta de Natalidad. Último dato oficial disponible

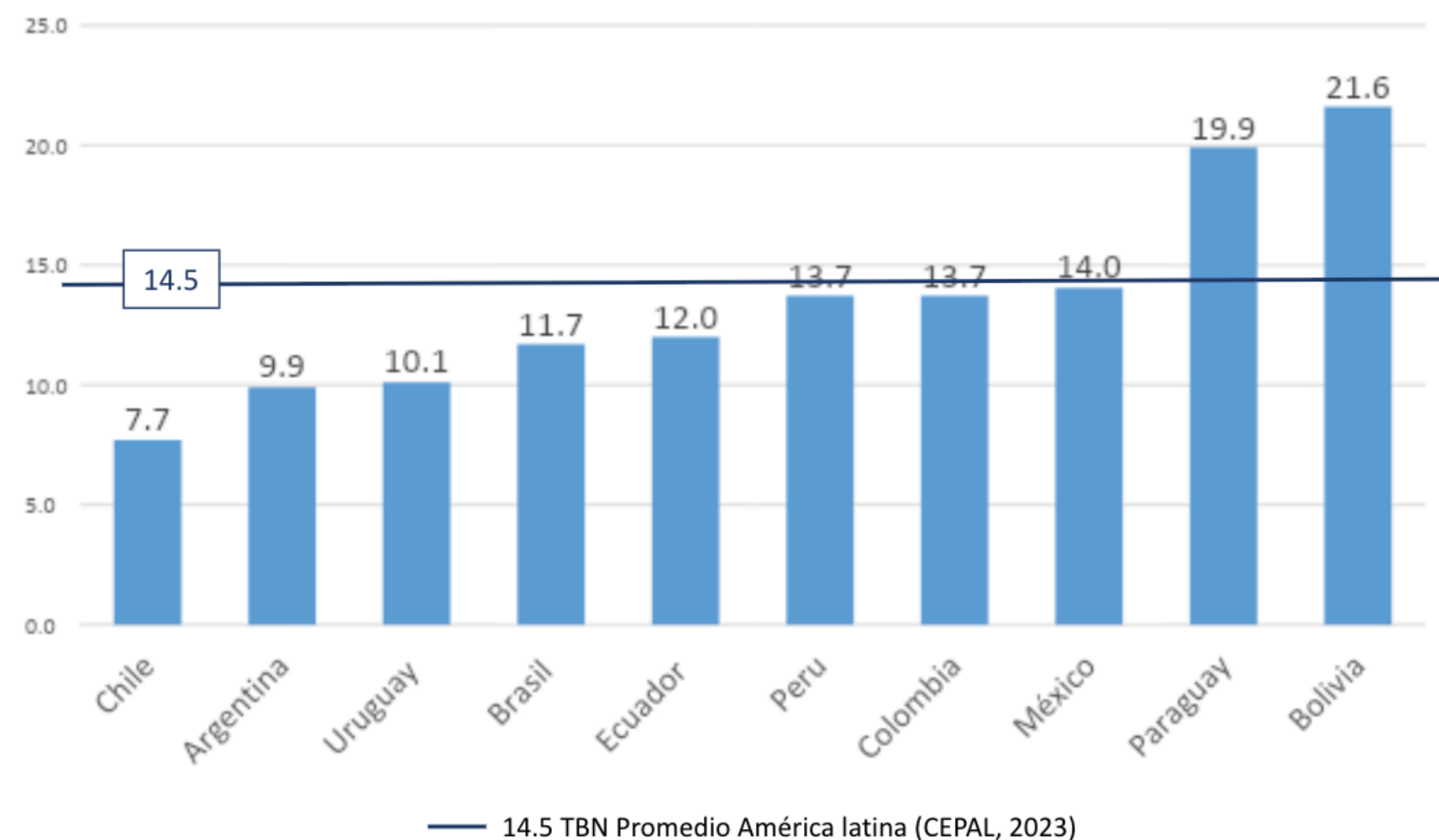

Fuente: elaboración propia en base a los últimos datos oficiales disponibles. Ver referencias por país al final del documento.

Notas:

*Brasil, Chile y Ecuador: TBN corresponde a dato 2024

**Argentina, Colombia, México, Paraguay y Perú: TBN el dato corresponde a 2023

***Uruguay y Bolivia: TBN el dato corresponde a 2022

Este indicador demográfico, que expresa el número de nacidos vivos por cada 1.000 habitantes en un país determinado nos indica qué tan rápido está creciendo la población por vía natural, es decir sin tener en cuenta el dato migratorio.

Se trata de un dato muy vinculado a la tasa de fecundidad, es por eso que de los países en estudio, solamente 2 superan la marca media de la región: **Paraguay y Bolivia.**

1 Datos vitales

Gráfico 3: Tasa Bruta de Natalidad vs. Tasa Bruta de Mortalidad.
Último dato oficial disponible

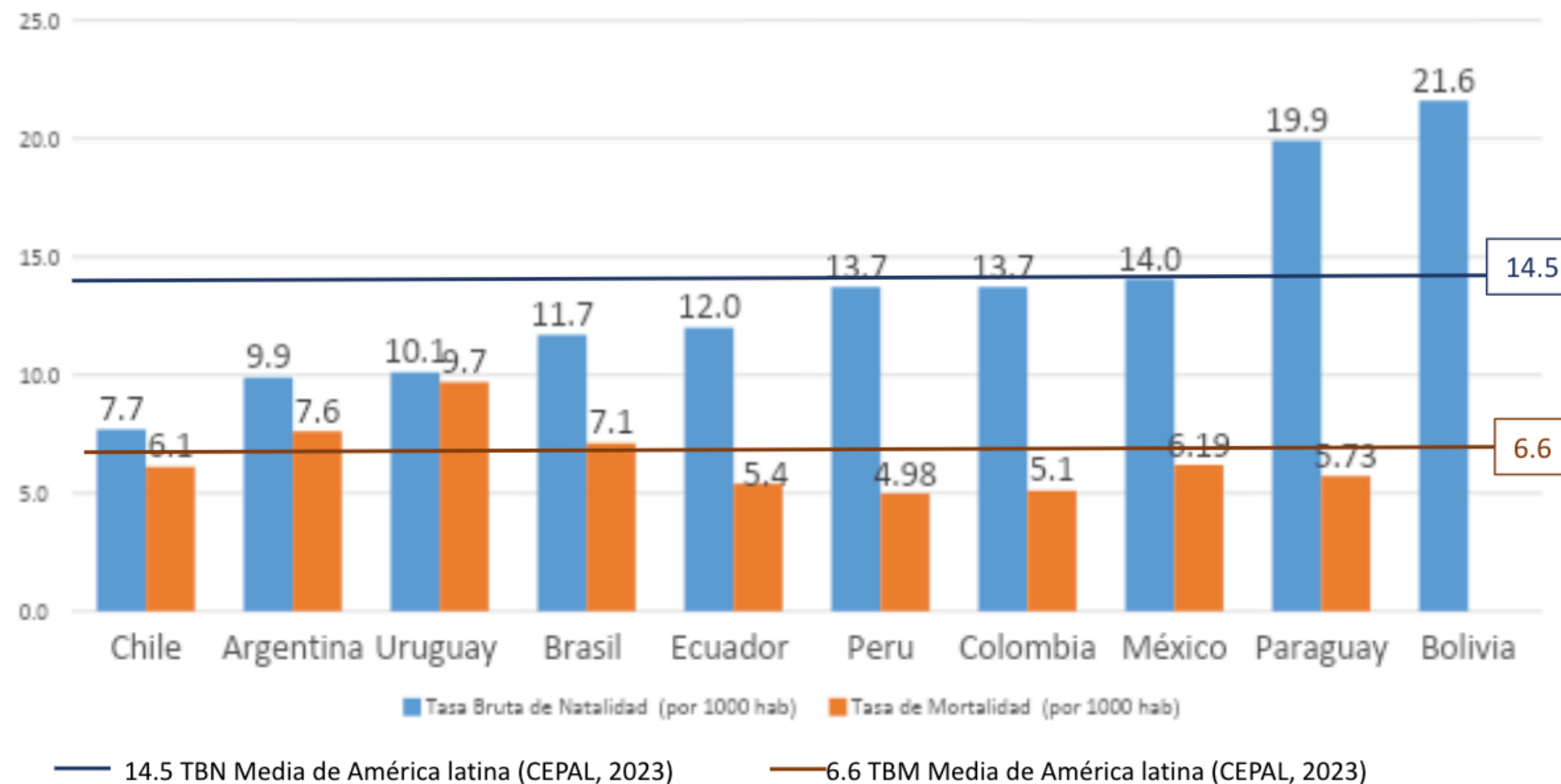

Fuente: elaboración propia en base a los últimos datos oficiales disponibles. Ver referencias por país al final del documento.

Notas datos TBNatalidad

- * Brasil, Chile y Ecuador: TBN corresponde a dato 2024
- ** Argentina, Colombia, México, Paraguay, Perú y Uruguay: TBN el dato corresponde a 2023
- *** Bolivia: TBN el dato corresponde a 2022

Notas datos TBMortalidad

- * Brasil y Paraguay: TBM corresponde a dato 2024
- ** Argentina, Chile, Perú, Colombia, México y Uruguay: TBM el dato corresponde a 2023
- *** Ecuador: TBM datos proyectados 2024
- **** Bolivia s/d TBM

El gráfico permite comparar dos indicadores demográficos que expresan el número de nacidos vivos y de personas fallecidas por cada 1.000 habitantes en el país. Comparar la Tasa Bruta de Natalidad y la Tasa Bruta de Mortalidad es clave para comprender la dinámica poblacional de un país.

1 Datos vitales

Gráfico 4: Evolución histórica de la cantidad de nacimientos y defunciones por país.

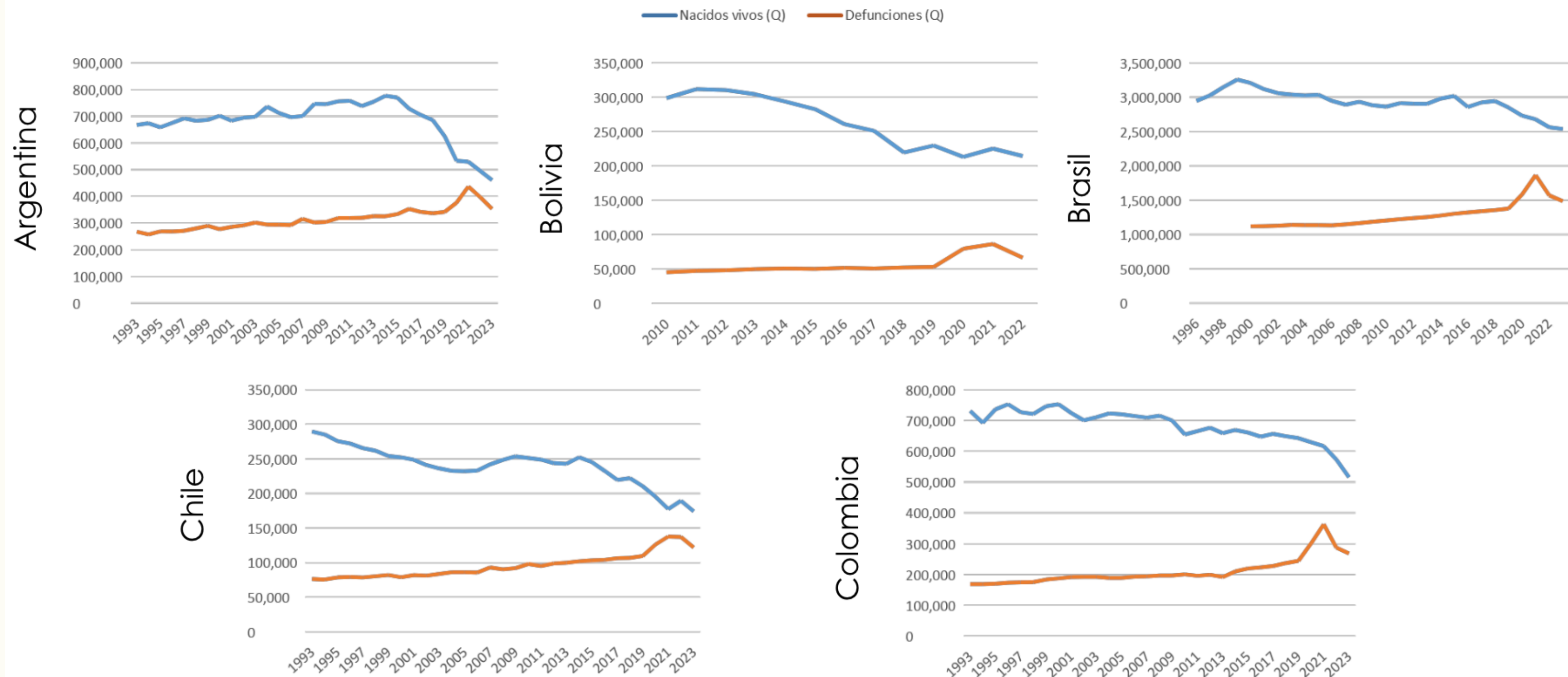

Fuente: elaboración propia en base a los últimos datos oficiales disponibles. Ver referencias por país al final del documento.

1 Datos vitales

Gráfico 4: Evolución histórica de la cantidad de nacimientos y defunciones por país.

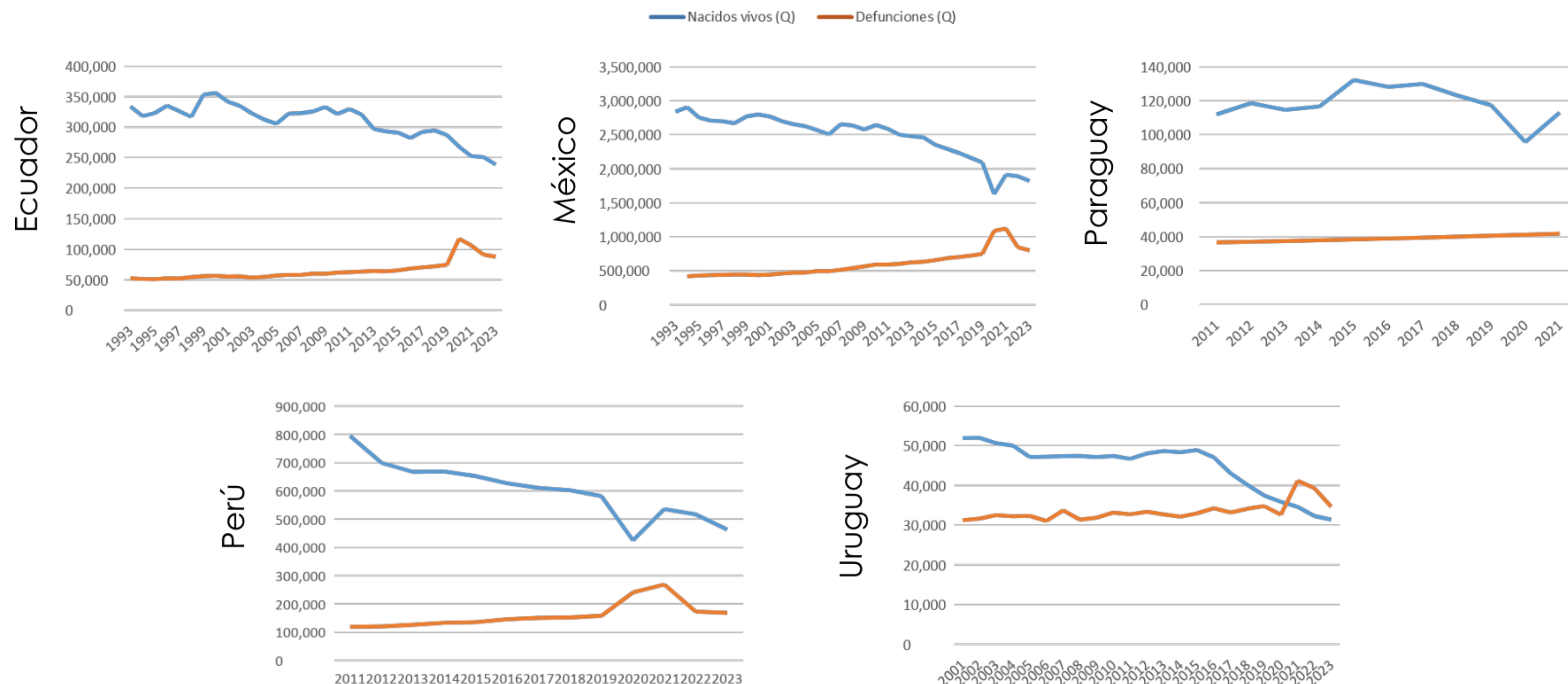

Fuente: elaboración propia en base a los últimos datos oficiales disponibles. Ver referencias por país al final del documento.

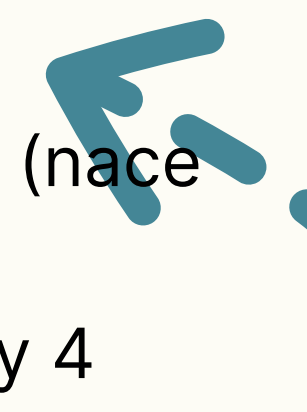

Datos vitales

- **Sólo dos países de la región alcanzan el umbral mínimo necesario para el reemplazo generacional:** Paraguay, con una tasa global de fecundidad de 2,44 hijos por mujer (en promedio) y Bolivia, cuya TGF es de 2,58 hijos por mujer. Los demás países estudiados registran un número promedio de hijos por mujer inferior a dos. Los casos extremos son: Chile y Colombia (1,0 y 1,2, respectivamente).
 - **Chile y Argentina registran las menores tasas de natalidad** de la región, con menos de 10 nacimientos por cada 1000 habitantes, muy por debajo del promedio regional de 14,5 (CEPAL 2023). Este indicador muestra que el crecimiento natural de la población es lento o casi nulo. La natalidad, estrechamente relacionada con la fecundidad, está disminuyendo de manera sostenida en casi toda la región. De mantenerse esta tendencia, los países en estudio podrían entrar en una fase de crecimiento negativo, especialmente si no hay inmigración significativa que compense.
 - En cuanto a la relación entre la tasa de natalidad y la de mortalidad, se advierte una relación 1 a 1 (nace una persona por cada una que fallece) en Chile, Argentina, Uruguay y Brasil. La relación nacimientos/defunciones es 2 a 1 en México, 3 a 1 en Ecuador, Perú y Colombia. En Paraguay, hay 4 nacimientos por cada defunción.
- 



Datos vitales

- La caída abrupta del número de nacimientos se produce alrededor de 2014/ 2015 en Uruguay, Argentina y Chile. En otros países el descenso más pronunciado se observa unos años después alrededor del 2019/2020. **Los datos revelan una disminución generalizada en el número de nacimientos durante los años 2020 y 2021, coincidiendo con el auge de la pandemia de COVID-19.** Esta caída en la natalidad puede interpretarse como una respuesta a la incertidumbre y las tensiones generadas por la crisis sanitaria, económica y social así como en las dificultades que enfrentaron los sistemas de salud.
 - **La situación se presenta crítica especialmente para el Uruguay**, donde durante la pandemia se produjeron más muertes que nacimientos. Dato que se mantiene hasta la actualidad, así para el 2022 se produjeron 7000 nacimientos menos que los fallecidos en ese mismo año (N. 32,301 vs. M. 39,322). Marcando así el decrecimiento poblacional natural del país que ya se destaca por el envejecimiento poblacional y su crisis demográfica.
 - Los datos demográficos en estudio confirman una transición demográfica avanzada, con implicancias estructurales a largo plazo: **reducción de la población joven, envejecimiento acelerado y mayor presión sobre los sistemas de jubilación, salud y cuidado.**
- 

2 Población

Gráfico 5: Porcentaje de la población por grupo etario.
Último dato oficial disponible

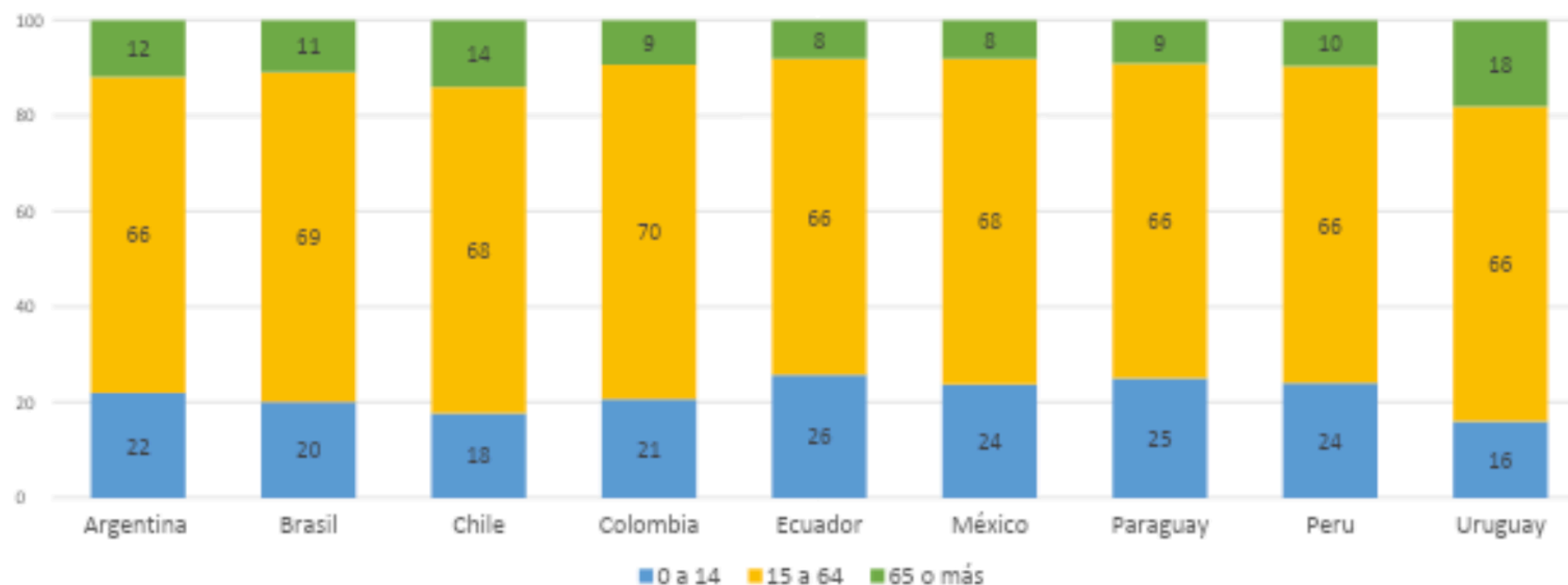

Fuente: elaboración propia en base a los últimos datos oficiales disponibles. Ver referencias por país al final del documento.

Notas:

* Argentina y Paraguay: corresponde a dato 2022

** Brasil, Chile, Colombia, Ecuador, Perú y Uruguay: el dato corresponde a 2023

*** Ecuador: 2023 proyectados según censo poblacional 2022

**** México: el dato corresponde a 2020

Sin datos de Bolivia

2 Población

Gráfico 6: Edad Mediana. Último dato oficial disponible

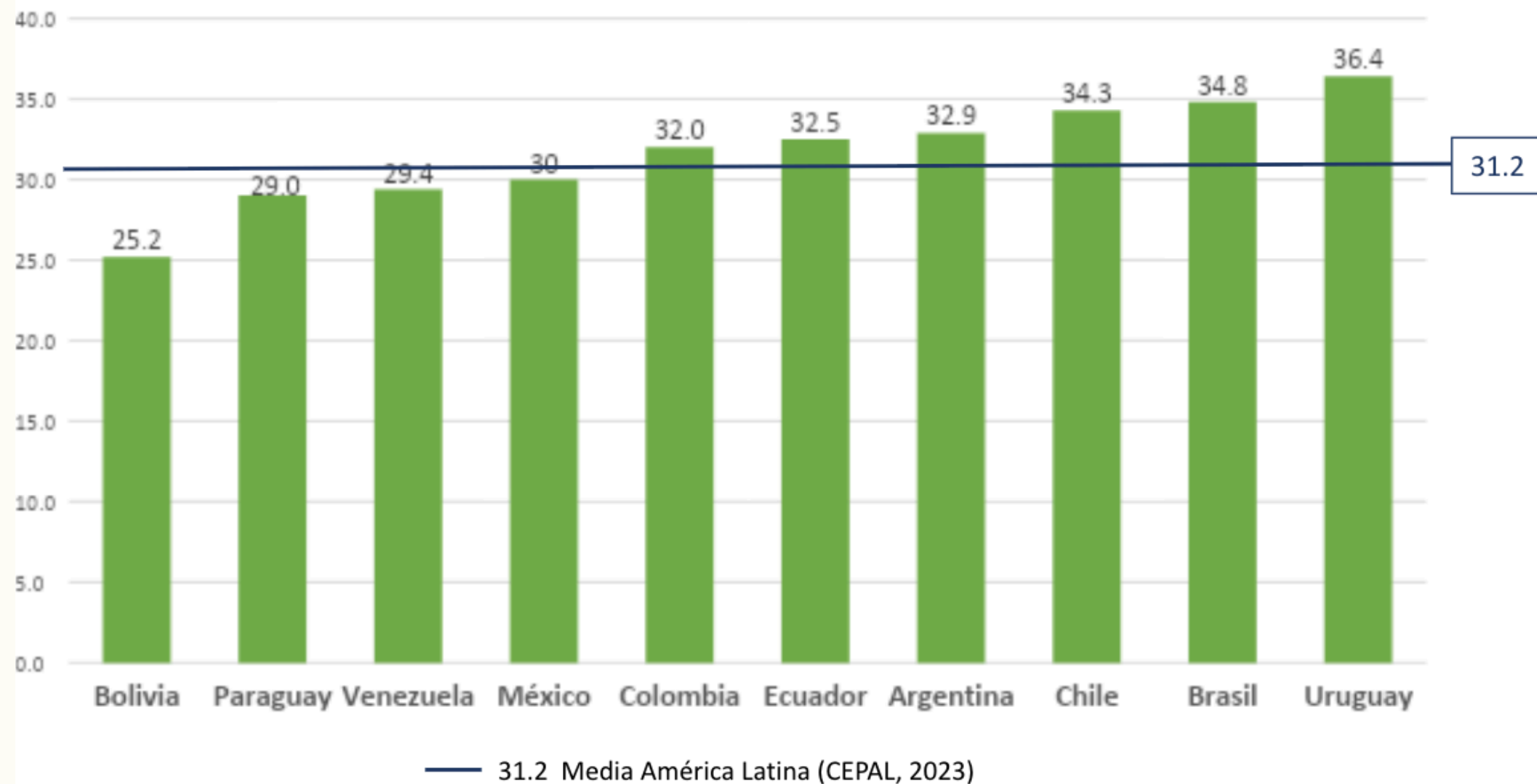

Fuente: elaboración propia en base a los últimos datos oficiales disponibles. Ver referencias por país al final del documento.

Notas:

† Paraguay: corresponde a dato 2022

†* México y Uruguay: corresponde a dato 2023

†** Ecuador: datos 2025 proyectados según censo poblacional 2022

†** Argentina, Bolivia, Brasil, Chile, Colombia y Venezuela: el dato corresponde a 2025

La **edad mediana** de un país representa el punto medio de distribución etaria: es la edad a partir de la cual la mitad de la población es más joven y la otra mitad más vieja.

A mayor edad mediana en el país, más envejecida está su población.

2 Población

Gráfico 7: Esperanza de vida al nacer (en promedio de años)

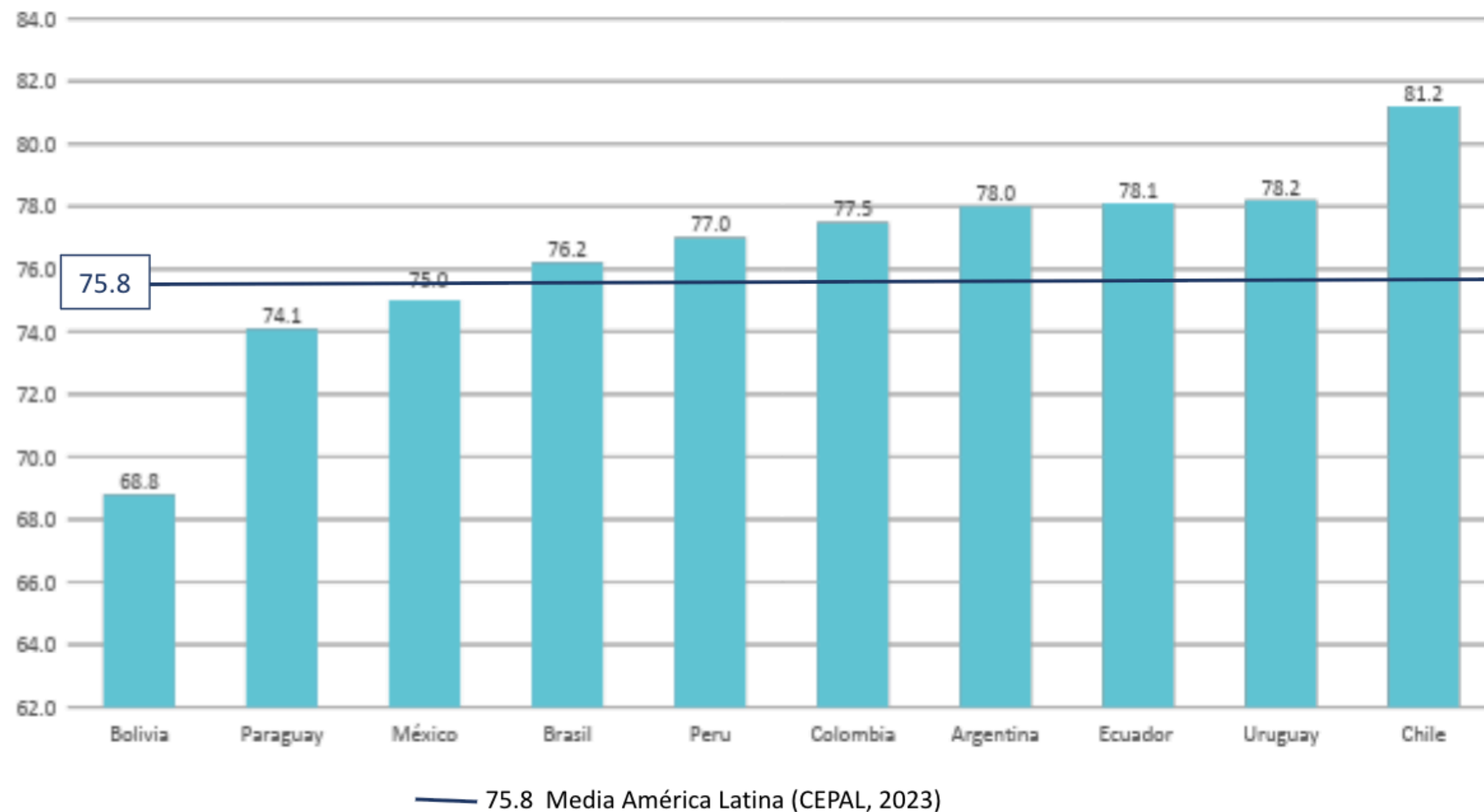

La estimación estadística del **promedio de vida de una persona desde su nacimiento**, dependerá de las condiciones de salud, mortalidad y calidad de vida del país.

Por lo general, a mayor esperanza de vida mayor calidad de vida, salud y cuidados.

2 Población

**Gráfico 8: Índice de Envejecimiento.
Último dato oficial disponible**

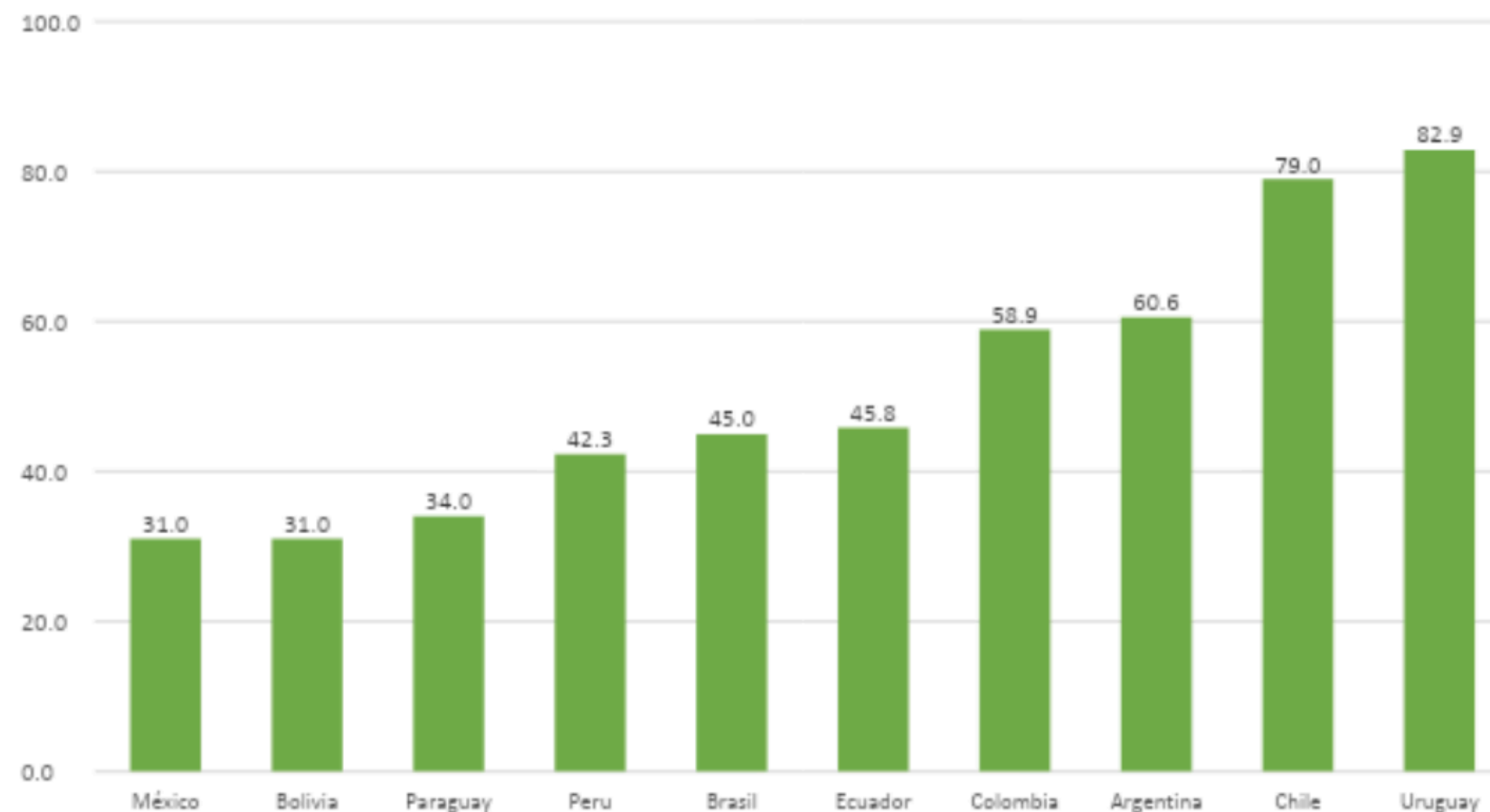

Fuente: elaboración propia en base a los últimos datos oficiales disponibles. Ver referencias por país al final del documento.

Notas:

* México: corresponde a dato 2010

** Paraguay: corresponde a dato 2022

*** Chile: corresponde a dato 2024

**** Argentina, Bolivia, Brasil, Colombia y Perú: el dato corresponde a 2025

***** Ecuador: datos 2025 proyectados según censo poblacional 2022

El envejecimiento de la población en nuestra región se evidencia a través del **índice de envejecimiento**, que establece la cantidad de personas de 65 años y más por cada 100 personas de 0 a 14 años.

En toda la región el **índice de sobre envejecimiento** indica que al menos hay 12 personas de 80 años y más por cada 100 personas de 65 años y más

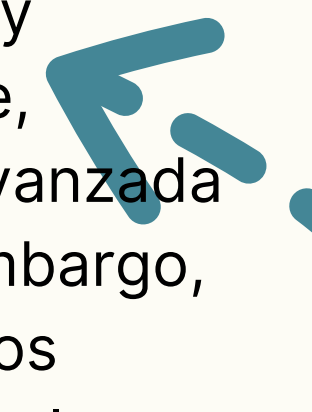

Datos vitales

- Los datos en estudio nos permiten observar una reducción significativa de la población joven. En la mayoría de los países analizados, la proporción de personas de 0 a 14 años se sitúa entre el 18 % y el 26 %, con los porcentajes más bajos en Chile, Uruguay y Argentina, y más altos en países como Paraguay y Bolivia. Este descenso está directamente relacionado con la caída sostenida en la tasa de fecundidad. En el 2023, Ecuador, Paraguay, México y Perú son los países con mayor proporción de jóvenes 0 a 14 años (>24%), lo que implica un gran potencial productivo futuro. Su población entre 15 y 64 años indica una importante fuerza laboralmente activa.
 - En contraste, la población de 65 años y más ha crecido de manera constante en todos los países, alcanzando cifras cercanas o superiores al 15 % en varias naciones del Cono Sur. Este envejecimiento se refleja en indicadores clave como la edad mediana, que ya supera los 30 años en la mayoría de los países, Uruguay, Chile, Brasil y Argentina registran las cifras más elevadas.
 - Por su parte, el índice de envejecimiento, muestra una relación cada vez más estrecha entre población mayor y población joven que aumenta la dependencia económica (menos trabajadores activos por cada jubilado). Chile, Uruguay, Colombia y Argentina presentan los índices más altos de la región, lo que evidencia una transición avanzada hacia sociedades cada vez más longevas. Perú, Colombia, Ecuador y México presentan niveles medios. Sin embargo, evidencian cambios significativos, como, por ejemplo Ecuador que, en los últimos 50 años, el número de adultos mayores ha aumentado de 12 a 46, por cada 100 menores de 0-14 años. Mientras tanto, Paraguay y Bolivia son los países que presentan una estructura por edades de poblaciones más jóvenes.
- 



Datos vitales

- La esperanza de vida al nacer ha alcanzado niveles históricamente elevados en casi todos los países, con promedios que van desde los 74 a más de 81 años (CEPAL, 2024). Esto refleja mejoras en la salud pública, pero también implica una mayor demanda de sistemas de cuidado de largo plazo, jubilaciones sostenibles y servicios asistenciales. Resulta importante considerar que el sobre-envejecimiento (mayores de 80 años) es un indicador relevante respecto de las tasas de dependencia debido a las exigencias de cuidados específicas y de largo plazo.
 - Los datos analizados reflejan un cambio estructural profundo en la población de la región, con importantes implicancias para el diseño de políticas públicas. En este escenario, es crucial reconocer que el envejecimiento no es solo un fenómeno demográfico, sino un desafío social integral. La región deberá adaptar sus políticas familiares, laborales y sanitarias para responder a una nueva estructura poblacional que tensiona los modelos tradicionales de protección social. Un enfoque intergeneracional e inclusivo, que reconozca el valor de las personas mayores sin desatender a los jóvenes ni sobrecargar a las familias.
 - Además, será necesario abordar las desigualdades estructurales que persisten en muchos países, ya que las transiciones demográficas no ocurren de manera homogénea: los sectores más vulnerables suelen envejecer en condiciones de mayor precariedad y menor acceso a derechos.
- 

3 Estructuras familiares

Gráfico 9: Tipo de Hogar. Último dato oficial disponible

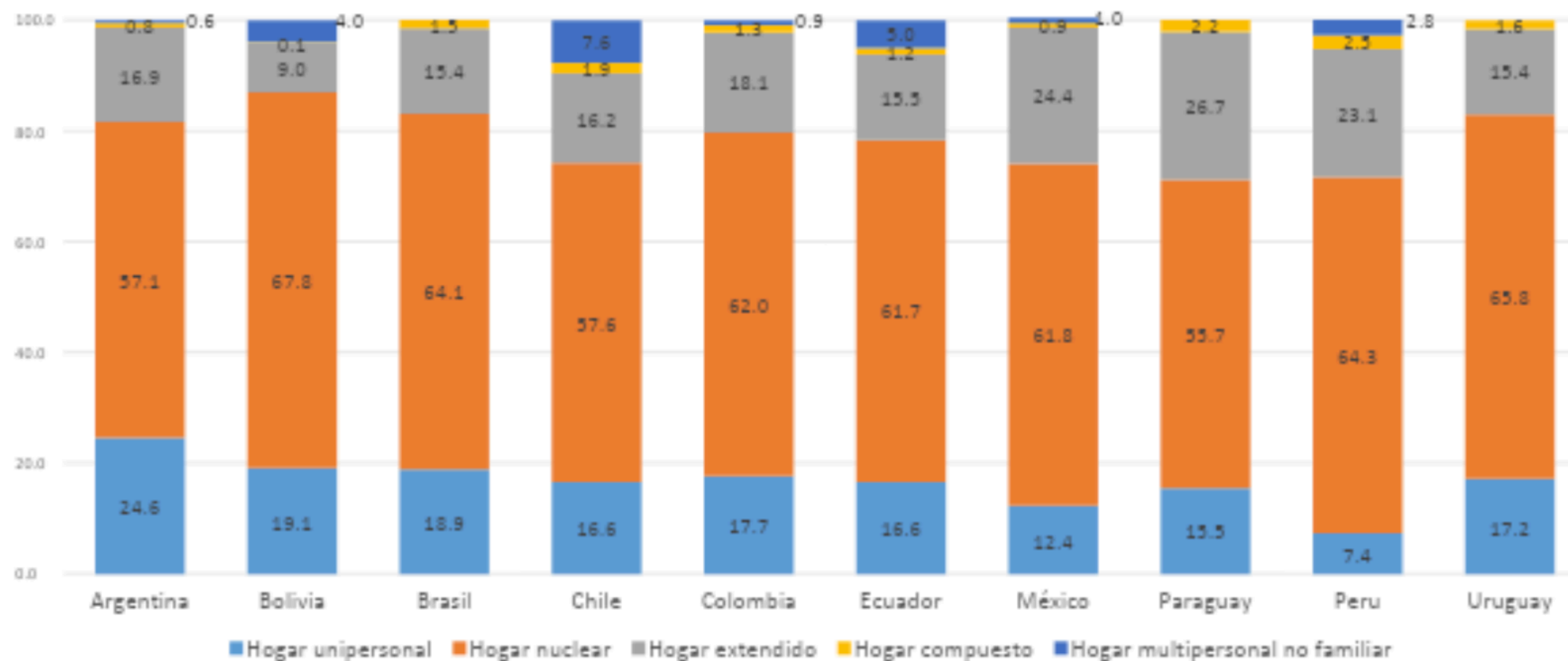

Fuente: elaboración propia en base a los últimos datos oficiales disponibles. Ver referencias por país al final del documento.

Notas:

* Argentina, Brasil, Chile, Colombia, Ecuador, México y Paraguay: el dato corresponde a 2022

** Bolivia, Perú y Uruguay: corresponde a dato 2023

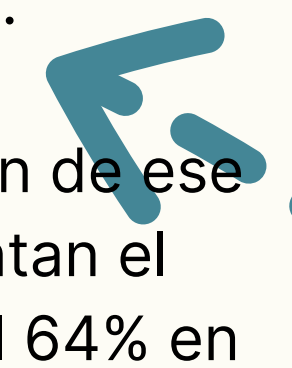

Datos vitales

- **En América Latina, predominan los hogares de estructura familiar.** Si observamos, la composición de los hogares, vemos que en conjunto los hogares nucleares (padres e hijos) y los extendidos (padres, hijos y algún miembro familiar) suman **más del 80%** en la mayor parte de los países. Solo Argentina y Chile se encuentran por debajo del 75%.
 - La presencia de hogares extendidos es indiciaria de la **importancia de los vínculos intergeneracionales** que propician redes de solidaridad para el cuidado y soluciones ante la escasez de vivienda, la “familia grande” presente en un porcentaje cercano al 20% en los distintos países releva un rasgo muy latinoamericano no presente en otros continentes.
 - **Los hogares unipersonales en Argentina superan ampliamente el porcentaje** de los otros países. En Argentina, alcanzan el 24,6%, mientras que en Uruguay, el 17,25, en Chile el 16,6% y en Ecuador el 16,6%. México y Perú registran los porcentajes más bajos de la región en cuanto a los hogares unipersonales (12, 4% y 7,4% respectivamente).
 - En Argentina, los hogares unipersonales aumentaron desde 1991 cuando según el Censo Nacional de Población de ese año eran el 13% del total de hogares, en 2010 los hogares unipersonales llegaron al 17% y en 2022 ya representan el 25% de los hogares en el país. En cambio, se registra en Argentina una disminución de los hogares nucleares: 64% en 1991, 62% en 2010 y 57% en 2022. Los hogares extendidos han descendido del 19 % en 1991 al 17% en 2022 (INDEC, 1991-2022).
- 

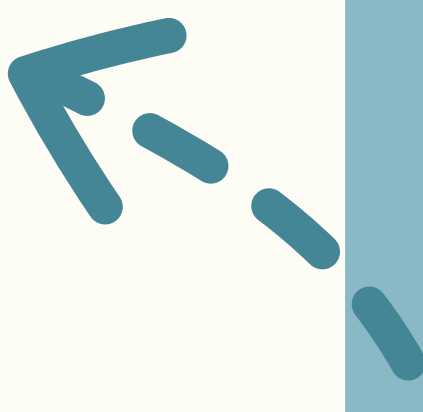

Datos vitales

- En Chile, el hogar nuclear sigue siendo mayoritario (57,6 %), aunque se observa un aumento de los hogares unipersonales (16,6 %) y de los hogares sin núcleo (7,6 %), cifra significativa en comparación regional. Estos últimos incluyen formas de convivencia no familiar, como amigos, compañeros de arriendo o parejas sin hijos formalizados.
 - Si bien dentro de Ecuador, Colombia y México, la familia tradicional es la predominante en cuanto a estructura familiar, resulta evidente que la familia en estos países está atravesando una transformación, debido al aumento de aquellos tipos de hogares que son unipersonales o sin núcleo familiar, lo que indica efectivamente la transición hacia distintas formas de convivencia. Por otro lado, encontramos los datos sobre los hogares extendidos en Ecuador (15.5%), porcentaje comparable con Brasil o Uruguay, este tipo de hogar actúa como una interconexión que podría ofrecer apoyo entre generaciones y sin duda alguna, refleja nuevas formas de organización social.
- 

3 Estructuras familiares

Gráfico 10: Tasas de Nupcialidad. Último dato oficial disponible

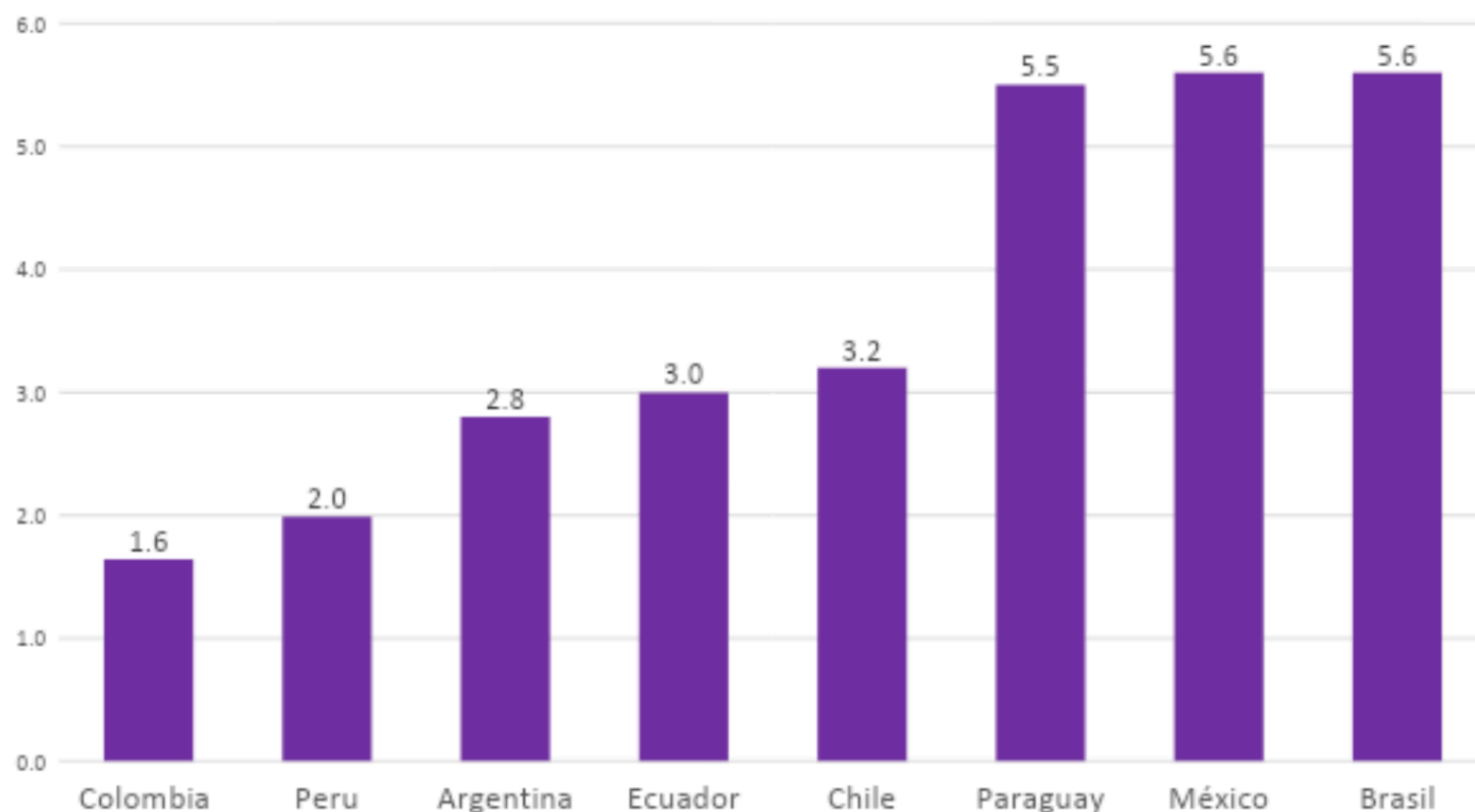

Fuente: elaboración propia en base a los últimos datos oficiales disponibles. Ver referencias por país al final del documento.

Notas:

* Paraguay: el dato corresponde a 2021

** Argentina, Brasil, Chile, México y Perú: el dato corresponde a 2023

*** Colombia y Ecuador: corresponde a dato 2024

El **índice de nupcialidad** indica la cantidad de matrimonios por cada 1.000 habitantes, señala tasas variables con una tendencia a la baja.

Paralelamente, se puede observar una creciente tendencia a uniones más frágiles y convivencias fuera del matrimonio.

3 Estructuras familiares

**Gráfico 11: Tasas de Divorcio por cada 100 matrimonios.
Último dato oficial disponible**

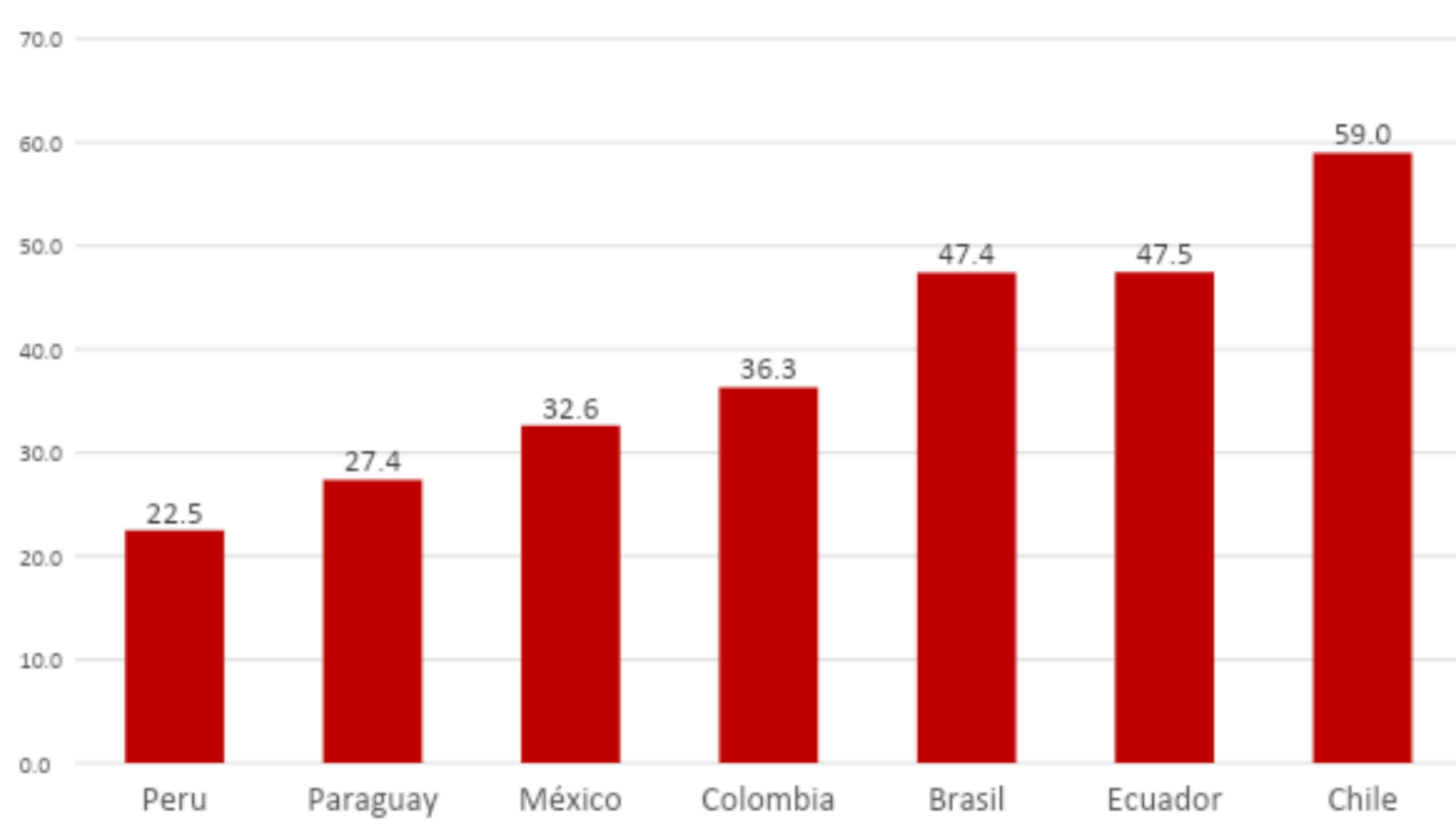

Fuente: elaboración propia en base a los últimos datos oficiales disponibles. Ver referencias por país al final del documento.

Notas:

* Paraguay y Perú: el dato corresponde a 2022

** Brasil, Chile, Colombia y México : el dato corresponde a 2023

*** Ecuador: corresponde a dato 2024

Argentina, Bolivia y Uruguay: sin datos

Los datos acreditan que la cantidad de matrimonios legales ha disminuido notoriamente, mientras que los divorcios permanecen con cierta constancia o, incluso han aumentado en ciertos países.

Por lo tanto la relación entre matrimonios y divorcios ha aumentado en las últimas décadas.



Datos vitales

- Brasil y México comparten la tasa de nupcialidad más alta de la región (5.6 matrimonios por cada 1000 habitantes en 2023), lo que denota una fuerte tradición de matrimonio en ambos países. Sin embargo, esta propensión al matrimonio no siempre se traduce en perdurabilidad: aunque ninguno alcanza la proporción de Chile, donde 59 de cada 100 matrimonios terminan en divorcio, la inestabilidad matrimonial también es alta en Ecuador (47.5 de cada 100 matrimonios), seguido de cerca por Brasil (47.4). En un segundo plano, se encuentran Colombia (36.3) y México (32.62). Aquellos países que tienen nupcialidad baja se caracterizan por la prevalencia de la cohabitación, en ciertos casos a través de uniones convivenciales reconocidas legalmente.
 - Desde 2011, Brasil reconoce las uniones homoafectivas como entidades familiares con los mismos derechos que las heterosexuales. En 2023, el país alcanzó un récord con 11,2 mil matrimonios homoafectivos, siendo 7 mil entre mujeres (un aumento del 5,9 % respecto a 2022) y 4.175 entre hombres, cifra que representa una disminución del 4,9 %. Estos datos reflejan tanto los cambios legales como las dinámicas sociales en torno a la diversidad familiar en Brasil.
 - México, en 2023, registró 6,606 matrimonios entre personas del mismo sexo, correspondiendo el 60% a matrimonios entre mujeres y 40% a matrimonios entre hombres. Cifra que se duplicó en los últimos 5 años. Sin embargo, también es notorio el incremento del divorcio entre parejas del mismo sexo. Así, entre 2018 y 2023 el divorcio entre parejas heterosexuales se incrementó un 2%, mientras que el divorcio de matrimonios entre mujeres creció un 136% y entre hombres un 78%.
- 

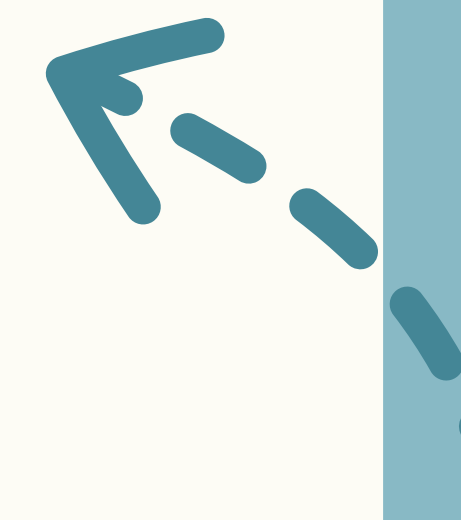

Datos vitales

- En otros países como Ecuador, la participación de los matrimonios igualitarios en el total de uniones formales sigue siendo considerablemente baja, representando menos del 1% de los matrimonios celebrados anualmente. En 2019 se registraron 433 matrimonios igualitarios, el número más alto del período. En 2020 se registraron 177 divorcios igualitarios, equivalente al 40,8% de los matrimonios del año anterior. Entre 2019 y 2024, el 58,3% de los matrimonios igualitarios fueron entre hombres y el 41,7% entre mujeres.
 - Es destacable en la región, que los niveles más alto de divorcios se observa en parejas de más de 20 años de relación.
 - En 2023, el 42,3 % de los divorcios en Brasil resultaron en custodia compartida, frente a solo el 7,5 % en 2014, según el IBGE. Este cambio señala un avance en el reconocimiento de la coparentalidad y una disminución de la custodia exclusivamente materna, que bajó del 85,1 % al 45,5 % en el mismo período. La tendencia refleja transformaciones legales y culturales, promoviendo arreglos más equilibrados en el cuidado de los hijos.
- 



CONCLUSIONES

- América Latina y el Caribe están experimentando una transición demográfica reflejada por un proceso de envejecimiento acelerado. Según el informe presentado por la Comisión Económica para América Latina y el Caribe (CEPAL, 2022), la región pasó de ser una sociedad joven a una adulta joven en 2021 y se proyecta que para 2050 se convierta en una sociedad envejecida. Este fenómeno se debe a una rápida transición demográfica, con un descenso de las tasas de fecundidad y mortalidad. De hecho, la región ha experimentado en medio siglo un envejecimiento poblacional similar al que Europa registró en dos siglos.
 - La relación entre natalidad y mortalidad cercana al equilibrio indica una estabilización o estancamiento poblacional. A diferencia de países como Paraguay o Bolivia, donde la natalidad supera ampliamente a la mortalidad, en ciertos países de la región ya no hay crecimiento vegetativo significativo. Este fenómeno demanda replantear modelos de desarrollo, financiamiento de sistemas previsionales y estrategias de sostenibilidad demográfica.
 - Los datos proporcionados reflejan una tendencia regional hacia el envejecimiento, con diferentes ritmos y etapas entre los países. Contar con el índice de envejecimiento resulta fundamental para medir el envejecimiento de una población en la que nacen cada año menor cantidad de niños, y se vive cada vez más años. De esta manera, al comparar la población de 65 años y más con la de 0 a 14 años, se obtiene una imagen clara de la estructura etaria de un país.
- 



CONCLUSIONES

- Relevar la edad mediana de cada país facilita contar con la tendencia poblacional. En el informe se observa que países como Uruguay, Chile, Brasil y Argentina, hay una clara tendencia hacia el envejecimiento, debido a que una parte importante de la población se concentra en edades más avanzadas.
 - Resulta relevante que este proceso demográfico sea abordado desde una perspectiva de derechos, tal como lo establecen los instrumentos internacionales, para garantizar una vida digna, saludable y participativa para las personas mayores, y para aprovechar las oportunidades que este cambio demográfico representa para la sociedad en su conjunto.
 - Uruguay, Argentina, Chile y Colombia lideran este proceso regional de transición demográfica. Es urgente considerar, en el marco de las políticas públicas de cada país, la necesidad de reestructurar sus sistemas de salud, previsionales y de protección social para atender en pocos años las demandas de una población cada vez más longeva. Así mismo, debemos resignificar la alta proporción de personas mayores a fin de que represente un valioso capital social y humano para contribuir participativamente al desarrollo.
- 

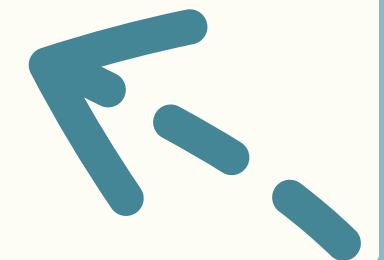

CONCLUSIONES

- Por su parte, Paraguay y Bolivia, se destacan por contar con poblaciones de distintos grupos etarios más jóvenes. En el marco regional (e incluso internacional) les confiere una valiosa oportunidad, entendida como "bono demográfico", al contar con una alta proporción de personas activas (en edad de trabajar) por sobre la proporción de personas dependientes (niños, adolescentes, personas mayores y ancianos). Igualmente resulta importante reconsiderar que en ambos países, la esperanza de vida de 74 y 66,4 años respectivamente, muy por debajo del promedio de los demás países de la región. En ambos casos, contando con políticas adecuadas de educación, salud y trabajo, esta situación podría impulsar el desarrollo económico y social de cada país, al tiempo que se preparan para el futuro envejecimiento de su población por tratarse de un proceso global.
 - Las estructuras familiares también se han modificado. Se observa un importante crecimiento de hogares unipersonales y una reducción de la cantidad de miembros en el hogar. Según informa la CEPAL (2024) el promedio de integrantes en el hogar es de 3,4 personas. Sin embargo hay países con un ratio aún menor, como Argentina, con un promedio de 2,9 personas por hogar (INDEC, 2022). Estos promedios varían por zonas de residencia urbana o rural, pero también varían según el quintil de ingresos. Así en América Latina tenemos un promedio de 4,3 personas en los hogares del quintil más bajo (I) y un promedio de 2,6 integrantes en los hogares del quintil más alto (V) (CEPAL, 2024)
- 

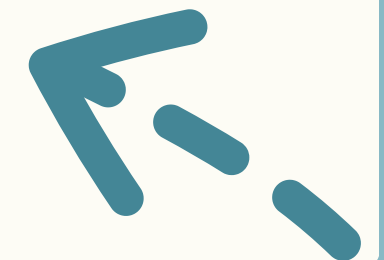

CONCLUSIONES

- En Latino América se puede observar un marcado ascenso de la conformación de hogares multigeneracionales (con dos o más generaciones unidas por lazos familiares) en un promedio de 21,5%(CEPAL, 2024). Sin embargo, en los hogares de la región hoy encontramos menos niños y más adultos mayores.
 - En los datos estudiados resulta relevante la disminución de la nupcialidad y con ello la estabilidad familiar asociada al matrimonio, no sólo por la baja en el número de uniones sino por el aumento de divorcios, será necesario profundizar en las causas culturales y relacionales pero por sobre todo en la afectación de los proyectos de vida a largo plazo
 - Es por eso que las nuevas políticas demográficas no solo deberán atender al grupo poblacional más añoso, sino que también, se plantea la necesidad urgente de establecer políticas de incentivos a la natalidad y la parentalidad, que valoricen el rol de madres y padres, que fortalezcan las relaciones familiares y que promuevan apoyos integrales para familias con necesidades diversas.
- 

Referencias

Comisión Económica para América Latina y el Caribe – CEPAL (2024) Anuario Estadístico de América Latina y el Caribe, 2023 (LC/PUB.2023/25-P), Santiago, Chile.

Comisión Económica para América Latina y el Caribe - CEPAL (2022). Envejecimiento en América Latina y el Caribe: inclusión y derechos de las personas mayores. <https://repositorio.cepal.org/handle/11362/48567>; <https://www.cepal.org/es/publicaciones/48567-envejecimiento-america-latina-caribe-inclusion-derechos-personas-mayores>

Naciones Unidas (2025) Desafíos globales: Envejecimiento. <https://www.un.org/es/global-issues/ageing>

Argentina

Instituto Nacional de Estadística y Censos – INDEC (2025) Censo Nacional de Población, Hogares y Viviendas 2022. Síntesis de resultados. - 1a ed –

Instituto Nacional de Estadística y Censos – INDEC (2024) Censo Nacional de Población, Hogares y Viviendas 2022. Resultados definitivos. Fecundidad. Edición ampliada. https://censo.gob.ar/wp-content/uploads/2024/05/censo2022_fecundidad.pdf

Instituto Nacional de Estadística y Censos (INDEC) Censo Nacional de Población, Hogares y Viviendas 2022.

<https://www.indec.gob.ar/indec/web/Nivel4-Tema-2-41-135>

Instituto Nacional de Estadística y Censos (INDEC) Dossier estadístico de personas mayores 2024

Ministerio de Salud de la Nación. Dirección de Estadísticas e Información de la Salud. Serie 5 Estadísticas Vitales. Registros de 1993 a 2023. <https://www.argentina.gob.ar/salud/deis/publicaciones>

Registro Nacional de las Personas – RENAPER. Sistema estadístico de población. Nacimientos en Argentina (2012 - 2022)

https://estadisticas.renaper.gob.ar/app_myn/

Bolivia

Instituto Nacional de Estadísticas de Bolivia (2025): <https://www.ine.gob.bo/>

- Número de partidas de nacimiento, por año de registro, según departamento de registro y sexo, 2010-2023
- Número de defunciones por año de registro, según departamento de registro y sexo del fallecido, 2010-2023
- Número de partidas de matrimonio registrados por año de registro, según departamento, 2010-2023
- Número de divorcios por año de registro, según departamento de registro y categoría del divorcio, 2010-2023

Instituto Nacional de Estadística, Encuesta de Hogares 2011 – 2023

Referencias

Brasil

Instituto Brasileiro de Geografia e Estatística. <https://www.ibge.gov.br/pt/inicio.html>

- IBGE, Censo 2022: Composição domiciliar e óbitos informados
- IBGE, Diretoria de Pesquisas, Coordenação de População e Indicadores Sociais, Estatísticas do Registro Civil 1980-2022
- IBGE - Diretoria de Pesquisas. Coordenação de População e Indicadores Sociais. Gerência de Estudos e Análises da Dinâmica Demográfica. Projeções da População: Brasil e Unidades da Federação, de 2000 a 2017. Revisão 2024
- IBGE: Projeções das Populações, Revisão 2024, Brasil, Grandes Regiões e Unidades da Federação, População por sexo e grupos etários - 2000/2070

Sistema de Informações sobre Nascidos Vivos - SINASC (2025) <http://plataforma.saude.gov.br/natalidade/nascidos-vivos/>

IBGE - Pesquisa Estatísticas do Registro Civil. Divórcios concedidos em 1ª instância ou por escritura, por tempo transcorrido entre a data do casamento e a data da sentença ou da escritura, grupos de idade do marido e da mulher na data da sentença ou da escritura, regime de bens do casamento e lugar da ação do processo

Chile

Instituto Nacional de Estadística. <https://www.ine.gob.cl/estadisticas/sociales/demografia-y-vitales>

INE. (2025). Boletín demográfico anual provisional de estadísticas vitales 2023. Instituto Nacional de Estadísticas de Chile.

INE. (2025). Series temporales de estadísticas vitales 1992-2023 (P). Instituto Nacional de Estadísticas de Chile.

CENSO. (2024). Resultados del Censo 2024. Instituto Nacional de Estadísticas de Chile. https://www.ine.gob.cl/docs/default-source/prensa-y-comunicacion/presentaci%C3%B3n-nacional-cpv2024.pdf?sfvrsn=4b75dd98_2

INE. (2017). Estimaciones y proyecciones de la población 1992-2050. Instituto Nacional de Estadísticas de Chile.

INE. (s.f.). IX Encuesta de Presupuestos Familiares (EPF). Instituto Nacional de Estadísticas de Chile.

Registro Civil. (s.f.). Registro de divorcios inscritos en el Registro Civil de Chile.

Referencias

Colombia

CEJ. (2020). “El matrimonio está dejando de ser para siempre”: Entre enero de 2016 y septiembre de 2019, por cada 100 matrimonios registrados en Colombia, se presentaron 41 divorcios. Corporación Excelencia en la Justicia. <https://cej.org.co/destacados-home-page/el-matrimonio-esta-dejando-de-ser-para-siempre-entre-enero-de-2016-y-septiembre-de-2019-por-cada-100-matrimonios-registrados-en-colombia-se-presentaron-41-divorcios/>

Departamento Administrativo Nacional de Estadística - DANE (2025). Estadísticas vitales nacimientos y defunciones – Históricos <https://www.dane.gov.co/index.php/estadisticas-por-tema/demografia-y-poblacion/nacimientos-y-defunciones/estadisticas-vitales-nacimientos-y-defunciones-historicos>

Departamento Administrativo Nacional de Estadística - DANE <https://www.dane.gov.co/files/operaciones/EEVV/2024/19-dic-2024/bol-EEVV-Defunciones-2024pr.pdf>

Departamento Administrativo Nacional de Estadística - DANE <https://www.minsalud.gov.co/sites/rid/Lists/BibliotecaDigital/RIDE/DE/PS/Envejecimiento-demografico-Colombia-1951-2020.pdf>

Ecuador

Instituto Nacional de Estadísticas y Censos - INEC (2023). Registro Estadístico de Nacidos Vivos y Defunciones Fetales. <https://www.ecuadorencifras.gob.ec/nacidos-vivos-y-defunciones-fetales/>

Instituto Nacional de Estadísticas y Censos - INEC (2023). Registro Estadístico de Defunciones Generales. <https://www.ecuadorencifras.gob.ec/defunciones-generales/>

Instituto Nacional de Estadísticas y Censos - INEC (2024). Estimaciones y Proyecciones de Población. <https://www.ecuadorencifras.gob.ec/proyecciones-poblacionales/>

Instituto Nacional de Estadística e Informática. ENDES

Tasa de Natalidad 2024 (proyección) y Tasas de Fecundidad: Instituto Nacional de Estadísticas y Censos - INEC. (2024). Estimaciones y Proyecciones de Población. <https://www.ecuadorencifras.gob.ec/proyecciones-poblacionales/>

<https://www.inei.gob.pe/estadisticas/indice-tematico/poblacion-y-vivienda/>

Instituto Nacional de Estadísticas y Censos - INEC. (2024). Registro Estadístico de Matrimonios y Divorcios. <https://www.ecuadorencifras.gob.ec/matrimonios-divorcios/>

Referencias

México

Instituto Nacional de Estadística y Geografía - INEGI (2025) Natalidad y fecundidad <https://www.inegi.org.mx/temas/natalidad/>

Instituto Nacional de Estadística y Geografía - INEGI (2024) Estadísticas de defunciones registradas

https://www.inegi.org.mx/contenidos/saladeprensa/boletines/2024/EDR/EDR2023_Dtivas.pdf

Instituto Nacional de Estadística y Geografía – INEGI. Matrimonio y Divorcios

https://www.inegi.org.mx/sistemas/olap/consulta/general_ver4/MDXQueryDatos.asp?#Regreso&c=12239

https://www.inegi.org.mx/sistemas/olap/consulta/general_ver4/MDXQueryDatos.asp?#Regreso&c=12238

Banco Mundial, Población, total - Mexico [https://datos.bancomundial.org/indicador/SP.POP.TOTL?](https://datos.bancomundial.org/indicador/SP.POP.TOTL?end=2023&locations=MX&most_recent_year_desc=true&start=1960)

[end=2023&locations=MX&most_recent_year_desc=true&start=1960](https://datos.bancomundial.org/indicador/SP.POP.TOTL?end=2023&locations=MX&most_recent_year_desc=true&start=1960)

Instituto Nacional de Estadística y Geografía - INEGI, ENADID (2023)

https://www.inegi.org.mx/contenidos/programas/enadid/2023/doc/resultados_version_amplia_enadid23.pdf

Instituto Nacional de Estadística y Geografía - INEGI

https://www.inegi.org.mx/contenido/productos/prod_serv/contenidos/espanol/bvinegi/productos/historicos/2104/702825493875/702825493875_1.pdf

https://www.inegi.org.mx/app/indicadores/?ind=6200240407&tm=6#D6200240407_123#D6200240407_123

Instituto Nacional de Estadística y Geografía – INEGI. Censo de Población y vivienda <https://www.inegi.org.mx/programas/ccpv/2020/>

Paraguay

Instituto Nacional de Estadísticas www.ine.gov.py

Perú

Registro Nacional de Identificación y Estado Civil - RENIEC <https://identidad.reniec.gob.pe/estadisticas>

Instituto Nacional de Estadística e Informática. <https://www.inei.gob.pe/estadisticas/indice-tematico/brechas-de-genero-7913/>

<https://www.inei.gob.pe/estadisticas/indice-tematico/poblacion-y-vivienda/>

Referencias

Uruguay

Ministerio de Desarrollo Social:

- Nacimientos: <https://www.gub.uy/ministerio-desarrollo-social/indicador/cantidad-nacidos-vivos-total-pais>
- TBM: <https://www.gub.uy/ministerio-desarrollo-social/indicador/tasa-bruta-mortalidad-total-pais>
- Defunciones: <https://www.gub.uy/ministerio-desarrollo-social/indicador/numero-defunciones-segun-causa-total-pais>
- Tipos de Hogar. <https://www.gub.uy/ministerio-desarrollo-social/indicador/distribucion-porcentual-hogares-segun-tipo-hogar-total-pais>

Ministerio de Salud Pública:

- Natalidad-Mortalidad infantil. Informe preliminar 2023: https://www.gub.uy/ministerio-salud-publica/sites/ministerio-salud-publica/files/documentos/publicaciones/Informe%20DIGESA_N%20y%20M%202023_final%20al%2003_2024_0.pdf

Instituto Nacional de Estadística (INE) – <https://www.gub.uy/instituto-nacional-estadistica/>

- Estimaciones y proyecciones de población (revisión 2013)
- Tasa global de fecundidad por departamento:
- INE, Estimaciones y proyecciones de población, Rev. 2013, y Censo 2023. <https://www.gub.uy/instituto-nacional-estadistica/datos-y-estadisticas/estadisticas/indicadores-demograficos-0>
- Divorcios <https://www.gub.uy/instituto-nacional-estadistica/comunicacion/publicaciones/anuario-estadistico-nacional-2024-volumen-n-101/23-indicadores-6>

Fecundidad: Cabella, W, Fernández Soto, M, Pardo, I y Pedetti, G. (2023.). La gran caída. El descenso de la fecundidad uruguaya a niveles ultra-bajos (2016 - 2021).

Nota Metodológica: Las cantidades o porcentajes informadas en cada gráfico corresponden al conjunto de países que aportaron información sobre el último período o año, salvo indicación contraria. Por esta razón, los años o períodos de una serie pueden no ser estrictamente comparables.

11 de julio - Día Mundial de la Población

Cambios en las estructuras demográficas

Una mirada a la realidad latinoamericana



REDIFAM

Red de Institutos Universitarios
Latinoamericanos de Familia

julio2025