



UTPL
La Universidad Católica de Loja



ECUADOR:
TENDENCIAS DEMOGRÁFICAS Y SU
INFLUENCIA EN EL ÁMBITO FAMILIAR

OCTUBRE 2025





Estudio demográfico Ecuador 2024

Universidad Técnica Particular de Loja - UTPL
Instituto Latinoamericano de la Familia - ILFAM

 4.0, CC BY-NY-SA

Diagramación y diseño digital:

EDILOJA Cía. Ltda.

Telefax: 593-7-2611418

San Cayetano Alto s/n

www.ediloja.com

edilojainfo@ediloja.com.ec

Loja-Ecuador

ISBN FÍSICO: 978-9942-47-582-4

ISBN DIGITAL: 978-9942-26-380-3



Las versiones física y digital ha sido acreditada bajo la licencia Creative Commons 4.0, CC BY-NY-SA: Reconocimiento-No comercial-Compartir igual; la cual permite: copiar, distribuir y comunicar públicamente la obra, mientras se reconozca la autoría original, no se utilice con fines comerciales y se permiten obras derivadas, siempre que mantenga la misma licencia al ser divulgada. creativecommons.org

14 de noviembre, 2025



Índice de Contenidos

Presentación	7
“El futuro de la humanidad pasa por la familia”	7
Ecuador: Tendencias Demográficas y su Influencia en el Ámbito Familiar.....	9
1. Análisis Demográfico y Proyecciones de la Fecundidad en Ecuador: Impacto en la Estructura Familiar y Escenarios Futuros (2015-2035).....	9
2. Contexto Demográfico de Ecuador.....	9
3. Tasa Global de Fecundidad – TGF	9
3.1. Evolución de la Tasa Global de Fecundidad (TGF) en Ecuador (2015-2025).....	9
3.2. Análisis Comparativo con el Nivel de Reemplazo Poblacional.....	10
3.3. Contrastes Regionales en la Fecundidad	10
3.4. Comportamiento de la Tasa Global de Fecundidad por Provincia y Región 2024.....	11
3.5. Aceleración de la reducción de la tasa de fecundidad y natalidad	12
3.6. Evolución y Proyección de la Tasa de Fecundidad.....	12
3.7. Transición Demográfica Acelerada y Envejecimiento Prematuro.....	13
3.8. Estimaciones de la TGF para 2025 y 2035.....	14
3.9. Evolución y Proyección de la Tasa de Fecundidad 2020-2035.....	14
3.10. Fecundidad en declive y crecimiento de la población mayor - Cargas Demográficas Invertidas.....	15
3.11. Potencial demográfico en riesgo: juventud activa, pero desigual	15
3.12. Impacto de la Disminución de la Fecundidad en el Ámbito Familiar Ecuatoriano	16
4. Nacimientos.....	18
4.1. Análisis demográfico de nacimientos en el Ecuador 2015-2024.	18
4.2. Evolución de los nacimientos en la última década.....	18
4.3. Factores que influyen en el decrecimiento del número de nacimientos en Ecuador	18
4.4. Comportamiento de los nacimientos a nivel Regional y Provincial 2024 ...	19
4.5. Comportamiento entre regiones 2024	20
4.6. Comportamiento de los nacimientos por Provincias 2024	21
4.7. Comportamiento de los nacimientos por edad de la madre 2024.....	21
4.8. Comportamiento de los nacimientos por nivel de instrucción de la madre 2024	23
4.9. Comportamiento de los nacimientos por estado civil de la madre 2024	24



5. Tipos de Hogar	25
6. Conclusiones Fecundidad y Nacimientos en Ecuador (2015 – 2025) y (2015 -2024).....	25
7. Matrimonios y Divorcios	27
7.1. Tendencias Anuales: Matrimonios vs. Divorcios 2015-2024.....	27
7.2. Evolución anual de Matrimonios y Divorcios en Ecuador 2015-2024	27
7.3. Comportamiento de los Matrimonios de acuerdo con la edad promedio 2015-2024.....	28
7.4. Comportamiento de los Divorcios de acuerdo con la edad promedio 2015-2024.....	29
7.5. Duración Promedio del Matrimonio 2015-2024.....	31
7.6. Comportamiento de Matrimonios y Divorcios por Regiones 2015-2024 ..	32
7.7. Posibles elementos que influyen en la tasa de Matrimonios y Divorcios	33
7.7.1. Elementos sociales y culturales	33
7.7.2. Elementos económicos	34
7.7.3. Elementos relacionados con la educación	34
7.7.4. Elementos legales	34
Posibles elementos de influencia - Matrimonio / Divorcio	35
7.8. Matrimonio y Divorcio: Impacto en la estructura y el funcionamiento de las familias ecuatorianas	35
7.9. Reconfiguración de los Hogares	35
7.10. Impacto Emocional y Educativo en los Hijos	35
7.11. Alteraciones en la concepción del matrimonio y el compromiso matrimonial.....	35
8. Comportamiento Matrimonios y Divorcios igualitarios 2019-2024.....	36
9. Conclusiones - Evolución del Matrimonio y Divorcio en Ecuador (2015 – 2024). Incidencia familiar y social.....	37
Referencias bibliográficas:	39



Índice de figuras

Figura 1.	Evolución de la Tasa Global de Fecundidad en Ecuador 2015-2025.....	10
Figura 2.	Tasa Global de Fecundidad por Provincia y Región 2024.....	11
Figura 3.	Evolución y Proyección de la Tasa de Fecundidad 2020-2035	14
Figura 4.	Inversión de la pirámide poblacional.....	15
Figura 5.	Número de nacimientos por año 2015-2024.....	18
Figura 6.	Nacimientos por Regiones 2015-2024	19
Figura 7.	Nacimientos por provincias 2024.....	21
Figura 8.	Nacimientos por edad de la madre 2024.....	21
Figura 9.	Edad promedio de las madres en Ecuador 2015-2024	22
Figura 10.	Nacimientos por nivel de instrucción de la madre (2024).....	23
Figura 11.	Estado civil de la Madre.....	24
Figura 12.	Tipos de hogar 2022.....	25
Figura 13.	Ecuador 2015-2024: Tasas y Números de Matrimonios y Divorcios.....	27
Figura 14.	Edades Promedio al Casarse 2015-2024	28
Figura 15.	Edad promedio al Divorciarse 2015-2024.....	29
Figura 16.	Duración Promedio de los Matrimonios 2015-2024	31
Figura 17.	Matrimonios y Divorcios por Regiones 2015-2024.....	32
Figura 18.	Matrimonios y Divorcios Igualitarios 2019-2024.....	36



Índice de tablas

Tabla 1. Indicadores Demográficos por región según Tasa Global de Fecundidad TGF 2022 -2030.....	11
Tabla 2. Tasa Global de Fecundidad en Ecuador (2015-2024) y Proyección 2025.....	12
Tabla 3. Comparativo entre regiones.....	20
Tabla 4. Evolución Anual de Matrimonios y Divorcios en Ecuador 2015-2024.....	27
Tabla 5. Edad Promedio al Casarse y Divorciarse en Ecuador 2015-2024.....	29



Presentación

“El futuro de la humanidad pasa por la familia”

S.S Juan Pablo II

La familia, en su esencia, es la primera escuela del ser humano y el cimiento fundamental de la sociedad. Es en su seno donde se forjan los valores, se moldea la identidad y se aprende el valor incondicional de la persona. Este rol formativo es insustituible, pues el modo en que cada individuo nace, crece y es amado define el futuro de la sociedad que todos anhelamos.

Sin embargo, en un mundo de constantes cambios, este núcleo vital no es ajeno a las transformaciones. La familia hoy enfrenta desafíos importantes que merecen no solo nuestra atención, sino una profunda concientización para comprender su realidad actual y fortalecer su misión de cara al futuro.

El Instituto Latinoamericano de la Familia (ILFAM), se complace en presentar el informe “Ecuador: Tendencias Demográficas y su Influencia en el Ámbito Familiar”. Documento de análisis y divulgación que ofrece una mirada actualizada a octubre del 2025, sobre las tendencias demográficas que están moldeando el presente y el futuro de la familia en Ecuador. Su propósito es proporcionar datos rigurosos y una reflexión profunda sobre fenómenos como la notable disminución de la fecundidad, la transformación en la estructura de los hogares y los cambios en las dinámicas de nupcialidad y divorcio. Entender estas realidades es el primer paso para dimensionar los desafíos y oportunidades que enfrentan las familias, que continúan siendo el núcleo fundamental de nuestra sociedad y el espacio primario para el desarrollo humano.

Comprender la complejidad del ámbito familiar exige una perspectiva integral y coordinada. Por ello, este análisis subraya la importancia de articular esfuerzos entre las políticas públicas, la academia y los organismos sociales para construir un entorno que fortalezca a las familias en su diversidad. Desde el ILFAM, reafirmamos nuestro compromiso de aportar desde el ámbito académico en el fortalecimiento de las familias, a través de la investigación y la difusión de información basada en evidencia, convencidos de que solo a través del conocimiento preciso es posible diseñar intervenciones oportunas y eficaces. Invitamos a ustedes a explorar estas páginas con una mirada sensible y reflexiva, reconociendo en cada dato y tendencia el rostro humano de las familias ecuatorianas, con sus fortalezas, su capacidad de adaptación y su inmenso potencial.

Este documento es, en última instancia, un llamado a la acción. Las transformaciones demográficas aquí expuestas nos interpelan a todos: gobierno, instituciones educativas, sector privado y sociedad civil. Solo a través de un trabajo conjunto y un compromiso compartido podremos desarrollar políticas y programas sostenibles que respondan a las necesidades reales de las familias, promoviendo su bienestar y asegurando un futuro más justo y cohesionado para el país. La cooperación interinstitucional no es una opción, sino una necesidad imperante para construir una sociedad que ponga en el centro a su principal pilar: la familia.



Para garantizar la fiabilidad del análisis, toda la información presentada ha sido extraída de fuentes oficiales, incluyendo los anuarios estadísticos vigentes a la fecha y los resultados del último Censo de Población de 2022, emitidos por el Instituto Nacional de Estadística y Censos (INEC).

Mgtr. Gabriela Jarrín

Instituto Latinoamericano de la Familia ILFAM-UTPL



Ecuador: Tendencias Demográficas y su Influencia en el Ámbito Familiar

1. Análisis Demográfico y Proyecciones de la Fecundidad en Ecuador: Impacto en la Estructura Familiar y Escenarios Futuros (2015-2035)

Actualmente, Ecuador experimenta un cambio demográfico importante, caracterizado por la reducción de la Tasa Global de Fecundidad (TGF). Esta tendencia, que ha hecho que la TGF esté muy por debajo del nivel de reemplazo poblacional (2,1), tiene consecuencias significativas para la estructura de las familias, la dinámica entre generaciones y la sostenibilidad en términos socioeconómicos del país. En el presente informe se examinará la transformación de la fecundidad en los últimos diez años (2015-2025) y su proyección para los próximos diez (2025-2035), poniendo énfasis en cómo esta tendencia modifica las dimensiones y estructura de los hogares, la distribución entre generaciones, las edades en que se da la maternidad y los retos relacionados con la crianza y sostenibilidad económica familiar.

2. Contexto Demográfico de Ecuador

Ecuador, al igual que gran parte de América Latina y el Caribe, está experimentando una profunda y acelerada transformación demográfica. Este cambio se caracteriza principalmente por una disminución sostenida de la fecundidad y un aumento en la esperanza de vida.

Según lo refiere el informe “Cambio en las estructuras demográficas – Una mirada a la realidad Latinoamericana”, elaborado por la Red de Institutos Universitarios Latinoamericanos de Familia – REDIFAM: “Solo dos países de la región alcanzan el umbral mínimo necesario para el reemplazo generacional: Paraguay y Bolivia cuya TGF es de 2,44 y 2,58 respectivamente”. Los demás países como: Ecuador, Colombia, Argentina, Chile, Brasil, México, Uruguay y Perú, registran un promedio de hijos por mujer inferior a 2. Los casos extremos son: Chile y Colombia (1,0 y 1,2 respectivamente).

Históricamente, la población de Ecuador ha tenido una alta tasa de natalidad y una base poblacional joven. No obstante, como demostraremos más adelante, esta dinámica ha cambiado en las últimas décadas, lo que ha creado nuevos retos sociales. Comprender estas dinámicas será fundamental para la proyección de una planificación social, económica y de políticas públicas, que involucre a los sistemas de salud, educación, mercado laboral y seguridad social.

3. Tasa Global de Fecundidad – TGF

3.1. Evolución de la Tasa Global de Fecundidad (TGF) en Ecuador (2015-2025)

En las últimas décadas, Ecuador ha atravesado una disminución significativa y continua en su Tasa Global de Fecundidad (TGF), un fenómeno que se ha acentuado especialmente entre 2015 y 2025. Este descenso representa una transformación esencial en la dinámica demográfica del país.



Figura 1.

Evolución de la Tasa Global de Fecundidad en Ecuador 2015-2025

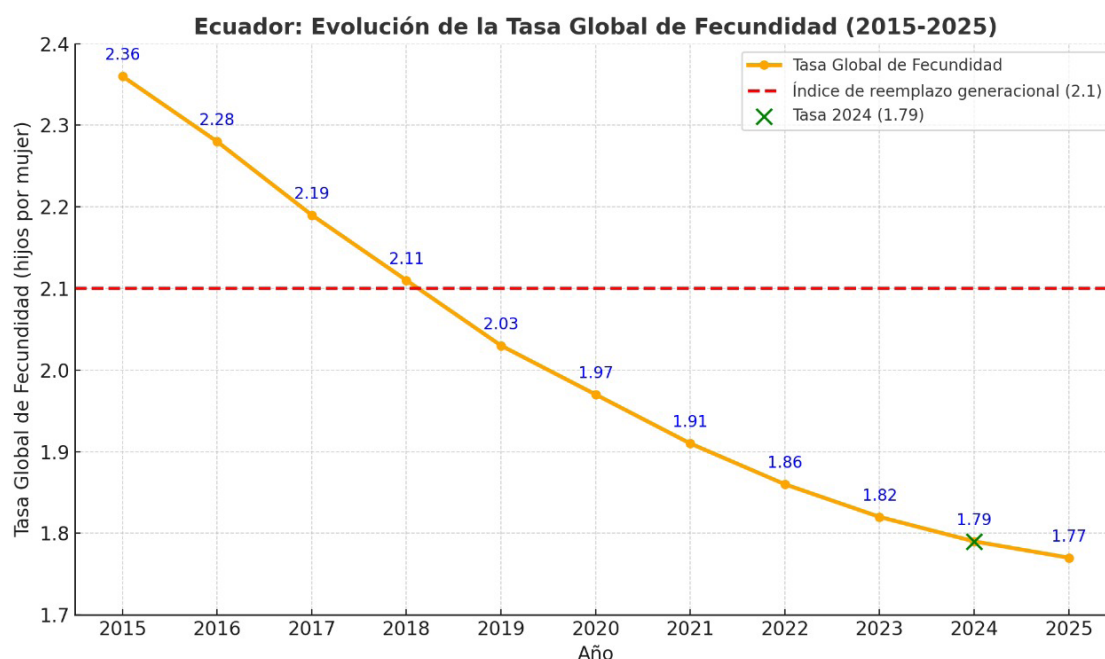

Nota: Elaboración propia a partir de datos del documento *Estimaciones y Proyecciones de Población 2024*, Instituto Nacional de Estadísticas y Censos (INEC).

Cifras registradas en años anteriores demuestran que la TGF en Ecuador asumía un comportamiento creciente. En los años 50, la cantidad promedio de hijos por mujer era de 6,8. Este número ha disminuido de manera significativa, llegando a 1,77 en el 2025 (dato proyectado) y 1,86 en el 2022, cifras que están por debajo del nivel de reemplazo poblacional 2,1).

3.2. Análisis Comparativo con el Nivel de Reemplazo Poblacional

Es un hito demográfico que la TGF disminuya por debajo del nivel de reemplazo de 2,1 hijos por mujer. Se observa que la población de Ecuador ya no se está reproduciendo generacionalmente. Si esta situación persiste, a largo plazo habrá una reducción demográfica, con un descenso progresivo de la población.

3.3. Contrastes Regionales en la Fecundidad

Analizando la tendencia de la fecundidad a nivel nacional, se evidencia un contraste en ciertas regiones del país. En 2022, provincias como Morona Santiago y Orellana registraron las TGF más altas (2,6 hijos por mujer), seguidas por Pastaza, Napo y Esmeraldas (2,3), predominantemente en la región Amazónica. En contraste, Pichincha presenta la menor TGF, con solo 1,4 hijos por mujer. Para 2024, solo cinco provincias (Morona Santiago con 2,5, Orellana con 2,4, Esmeraldas con 2,2, Napo con 2,2 y Pastaza) superaban el nivel de reemplazo de 2,1 hijos por mujer.

Este contraste podría responder a marcadas diferencias en el nivel socioeconómico y educativo, falta de atención en servicios de salud y planificación familiar, acceso a la educación, así como también a factores culturales y geográficos concentrados principalmente en la región amazónica.



3.4. Comportamiento de la Tasa Global de Fecundidad por Provincia y Región 2024

Figura 2.

Tasa Global de Fecundidad por Provincia y Región 2024

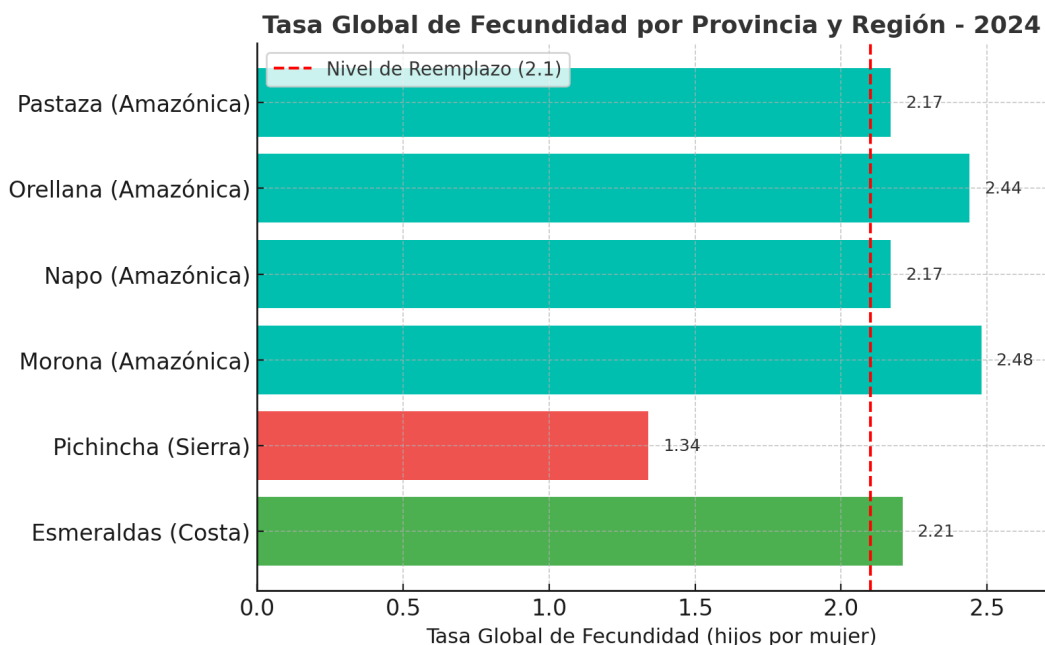

Nota: Elaboración propia a partir de datos del documento *Estimaciones y Proyecciones de Población 2024*, Instituto Nacional de Estadística y Censos (INEC).

Diferencias regionales en fecundidad

La caída de la fecundidad no es uniforme. Provincias amazónicas mantienen tasas más altas, mientras que la provincia de Pichincha muestra una tendencia por debajo del nivel de reemplazo generacional, la más baja a nivel nacional en el 2024.

Tabla 1.

Indicadores Demográficos por región según Tasa Global de Fecundidad TGF 2022 -2030

Provincia	ESTIMACIÓN	PROYECCIÓN							
	2022	2023	2024	2025	2026	2027	2028	2029	2030
COSTA									
El Oro	1,9	1,87	1,84	1,82	1,81	1,79	1,79	1,78	1,78
Esmeraldas	2,29	2,24	2,21	2,18	2,16	2,14	2,13	2,12	2,11
Guayas	2,02	2,01	2	1,99	1,98	1,97	1,96	1,95	1,94
Los Rios	1,99	1,96	1,94	1,91	1,89	1,87	1,85	1,83	1,82
Manabí	1,81	1,79	1,76	1,74	1,73	1,71	1,7	1,69	1,69
Santa Elena	2,09	2,06	2,04	2,02	2,01	2	2	2	1,99
Santo Domingo	2,06	2,03	2	1,97	1,96	1,94	1,93	1,92	1,91



Provincia	ESTIMACIÓN	PROYECCIÓN							
	2022	2023	2024	2025	2026	2027	2028	2029	2030
SIERRA									
Azuay	1,92	1,89	1,87	1,85	1,83	1,82	1,8	1,79	1,78
Bolívar	1,96	1,94	1,92	1,9	1,89	1,87	1,86	1,85	1,85
Carchi	1,89	1,88	1,88	1,88	1,88	1,88	1,88	1,89	1,89
Cañar	2,16	2,11	2,08	2,06	2,04	2,03	2,03	2,02	2,02
Chimborazo	1,77	1,75	1,74	1,73	1,73	1,73	1,73	1,74	1,74
Cotopaxi	1,72	1,67	1,64	1,61	1,6	1,6	1,61	1,61	1,62
Imbabura	1,76	1,72	1,69	1,68	1,67	1,67	1,67	1,67	1,68
Loja	1,95	1,9	1,87	1,84	1,82	1,81	1,8	1,8	1,8
Pichincha	1,39	1,36	1,34	1,32	1,31	1,3	1,29	1,28	1,28
Tungurahua	1,73	1,67	1,63	1,59	1,57	1,55	1,54	1,54	1,54
AMAZÓNICA									
Morona	2,61	2,54	2,48	2,44	2,4	2,36	2,32	2,29	2,25
Napo	2,3	2,23	2,17	2,13	2,09	2,06	2,03	2	1,98
Orellana	2,58	2,5	2,44	2,39	2,36	2,34	2,32	2,3	2,29
Pastaza	2,33	2,24	2,17	2,11	2,07	2,03	2,01	1,99	1,97
Sucumbíos	2,16	2,1	2,06	2,04	2,02	2,02	2,03	2,04	2,05
Zamora	1,93	1,85	1,78	1,72	1,68	1,65	1,63	1,61	1,6
INSULAR									
Galápagos	1,67	1,59	1,52	1,47	1,44	1,43	1,41	1,39	1,38

Nota: Elaboración propia a partir de datos del documento *Estimaciones y Proyecciones de Población 2024*, Instituto Nacional de Estadística y Censos (INEC).

3.5. Aceleración de la reducción de la tasa de fecundidad y natalidad

Es notable la velocidad con la que se ha disminuido la TGF en Ecuador. La TGF disminuyó de 2,36 a 1,79 entre 2015 y 2024, lo que significa que en nueve años se redujo aproximadamente 0,6 hijos por mujer. Similar a la tasa bruta de natalidad, que se redujo en un 33% en un lapso de nueve años, bajando de 17,89 en 2015 a 12,01 en 2024. Este descenso, sobre todo entre 2019 y 2021, se produjo durante la pandemia de COVID-19, lo que sugiere que eventos importantes pueden impulsar las tendencias demográficas de manera significativa.

3.6. Evolución y Proyección de la Tasa de Fecundidad

Tabla 2.

Tasa Global de Fecundidad en Ecuador (2015-2024) y Proyección 2025

AÑO	Tasa Global de Fecundidad (TGF) (**)	Tasa de Natalidad (***)	NOTAS
2015	2,36	17,89	
2016	2,28	17,08	
2017	2,19	17,41	
2018	2,11	17,26	



AÑO	Tasa Global de Fecundidad (TGF) (**)	Tasa de Natalidad (***)	NOTAS
2019	2,03	16,55 (*)	TGF - Por debajo del nivel de reemplazo (2,1) (*) Periodo de la pandemia de COVID-19
2020	1,97	15,30 (*)	
2021	1,91	14,34 (*)	
2022	1,86	14,19	
2023	1,82	13,44	
2024	1,79	12,01	
2025 (Proyección)	1,77	14,40	La tasa de natalidad en 2024 (12,01 por mil) ya está por debajo de la proyección de 14,4 para 2025, indicando una caída más rápida.

Nota: Elaboración propia a partir de datos obtenidos de los siguientes documentos:

(**) Estimaciones y Proyecciones de Población 2024 (cursiva). Instituto Nacional de Estadísticas y Censos (INEC)

(***) Anuario de Nacimientos y Defunciones 2024 (cursiva). Instituto Nacional de Estadísticas y Censos (INEC)

Transformación demográfica en Ecuador

Un análisis de la caída de la fecundidad y su impacto en la familia (2019 – 2025)

Ecuador está experimentando una de las caídas más rápidas en Tasa Global de Fecundidad (TGF) en los últimos tiempos, un cambio que puede redefinir su futuro. La tasa ha caído durante estos últimos 7 años (2019 - incluida proyección 2025) años por debajo del nivel de reemplazo generacional de 2,1 hijos por mujer. Marcando un hito demográfico.

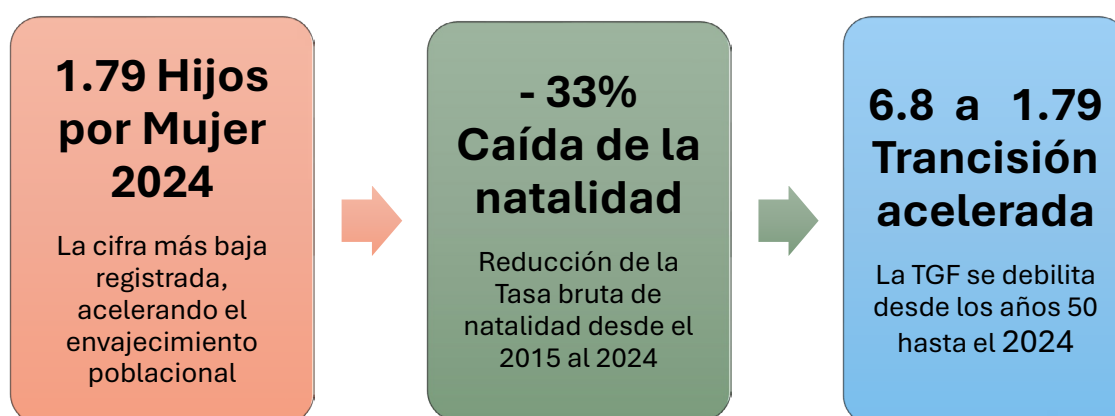

3.7. Transición Demográfica Acelerada y Envejecimiento Prematuro

En menos de 75 años, el país ha pasado de una TGF de 6,8 hijos por mujer en los años 50 a 1,79 en 2024 por debajo del nivel de reemplazo (2,1), lo que significa que Ecuador está envejeciendo a un ritmo acelerado. La consecuencia de esta trayectoria podría ser un “envejecimiento prematuro” de la población, donde la proporción de adultos mayores aumenta significativamente ante lo cual será prioritario prever un óptimo funcionamiento del sistema de salud pública, pensiones de jubilación sostenibles y servicios de cuidado a largo plazo.



3.8. Estimaciones de la TGF para 2025 y 2035

Según las proyecciones del INEC, la TGF para 2025 se estima en aproximadamente 1,80 hijos por mujer. Sin embargo, es fundamental señalar que la tasa de fecundidad en 2024 ya se ubicó en 1,8 hijos por mujer aproximadamente (1,79), lo que sugiere que las proyecciones podrían estar subestimando la velocidad real del descenso. Para 2035, la TGF proyectada es de aproximadamente 1,70 hijos por mujer, lo que indica una estabilización en niveles muy bajos.

3.9. Evolución y Proyección de la Tasa de Fecundidad 2020-2035

Figura 3.

Evolución y Proyección de la Tasa de Fecundidad 2020-2035

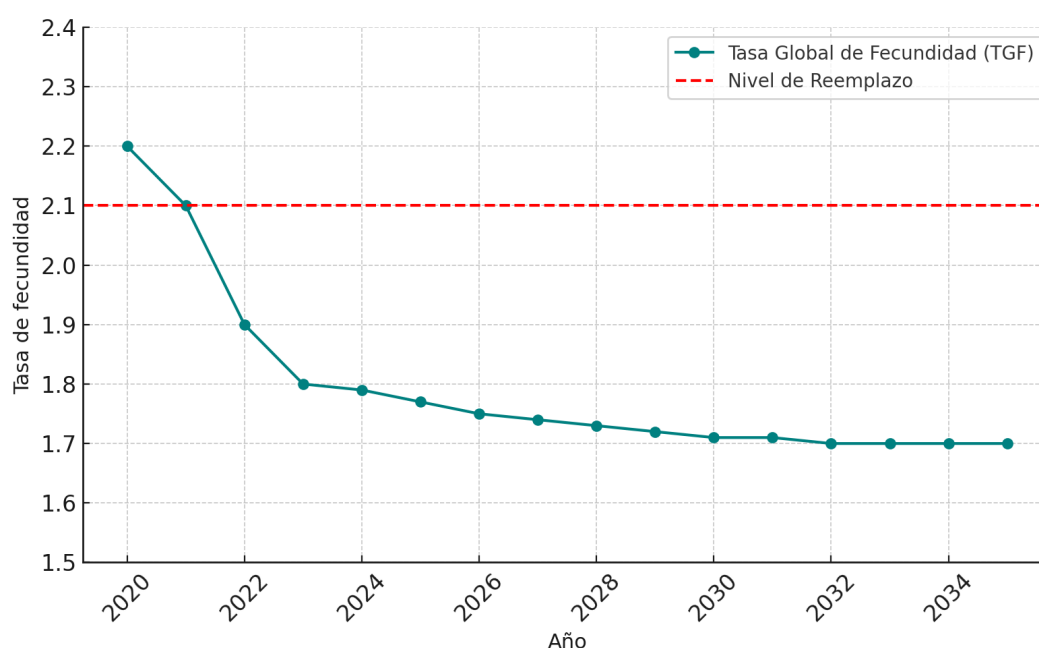

Nota: Elaboración propia a partir de datos del documento *Estimaciones y Proyecciones de Población 2024*, Instituto Nacional de Estadística y Censos (INEC).

Evolución y Proyección de la Tasa de Fecundidad (2020 – 2035)

La línea muestra el descenso continuo de la fecundidad, cruzando el umbral de reemplazo poblacional (línea punteada). Las proyecciones indican que esta tendencia se consolidará, manteniéndose en niveles bajos



3.10. Fecundidad en declive y crecimiento de la población mayor - Cargas Demográficas Invertidas

Figura 4.

Inversión de la pirámide poblacional

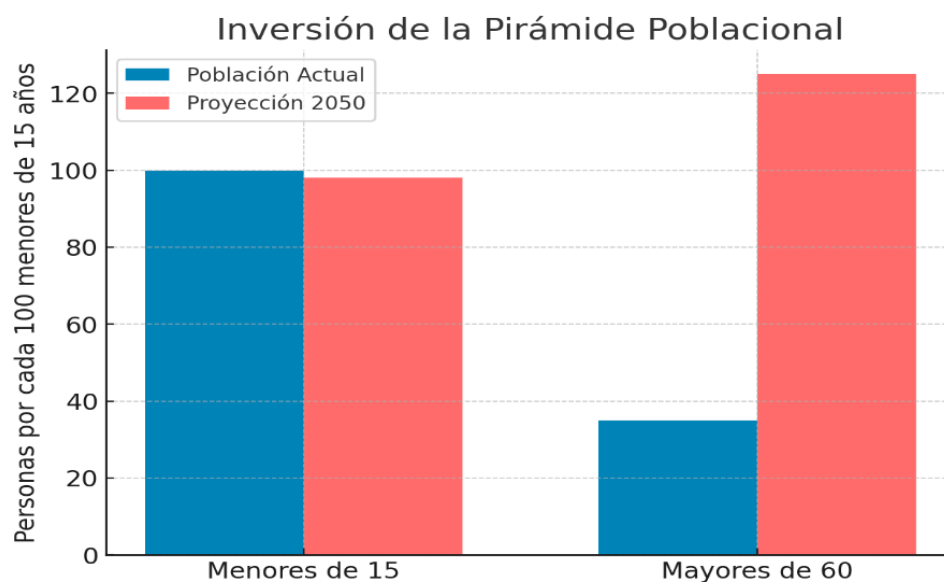

Nota: Elaboración propia a partir de datos del documento *Estimaciones y Proyecciones de Población 2024*, Instituto Nacional de Estadística y Censos (INEC).

La disminución de la fecundidad y el aumento de la esperanza de vida tienden a invertir la pirámide poblacional de Ecuador. Si bien, aún se cuenta con una base joven sólida, que representa un 26% de su población entre 0 y 14 años, se advierte un crecimiento paulatino de la población de adultos mayores que, según las proyecciones, pasó del 7,75% al 7,99% entre 2022 y 2023. La edad mediana actual es de 32,5 años, reflejando una población en transición.

Según el índice de envejecimiento, por cada 100 niños, actualmente existen 46 adultos mayores, lo que representa un cambio significativo en comparación con décadas anteriores. Estas cifras confirman que Ecuador se encuentra en una fase intermedia dentro el proceso de envejecimiento regional.

Si bien se estima que Ecuador alcanzará su bono demográfico hacia 2030, las proyecciones indican que para 2050 la población mayor de 65 años podría duplicarse. Esta tendencia no solo podría afectar la capacidad productiva del país, sino que también demandará un plan de acción sostenible sobre los sistemas de seguridad social, pensiones y salud.

3.11. Potencial demográfico en riesgo: juventud activa, pero desigual

Según una publicación reciente del Instituto Latinoamericano de la Familia (ILFAM), la disminución de la tasa global de fecundidad es un indicador clave de los cambios demográficos en Ecuador (Jarrín & Ordoñez, 2025).

En Ecuador, la población en edad laboralmente activa representa el 66,3%, un nivel similar al de otros países de la región, aunque menor al de Brasil, México, Chile o Colombia. Este 'bono demográfico' sigue vigente, pero se ve amenazado por la falta de inclusión plena de los jóvenes en sistemas de



empleo, salud y educación de calidad. Sin una inversión sostenida en capital humano joven, Ecuador podría perder esta ventaja competitiva en las próximas décadas” (*Ecuador entre dos tiempos: juventud numerosa y envejecimiento incipiente*).

El futuro: Envejecimiento y Desafíos

La baja fecundidad sostenida nos proyecta hacia una sociedad más envejecida. Esto nos plantea nuevos desafíos dentro de los sistemas de salud, pensiones y fuerza laboral en el país.

3.12. Impacto de la Disminución de la Fecundidad en el Ámbito Familiar Ecuatoriano

Sin duda alguna, el descenso de la fecundidad en Ecuador genera gran impacto en el ámbito familiar; principalmente reconfigurando su tamaño, composición, estructura, roles parentales, y proyección económica. Como se evidencia este fenómeno no solo altera el número de hijos a futuro, sino la capacidad que deben tener los padres para ejercitar o educarse en nuevos modelos de crianza, y desafíos que implica la crianza de hijos únicos.

1. Tamaño promedio y composición de hogares

Una reducción de la fecundidad conlleva una disminución en el tamaño promedio de los hogares. El censo realizado en 2022 reporta que el hogar ecuatoriano tiene un tamaño promedio de 3,3 miembros. La variedad de la estructura de los hogares ecuatorianos se mantiene. Aunque la mayor parte de los niños todavía se desarrolla en hogares con la presencia de padre y madre, un porcentaje significativo de ellos vive en hogares sin núcleo conyugal o extensos. Esta diversidad representa una adaptación a las recientes condiciones socioeconómicas y demográficas.

**PORCENTAJE DE HOGARES
SEGÚN NÚMERO DE PERSONAS**
-CENSO 2022 INEC-

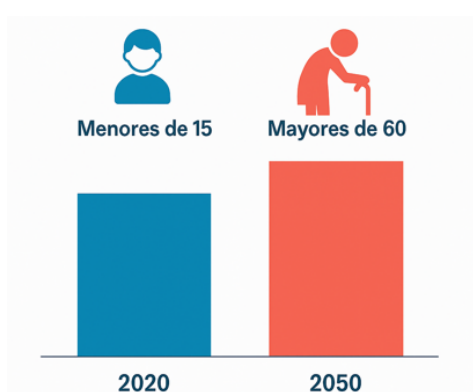
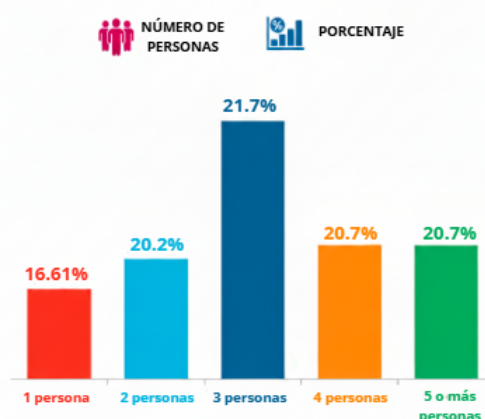

2. Estructura Generacional y Envejecimiento Poblacional

Ecuador está experimentando un acelerado envejecimiento poblacional, con proyecciones que indican que para el 2050 la población de adultos mayores de 60 años superará a la de menores de 15. Este cambio en la estructura demográfica ejerce una presión creciente sobre la atención médica y los cuidadores familiares.



3. Desafíos en la crianza y roles parentales

La disminución de la natalidad está reconfigurando la crianza, llevando a tendencias de sobreprotección y saturación de actividades en niños, lo que puede afectar su autonomía. La ausencia parental, a menudo por migración, genera inestabilidad emocional en los hijos. Además, los roles parentales se redefinen por la incorporación femenina al mercado laboral, exigiendo mayor corresponsabilidad y planteando desafíos ante el dominio digital de los hijos.



1. SOBREPROTECCIÓN Y SATURACIÓN

- Menos hijos = Mayor inversión / recursos
- Niños con exceso de actividades.
- Limita autonomía y tolerancia a la frustración.



2. DESAFÍOS DIGITALES

- Padres "rebasados" por hijos.
- Guía parental en la era digital.
- Uso excesivo.



3. AUSENCIA PARENTAL (MIGRACIÓN)

- Inestabilidad emocional en los hijos.
- Tristeza, ira, depresión, ansiedad.
- Impacto psicológico.



4. REDEFINICIÓN DE ROLES

- Ingreso de la mujer en el mercado laboral.
- Mayor corresponsabilidad.
- Cambios culturales / económicos.

4. Sostenibilidad económica Potencial de mayor inversión por hijo



MAYOR INVERSIÓN EN MENOS HIJOS



SOBRECARGA DE ACTIVIDADES



SOBREPROTECCIÓN

La disminución de la fecundidad en los hogares ecuatorianos permite una mayor concentración de recursos económicos y tiempo por cada hijo, lo que podría mejorar su calidad de vida. No obstante, esta situación también puede llevar a nuevos desafíos como la sobreprotección y la saturación de actividades, que pueden afectar el desarrollo de la autonomía en los niños.



4. Nacimientos

4.1. Análisis demográfico de nacimientos en el Ecuador 2015-2024.

Figura 5.

Número de nacimientos por año 2015-2024

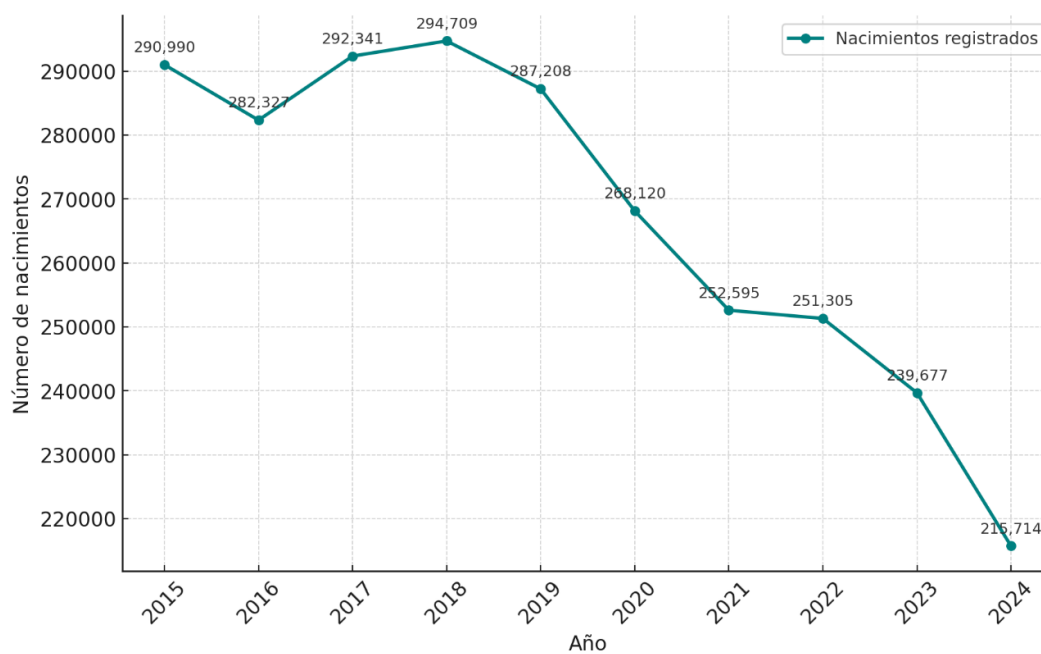

Nota: Elaboración propia a partir de datos del *Anuario de Nacimientos y Defunciones 2024*, Instituto Nacional de Estadística y Censos (INEC).

Nacidos vivos registrados: corresponden a los nacidos vivos en el período de estudio e inscritos en cualquier periodo posterior, hasta el 31 de marzo de 2025.

4.2. Evolución de los nacimientos en la última década

Como se evidencia en la gráfica, existe una disminución constante en el número de nacimientos en Ecuador desde 2018, con un ligero aumento en el 2017 y 2018 con un pico de 294.709 nacimientos. A partir de ese año (2018), la cifra ha disminuido significativamente, llegando a 215.714 nacimientos en 2024. Esto representa una reducción de 78.995 nacimientos en apenas seis años. En el 2024 se registraron 215.714, la cifra más baja en los últimos 30 años, con una caída de casi 24.000 nacimientos respecto a los nacimientos registrados en el 2023. Como hemos analizado anteriormente el descenso de la Tasa Global de Fecundidad TGF, guarda relación con la disminución del número de embarazos en nuestro país.

4.3. Factores que influyen en el decrecimiento del número de nacimientos en Ecuador

Esta tendencia a la baja puede ser resultado de una combinación de varios factores. En el ámbito social y cultural, se observa una mayor planificación familiar, un acceso más amplio a métodos anticonceptivos y una creciente decisión de las mujeres de priorizar su educación y desarrollo profesional antes de formar una familia. Económicamente, la crisis y la incertidumbre financiera pueden llevar a las parejas a posponer o limitar el número de hijos.



4.4. Comportamiento de los nacimientos a nivel Regional y Provincial 2024

Figura 6.

Nacimientos por Regiones 2015-2024

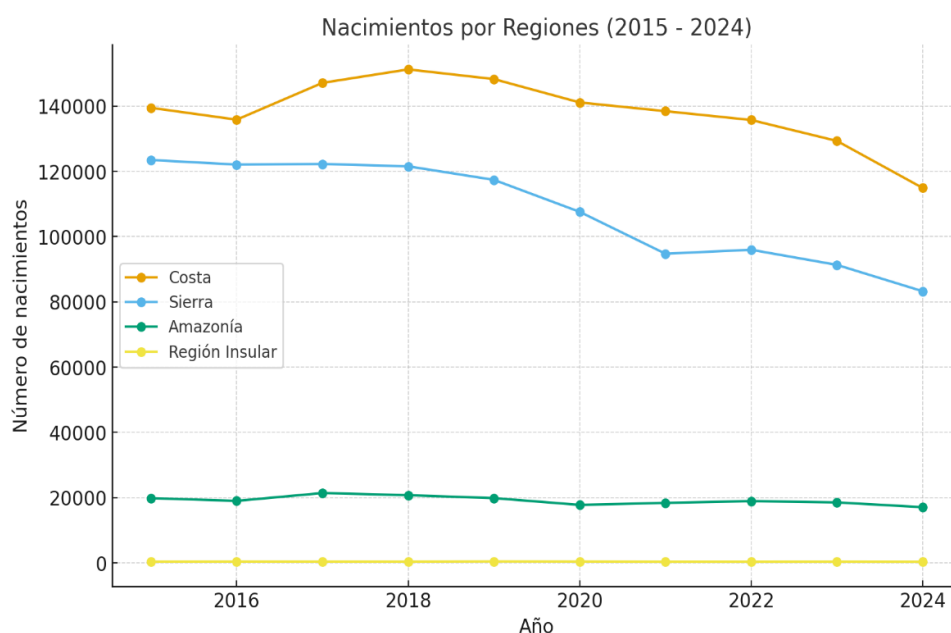

Nota: Elaboración propia a partir de datos del *Anuario de Nacimientos y Defunciones 2024*, Instituto Nacional de Estadística y Censos (INEC).

Reducción constante de nacimientos en todas las regiones

Ecuador muestra una reducción constante de nacimientos en todas sus regiones entre 2015 y 2024, siendo la Costa la región con mayor incidencia y la Sierra la que experimenta el mayor descenso porcentual. Este comportamiento acompaña la tendencia nacional de descenso en la fecundidad y anticipa desafíos diferenciados por región en planificación de servicios públicos, educación, salud y proyección demográfica.



4.5. Comportamiento entre regiones 2024

Tabla 3.

Comparativo entre regiones

Costa <ul style="list-style-type: none">▪ Mayor número de nacimientos cada año del período.▪ Máximo: 151.259 (2018).▪ Mínimo: 114.915 (2024).▪ Reducción acumulada: -24.579 nacimientos (-16,8%)	Amazonía <ul style="list-style-type: none">▪ Establece el tercer lugar en nacimientos.▪ Máximo: 21.409 (2017).▪ Mínimo: 17.077 (2024).▪ Reducción acumulada: -2.768 nacimientos (-13,9%)
Sierra <ul style="list-style-type: none">▪ Segunda región con mayor número de nacimientos.▪ Máximo: 123.493 (2015).▪ Mínimo: 83.266 (2024).▪ Reducción acumulada: -40.227 nacimientos (-32,5%)▪ Mayor caída porcentual entre todas las regiones.	Región Insular (Galápagos) <ul style="list-style-type: none">▪ Nacimientos relativamente estables, aunque descendiendo.▪ Máximo: 436 (2019).▪ Mínimo: 349 (2024).▪ Reducción acumulada: -28 nacimientos (-7,4%)

Nota: Elaboración propia a partir de datos del *Anuario de Nacimientos y Defunciones 2024*, Instituto Nacional de Estadística y Censos (INEC).

- La región Costa, a pesar de la disminución, mantiene su liderazgo demográfico. Posiblemente, este comportamiento se deba a la mayor concentración de habitantes en esa región.
- La región Sierra presenta la caída más precipitada, resultado que puede estar relacionado con el mayor acceso a la educación superior por parte de las mujeres, migración, y/o postergación de la maternidad.
- Las regiones Amazónica e Insular Galápagos mantienen cierta estabilidad a la baja.

Como se evidencia la disminución de la maternidad en todas las regiones es generalizada, lo que guarda relación con la caída de la tasa global de fecundidad analizada anteriormente.



4.6. Comportamiento de los nacimientos por Provincias 2024

Figura 7.

Nacimientos por provincias 2024

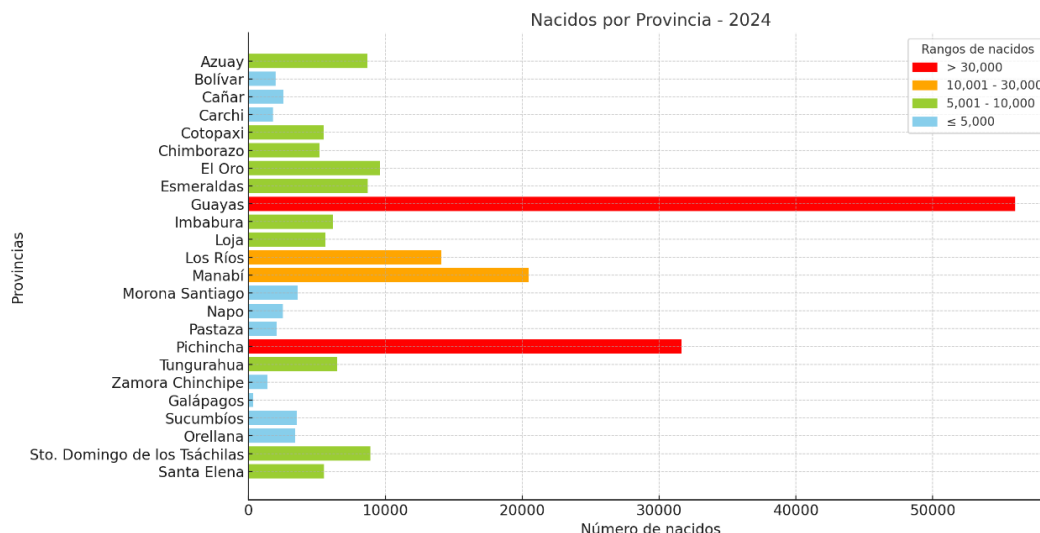

Nota: Elaboración propia a partir de datos del *Anuario de Nacimientos y Defunciones 2024*, Instituto Nacional de Estadística y Censos (INEC).

Tomando en consideración los datos más representativos por provincia, se evidencia que: La provincia con mayor número de nacimientos en 2024 es Guayas, con 56.032 nacidos vivos. Esto representa el 26% del total de nacimientos en el país en ese año (215.714). Uno de cada 4 niños nacidos en Ecuador en 2024 nació en la provincia de Guayas. Este dato reafirma la posición de Guayas como el núcleo demográfico más activo del país. Seguido, se encuentra Pichincha que representa el (14,60%), Manabí (10,08%), y finalmente, los Ríos con (6,15%), del total de nacimientos del 2024.

4.7. Comportamiento de los nacimientos por edad de la madre 2024

Figura 8.

Nacimientos por edad de la madre 2024

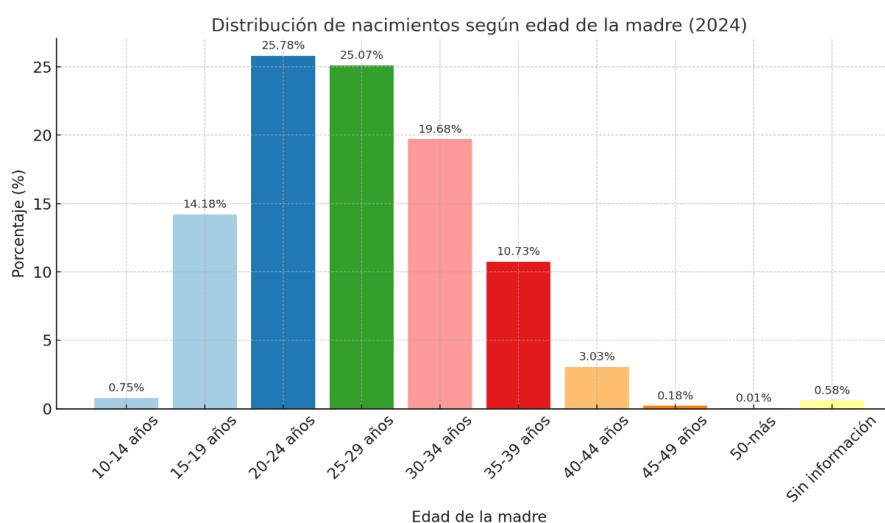

Nota: Elaboración propia a partir de datos del *Anuario de Nacimientos y Defunciones 2024*, Instituto Nacional de Estadística y Censos (INEC).



El análisis de los datos demográficos revela que el grupo de edad con el mayor número de nacimientos es el de 20 a 24 años, con 55.610 nacimientos, lo que equivale al 25,77% del total. Seguido de éste se encuentra el grupo de 25 a 29 años, con 54.087 nacimientos (25,07%). En conjunto, las mujeres de 20 a 34 años son responsables de más del 70% de todos los nacimientos en el país.

Por otra parte, se analiza los nacimientos en madres adolescentes. Los nacimientos en jóvenes de 10 a 19 años suman más de 32.000, lo que representa aproximadamente el 15% del total. Esta cifra es una señal de alerta que precisa la atención de las familias y por supuesto del estado. Contrastando con estas cifras, los nacimientos en mujeres de 45 años o más son un fenómeno excepcional, representando solo el 0,19%.

Esta realidad en la experiencia materna en Ecuador refleja que, mientras un segmento de la población pospone la maternidad por factores socioeconómicos y educativos, otro, a menudo en situaciones de mayor vulnerabilidad, sigue experimentando embarazos a edades muy tempranas.

Polarización en la maternidad ecuatoriana

En Ecuador, la maternidad presenta una clara polarización, marcada por dos tendencias demográficas opuestas. Por un lado, se consolida la postergación de la maternidad, una tendencia global que se refleja en un aumento de los nacimientos en mujeres mayores. Por otro lado, persiste una alta tasa de embarazo adolescente, lo que representa un desafío social y de salud pública.

Figura 9.

Edad promedio de las madres en Ecuador 2015-2024

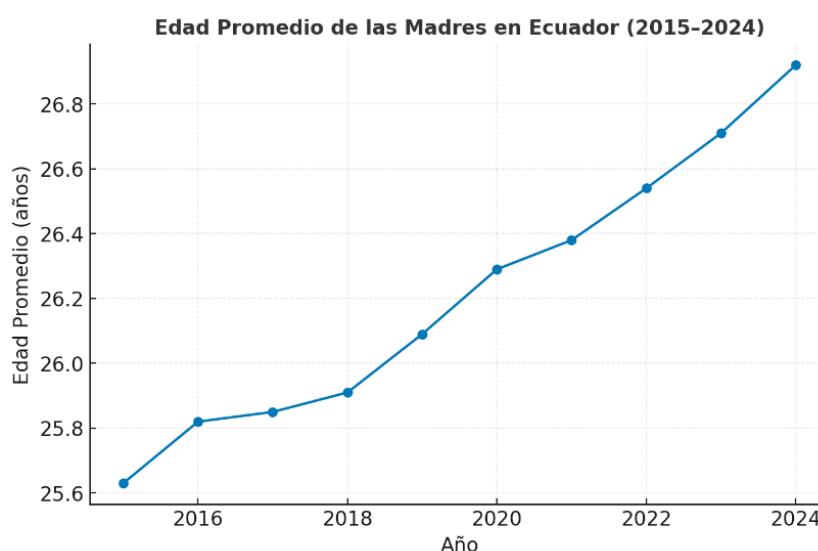

Nota: Elaboración propia a partir de datos del *Anuario de Nacimientos y Defunciones 2024*, Instituto Nacional de Estadística y Censos (INEC).



Tendencia a la postergación de la maternidad

La postergación de la maternidad sigue en tendencia. El grupo de 20 a 24 años sigue siendo el de mayor incidencia de nacimientos, no obstante, su peso bajó de 27% en 2015 a 26% en 2024. Se evidencia un desplazamiento de la maternidad hacia edades más avanzadas. Los grupos de 25 a 29 y 30 a 34 años mantienen alta participación. En conjunto, superan el 40% de los nacimientos, confirmando la tendencia a postergar la maternidad.

4.8. Comportamiento de los nacimientos por nivel de instrucción de la madre 2024

Figura 10.

Nacimientos por nivel de instrucción de la madre (2024)

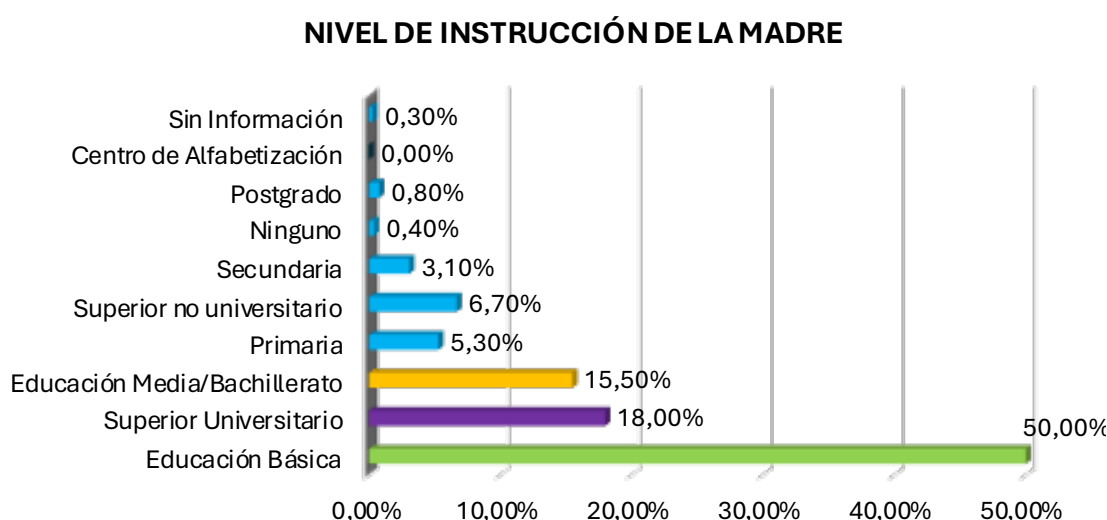

Nota: Elaboración propia a partir de datos del *Anuario de Nacimientos y Defunciones 2024*, Instituto Nacional de Estadística y Censos (INEC).

En Ecuador, el nivel de instrucción “Educación Básica,” concentra el 50% de los nacimientos en 2024 (106. 923 madres), lo que representa la mitad del total nacional. Posiblemente, este efecto se deba al inicio de la edad reproductiva a edades tempranas, interrupción de educación por embarazo adolescente o juvenil, limitado acceso a educación secundaria – superior, principalmente en zonas rurales o periféricas, entre otras.

Por otra parte, únicamente el 18% de las madres cuentan con educación superior universitaria, el 0,80% con postgrado. Claramente se evidencia que: Los niveles más altos de educación tienden a asociarse con menor número de hijos y, los niveles más bajos de educación con un número mayor.

Educación básica concentra la mayoría de los nacimientos, ¿cómo romper el ciclo?”

Aproximadamente el 50% de los nacimientos en Ecuador en 2024 provienen de madres con educación básica incompleta o concluida, lo cual evidencia un reto estructural en el país: la necesidad de fortalecer la educación secundaria y superior femenina, mejorar la prevención del embarazo adolescente y garantizar igualdad de oportunidades educativas.



4.9. Comportamiento de los nacimientos por estado civil de la madre 2024

Figura 11.

Estado civil de la Madre

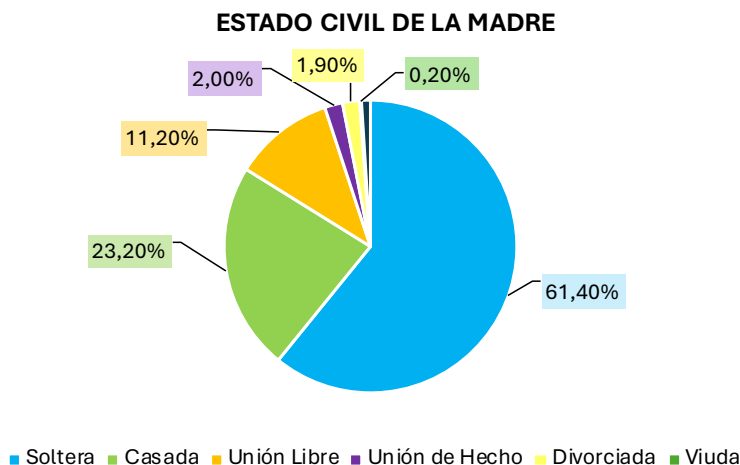

Nota: Elaboración propia a partir de datos del *Anuario de Nacimientos y Defunciones 2024*, Instituto Nacional de Estadística y Censos (INEC).

El estado civil de mayor incidencia entre las madres en el 2024, es “solteras”, representando el 61,4% de los nacimientos (131.021 madres), es decir, 6 de cada 10 niños nacidos en 2024 provienen de madres solteras. Este efecto puede deberse a un sin número de causas, considerando entre las principales:

- Cambio en los patrones culturales y sociales: el matrimonio ya no es visto como requisito para la maternidad.
- Incremento del embarazo adolescente y juvenil, etapa en la cual las mujeres no suelen tener uniones formales.
- Desestructuración o no formalización de las parejas: muchas relaciones se disuelven antes del parto o no se registran legalmente.

El estado civil Casadas representa el (23,2%) y en unión libre (11,2%), aunque suman un tercio del total, están en clara minoría frente a la maternidad sin vínculo conyugal legal o consensuado. Las uniones formales (casadas o de hecho) han perdido peso demográfico como contexto predominante para la crianza.

Las Uniones de hecho representan un (2%), divorciadas (1,9%) y viudas (0,2%) tienen una incidencia demográfica notablemente inferior.

Maternidad Soltera predominante en el Ecuador – 2024

En Ecuador la maternidad fuera del matrimonio se ha vuelto predominante, con la mayoría de las madres que registran estado civil soltera, lo cual evidencia una transformación estructural en la forma que se construyen las familias.



5. Tipos de Hogar

Figura 12.
Tipos de hogar 2022

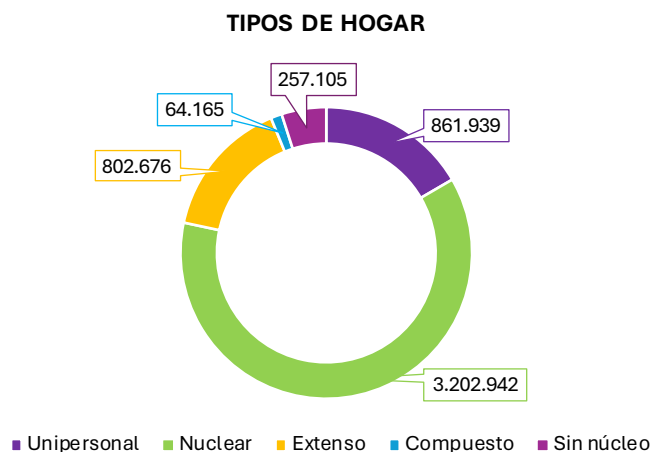

Nota: Elaboración propia a partir de datos del último Censo 2022, Instituto Nacional de Estadística y Censos (INEC).

Según datos registrados en el último Censo Poblacional del Ecuador (2022), en Ecuador se registran 5.188.827 hogares, los cuales experimentan un cambio significativo en su estructura familiar. Predominan los hogares nucleares con un (61,7%), similares a los de Colombia y México, no obstante, se evidencia la presencia de otros tipos de hogares como: unipersonales (16,6%) y sin núcleo familiar (5%), lo que nos perfila hacia un modelo híbrido de familia y refleja fenómenos de independencia, soledad o fragmentación social.

Por otra parte, el 15,5% de hogares extendidos evidencia la presencia significativa de apoyo intergeneracional, equiparando a Ecuador con países como Brasil y Uruguay. Con estos resultados, Ecuador se enmarcaría en las nuevas tendencias latinoamericanas, donde se combinan hogares tradicionales, con nuevos tipos de organización familiar.

Ecuador dentro de las tendencias latinoamericanas que combinan tradición y nuevas formas de convivencia.

Ecuador registra 5.188.827 hogares, predominando los nucleares (61,7%). Sin embargo, el crecimiento de hogares unipersonales (16,6%) y sin núcleo (5%) refleja una transición hacia un modelo familiar híbrido. Los hogares extendidos (15,5%) mantienen el apoyo intergeneracional.

6. Conclusiones Fecundidad y Nacimientos en Ecuador (2015 – 2025) y (2015 -2024)

■ *Incremento de la Tasa Global de Fecundidad (TGF)*

La tasa de fecundidad total (TGF) en Ecuador bajó de 2,36 hijos por mujer en 2015 a 1,79 en 2024, es decir, se encuentra por debajo del umbral de reemplazo (2,1). Esto significa que Ecuador no garantiza a futuro una reproducción generacional.



■ *Diferencias en la fecundidad entre regiones*

Pichincha presenta el nivel de reemplazo más bajo del país, con solo 1,4; por otra parte, provincias de la Amazonía como Orellana y Morona Santiago tienen un nivel de reemplazo superior (2,4–2,5 hijos por mujer).

En Ecuador, la fecundidad no se reduce de forma homogénea, existen disparidades relacionadas con factores como la educación, las condiciones socioeconómicas y la disponibilidad de servicios de salud.

■ *Disminución de los nacimientos y la natalidad*

La cantidad de nacidos ha disminuido en los últimos años, pasando de 291.000 en 2015 a 215.714 en 2024, la cifra más baja registrada en tres décadas. La disminución continua de los nacimientos no solo cambia la estructura familiar, sino que anticipa un déficit en la población joven a futuro, lo que afectará directamente a la fuerza laboral, pensiones y crecimiento económico.

■ *Postergación de la maternidad y polarización*

El rango de madres que oscilan entre 20 a 24 años, es el grupo de mujeres con más nacimientos registrados en el 2024, representando un (26%). Seguido de este se encuentran las mujeres con el rango de edad de 30–34 años. Al mismo tiempo, el 15% de los nacimientos proviene de adolescentes.

■ *Educación y nivel de instrucción de la madre*

En el 2024, el 50% de los nacimientos provino de madres con nivel de instrucción “educación básica”, mientras que solo el 18% corresponde a mujeres con “educación superior”. Existe una relación directa entre bajo nivel educativo y mayor número de hijos.

■ *Estado civil materno*

La maternidad sin vínculo conyugal formal se ha convertido en el patrón predominante. El 61,4% de las madres en 2024 eran solteras, frente al 23% casadas y 11% en unión libre.

■ *Transformación de los hogares*

En 2022 se registraron 5.1 millones de hogares: 61,7% nucleares, 16,6% unipersonales, 15,5% extendidos y 5% sin núcleo familiar. Ecuador transita hacia un modelo híbrido de familia, donde conviven estructuras tradicionales con un crecimiento de hogares solitarios e independientes, lo que refleja fenómenos de individualización y fragmentación social.

De manera conclusiva se deduce que, Ecuador atraviesa una transición demográfica acelerada: menos nacimientos, fecundidad en descenso y familias más pequeñas. Estas evoluciones impactan directamente en la estructura social, económica y cultural del país.

La familia, en todas sus formas, sigue siendo el corazón de la sociedad, el núcleo más importante de formación y acompañamiento. Por ello, fortalecerla con políticas públicas, programas educativos y apoyo comunitario es clave para garantizar un futuro sostenible y justo.



7. Matrimonios y Divorcios

Análisis Demográfico. Evolución del Matrimonio y el Divorcio en Ecuador (2015 – 2024). Incidencia familiar y social.

7.1. Tendencias Anuales: Matrimonios vs. Divorcios 2015-2024

Figura 13.

Ecuador 2015-2024: Tasas y Números de Matrimonios y Divorcios

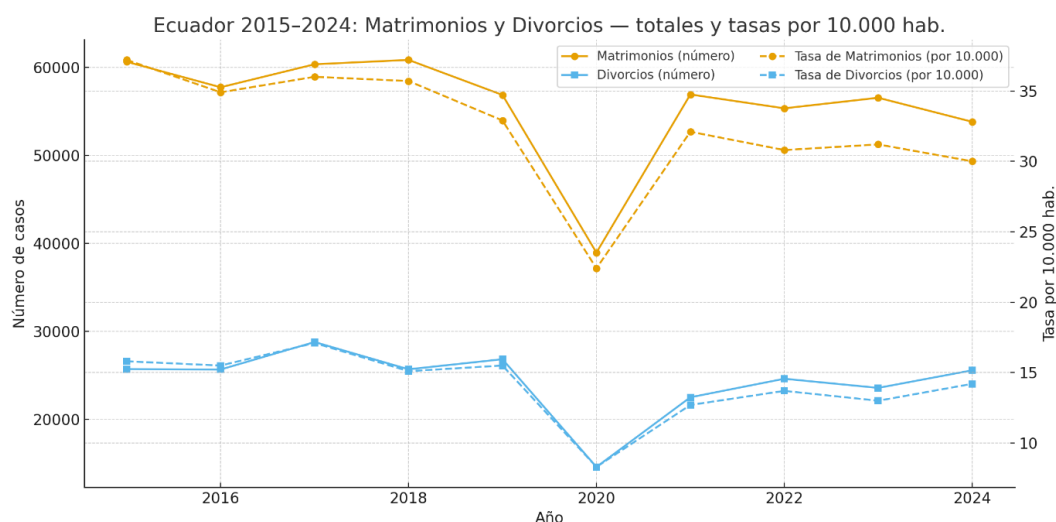

Nota: Elaboración propia a partir de datos del *Anuario de Matrimonios y Divorcios 2024*, Instituto Nacional de Estadística y Censos (INEC).

En Ecuador, durante la última década se ha presenciado una variación notable en las tendencias de matrimonios y divorcios, lo que indica un cambio significativo de las dinámicas familiares. El número de matrimonios ha mantenido una tendencia general a la baja desde los últimos años. El país registró 53.813 matrimonios en 2024, lo que equivale a una reducción del 4,8% con respecto a los 56.546 registros de 2023. En 2024, la tasa de matrimonios se situó en 30 por cada diez mil habitantes, lo que significa una disminución con respecto a los 31,7% del año 2023.

7.2. Evolución anual de Matrimonios y Divorcios en Ecuador 2015-2024

A continuación, se presenta una tabla que resume la evolución anual de matrimonios y divorcios en Ecuador.

Tabla 4.

Evolución Anual de Matrimonios y Divorcios en Ecuador 2015-2024

Año	Matrimonios	Tasa de Matrimonios (por 1.000 hab.)	Divorcios	Tasa de Divorcios (por 10.000 hab.)
2015	60.636	3,73	25.692	15,79
2016	57.738	3,49	25.648	15,51
2017	60.353	3,59	28.771	17,13
2018	60.849	3,56	25.670	15,03
2019	56.865	3,28	26.815	15,45



Año	Matrimonios	Tasa de Matrimonios (por 1.000 hab.)	Divorcios	Tasa de Divorcios (por 10.000 hab.)
2020	38.938	2,22	14.568	8,31
2021	56.921	3,23	22.488	12,77
2022	55.345	3,12	24.595	13,88
2023	56.546	3,17	23.556	13,21
2024	53.813	3,00	25.555	14,22

Nota: Elaboración propia a partir de datos del *Anuario de Matrimonios y Divorcios 2024*, Instituto Nacional de Estadística y Censos (INEC).

En contraste, los divorcios han experimentado un aumento. En 2024, Ecuador registraron 25.555 divorcios, lo que significa un incremento del 8,5% en comparación con los 23.556 casos de 2023. Esta cifra se traduce en un promedio de casi 71 divorcios por día en 2024. La tasa de divorcios también experimentó un incremento, pasando de 13 a 14,2 por cada 10.000 habitantes entre 2023 y 2024.

Es importante considerar que en el año 2020 se evidencia una tendencia considerable a la baja tanto para matrimonios como para divorcios, debido a la emergencia sanitaria que se atravesó por pandemia de COVID-19, considerando las restricciones impuestas por la emergencia sanitaria. Sin embargo, tras esta interrupción, las cifras se recuperaron significativamente en 2021.

Una década de cambios: Matrimonios vs. Divorcios

En los últimos diez años, Ecuador ha visto una clara diferencia: mientras menos personas se casan, el número de divorcios ha aumentado constantemente, marcando un cambio significativo en las dinámicas familiares y sociales.

7.3. Comportamiento de los Matrimonios de acuerdo con la edad promedio 2015-2024

Figura 14.

Edades Promedio al Casarse 2015-2024

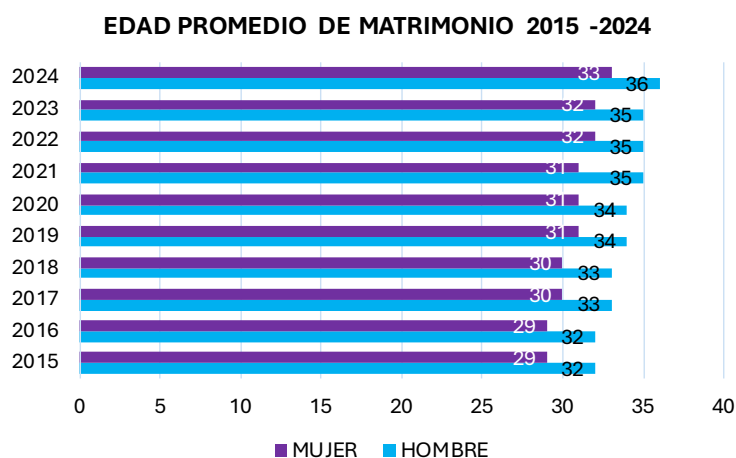

Nota: Elaboración propia a partir de datos del *Anuario de Matrimonios y Divorcios 2024*, Instituto Nacional de Estadística y Censos (INEC).

La edad promedio a la que las personas contraen matrimonio ha mostrado un incremento constante en Ecuador desde el 2015. Para el año 2023, los hombres contrajeron matrimonio por primera vez a



los 35 años, mientras que las mujeres a los 32. Dicho rango aumentó en 2024, con 36 años para los hombres y 33 para las mujeres.

En el año 2022 las cifras fueron de 35 años para hombres y 32 para mujeres, en 2021, se mantuvo el mismo rango de edad para hombres, pero en el caso de mujeres, eran 31 años. Se puede concluir que, conforme avanzan los años tanto hombres como mujeres prolongan la decisión de contraer matrimonio.

7.4. Comportamiento de los Divorcios de acuerdo con la edad promedio 2015-2024

Figura 15.

Edad promedio al Divorciarse 2015-2024

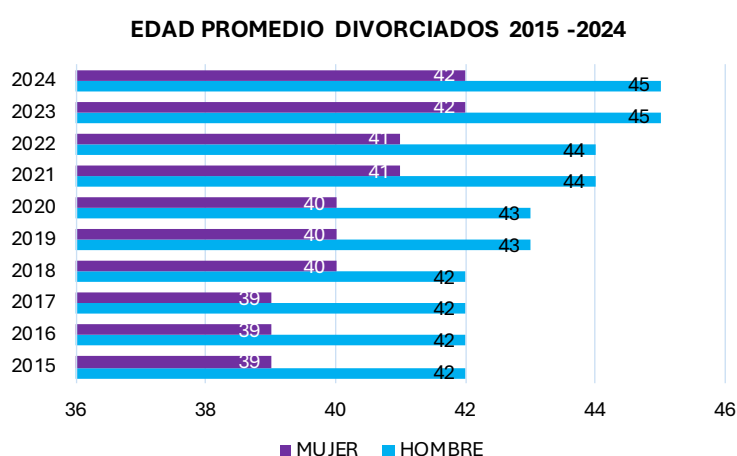

Nota: Elaboración propia a partir de datos del *Anuario de Matrimonios y Divorcios 2024*, Instituto Nacional de Estadística y Censos (INEC).

De manera similar, la edad promedio al divorciarse ha aumentado anualmente desde 2015. En 2024, la edad promedio de los hombres al divorciarse fue de 45 años y la de las mujeres de 42 años. Estas cifras son consistentes con los datos de 2023 y ligeramente superiores a las de 2022 y 2021, 44 para hombres, 41 para mujeres.

A continuación, se presenta una tabla que detalla las edades promedio al casarse y divorciarse.

Tabla 5.

Edad Promedio al Casarse y Divorciarse en Ecuador 2015-2024

Año	Edad Promedio al Casarse (Hombres)	Edad Promedio al Casarse (Mujeres)	Edad Promedio al Divorciarse (Hombres)	Edad Promedio al Divorciarse (Mujeres)
2015	32	29	42	39
2016	32	29	42	39
2017	33	30	42	39
2018	33	30	42	40
2019	34	31	43	40
2020	34	31	43	40
2021	35	31	44	41



Año	Edad Promedio al Casarse (Hombres)	Edad Promedio al Casarse (Mujeres)	Edad Promedio al Divorciarse (Hombres)	Edad Promedio al Divorciarse (Mujeres)
2022	35	32e	44	41
2023	35	32	45	42
2024	36	33	45	42

Nota: Elaboración propia a partir de datos del *Anuario de Matrimonios y Divorcios 2024*, Instituto Nacional de Estadística y Censos (INEC).

Frente al incremento de la edad promedio al contraer matrimonio por primera vez, se deduce que existe una tendencia amplia al retraso en la nupcialidad, mismo que puede estar motivado por distintos factores académicos, culturales, sociales o económicos, tales como: extensión de estudios, deseo de superación profesional o intención de conseguir estabilidad económica previo a asumir un compromiso como el matrimonio y la creación de una familia.

La duración de los matrimonios antes de su disolución y el aumento en la edad promedio al divorciarse, son indicadores de que los divorcios tienen lugar de manera tardía en la vida de las personas, lo que podría afirmar que, las disoluciones matrimoniales tienen lugar tras extensos lapsos de convivencia, posiblemente una vez que los hijos son adultos o se han independizado.

Edad promedio: un compromiso tardío

En Ecuador, cada vez se posterga más el matrimonio, reflejando una priorización del desarrollo personal y profesional, en consecuencia, el divorcio ocurre a una edad más avanzada.



7.5. Duración Promedio del Matrimonio 2015-2024

Figura 16.

Duración Promedio de los Matrimonios 2015-2024

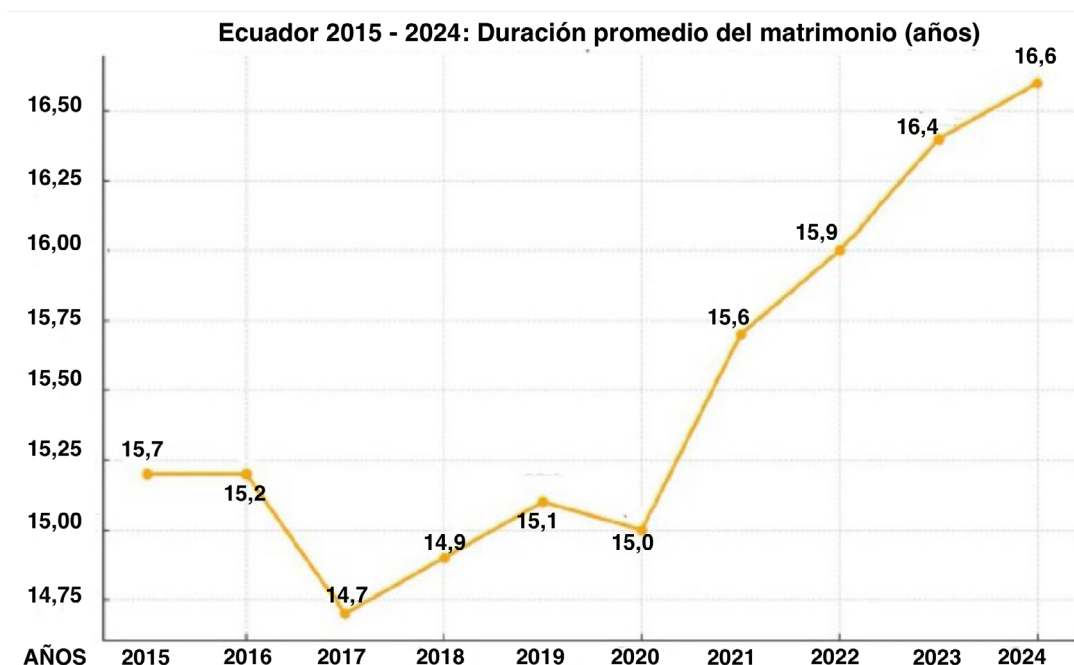

Nota: Elaboración propia a partir de datos del *Anuario de Matrimonios y Divorcios 2024*, Instituto Nacional de Estadística y Censos (INEC).

En 2024 la duración promedio de los matrimonios antes del divorcio fueron 16,6 años, cifra que ha incrementado de manera paulatina en consideración a años anteriores, habiendo sido de 16 años en 2022 y 15,7 años en 2021. El 2024 ha sido la duración más larga registrada desde el año 2000, cuando un matrimonio permanecía unido aproximadamente 12,3 años.

Frente al aumento general en tasas de divorcio, el incremento en la duración promedio de los matrimonios antes del divorcio, evidencia una dinámica compleja que sugiere que, las uniones que finalmente terminan en divorcio, generalmente, perduraron juntas durante períodos prolongados.

Duración del Matrimonio antes del Divorcio

A pesar del aumento de divorcios, las uniones que se disuelven duran más tiempo alcanzando un promedio pronunciado en el 2024 la duración más larga registrada en los últimos años

16,6 años



7.6. Comportamiento de Matrimonios y Divorcios por Regiones 2015-2024

Figura 17.

Matrimonios y Divorcios por Regiones 2015-2024

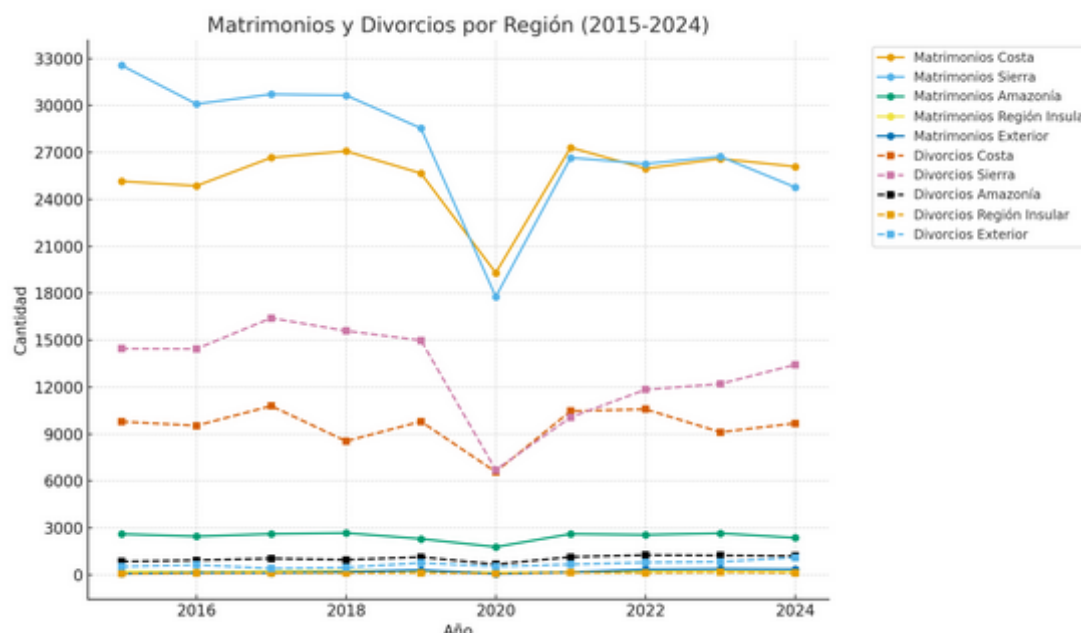

Nota: Elaboración propia a partir de datos del *Anuario de Matrimonios y Divorcios 2024*, Instituto Nacional de Estadística y Censos (INEC).

Entre 2015 y 2024, los matrimonios y divorcios en Ecuador variaron según la región, concentrándose principalmente en la Sierra y la Costa. Centrándonos en matrimonios, en 2015 la Región Sierra registró más de 32.000, y para 2024 esta cifra descendió a 24.777. Por otro lado, en la Costa, la provincia más representativa es Guayas, que registró 15.033 matrimonios durante el 2015, pero durante la pandemia descendió a 11.814. Por último, la Región Amazónica y Galápagos, presentan números relativamente bajos con un aproximado de 3.000 y 250 matrimonios por año, respectivamente.

Ahora bien, respecto a divorcios, la provincia representativa dentro de la Sierra es Pichincha, que pasó de 7.054 casos en 2015 a 6.519 en 2024. La Provincia de Guayas, en la Costa, ha mantenido un nivel constante de 6.000 divorcios cada año aproximadamente. En cambio, en las Regiones Amazónica e Insular, el número de divorcios ronda entre 1.500 y 170 casos anuales, respectivamente.

En términos generales, la Región Costa tiene un mayor número de matrimonios, específicamente en la Provincia del Guayas, mientras que, en la Provincia de Pichincha, ubicada en la Región Sierra, se registra el mayor número de divorcios, lo que evidencia que estas cifras pueden variar debido a la cantidad de población y las condiciones sociales, debido a que en regiones menos pobladas, se refleja una mayor estabilidad.



- El número de matrimonios y divorcios, varía según la Región.
- La pandemia de 2020 provocó una caída temporal en matrimonios y divorcios, seguida de recuperación en los años posteriores.

MATRIMONIOS



- La región Sierra muestra una disminución sostenida.
- La Costa mantiene niveles estables de matrimonios tras la recuperación post-pandemia.
- En la Región amazónica e Insular se mantienen niveles bajos pero estables.

DIVORCIOS



- La Sierra lidera el número de registros.
- Región Costa mantiene cifras estables.
- En la Amazonía y la Región Insular se registran los valores más bajos.

7.7. Posibles elementos que influyen en la tasa de Matrimonios y Divorcios

La evolución de las tasas de divorcio y nupcialidad en Ecuador no es un fenómeno aislado; por lo contrario, podría ser resultado de una compleja interacción entre elementos legales, educativos, económicos y culturales.

7.7.1. Elementos sociales y culturales

- Las generaciones más jóvenes asumen perspectivas más flexibles respecto al matrimonio y el divorcio.
- Motores culturales: “vida líquida” (Bauman), cultura de consumo y la era digital/redes sociales que promueven la independencia, relaciones más volátiles y menos disposición a compromisos duraderos.
- Cohabitación: muchos jóvenes prefieren experimentar previamente una relación fuera de matrimonio antes de incluir esa decisión en su proyecto de vida.



7.7.2. Elementos económicos

- La diferencia de ingresos y el estrés en el trabajo son motivos comunes de divorcio.
- Antes de casarse, los jóvenes anteponen obtener estabilidad profesional y económica; el matrimonio deja de ser una decisión emocional y se convierte en una decisión financiera calculada.

7.7.3. Elementos relacionados con la educación

- La convivencia de cónyuges con niveles educativos distintos incrementa el peligro de divorcio; la compatibilidad en términos educativos promueve la estabilidad.
- Terminar la educación superior antes de casarse podría reducir un nivel de pobreza, incrementar los activos y posponer el matrimonio para poder encontrar bases económicas y profesionales estables.
- La separación conflictiva tiene un impacto negativo en el desempeño académico de los hijos (por ejemplo, deserción, conducta inapropiada, apatía y bajo rendimiento).
- La educación cumple un doble rol: fortalece la base económica y retrasa el matrimonio, pero desniveles entre parejas generan inestabilidad.

7.7.4. Elementos legales

- Ecuador permite divorcio por mutuo acuerdo, hoy es la causa más común. La simplificación y liberalización de procedimientos ha facilitado la disolución de matrimonios y elevado tasas de divorcio.
- Percepciones: personas de edad avanzada ven el proceso de divorcio más complejo; jóvenes, más simple.



Posibles elementos de influencia - Matrimonio / Divorcio

 ELEMENTOS CULTURALES <ul style="list-style-type: none">• Nuevas percepciones sobre la libertad individual, “el amor líquido”.• Creciente aceptación de la cohabitación como alternativa al matrimonio formal.	 ELEMENTOS ECONÓMICOS <ul style="list-style-type: none">• La búsqueda de estabilidad financiera como requisito para casarse.• El divorcio agrava la vulnerabilidad económica, especialmente en hogares monoparentales.	 ELEMENTOS EDUCATIVOS <ul style="list-style-type: none">• Un mayor nivel educativo, retrasa el matrimonio.• En ocasiones, el divorcio repercute en el rendimiento académico de los hijos	 ELEMENTOS LEGALES <ul style="list-style-type: none">• La facilidad del divorcio por mutuo consentimiento• Reconocimiento de nuevas formas de familia.
--	--	---	--

7.8. Matrimonio y Divorcio: Impacto en la estructura y el funcionamiento de las familias ecuatorianas

Las tendencias en el matrimonio y el divorcio están transformando el rol de la sociedad y la familia. Algunos de los principales efectos de estas modificaciones podrían ser:

7.9. Reconfiguración de los Hogares

Nuevas estructuras familiares (por ejemplo, monoparentales, reconstituidas). La estructura de las familias en Ecuador ha sufrido una transformación importante. En el año 2001, la mayoría de las familias eran numerosas, con cinco o más miembros. Para el año 2022, esta tendencia se invirtió; los hogares de tres individuos fueron los más comunes, con un 21,7%. Hoy en día, el tamaño medio de las familias es de 3.3 miembros (dato proyectado según Censo 2022).

7.10. Impacto Emocional y Educativo en los Hijos

Para los hijos, la separación parental puede acarrear consecuencias emocionales y psicológicas, que incluyen sentimientos de: vergüenza, resentimiento, rechazo. Por ello, a pesar de que la relación emocional entre los padres concluya, es fundamental que la relación parental se mantenga sólida, a fin de garantizar el bienestar emocional de los hijos.

De igual manera, las unidades educativas, como comunidades de aprendizaje, desempeñan un papel fundamental, ya que, más allá de su rol académico, deben promover la participación de la familia en el proceso educativo, a fin de promover la resiliencia familiar y la adaptación en cambios demográficos. Tomando en consideración que, que padres y madres de familia, al igual que instituciones educativas, son corresponsables en el proceso de formación integral.

7.11. Alteraciones en la concepción del matrimonio y el compromiso matrimonial

En la sociedad ecuatoriana, la concepción del matrimonio ha sufrido una evolución notable. Una tendencia que va en aumento entre la juventud es el hecho de priorizar su desarrollo profesional y personal. Antes de asumir el compromiso con el matrimonio y la creación de una familia, buscan lograr estabilidad en términos profesionales y financieros.



8. Comportamiento Matrimonios y Divorcios igualitarios 2019-2024

Figura 18.

Matrimonios y Divorcios Igualitarios 2019-2024

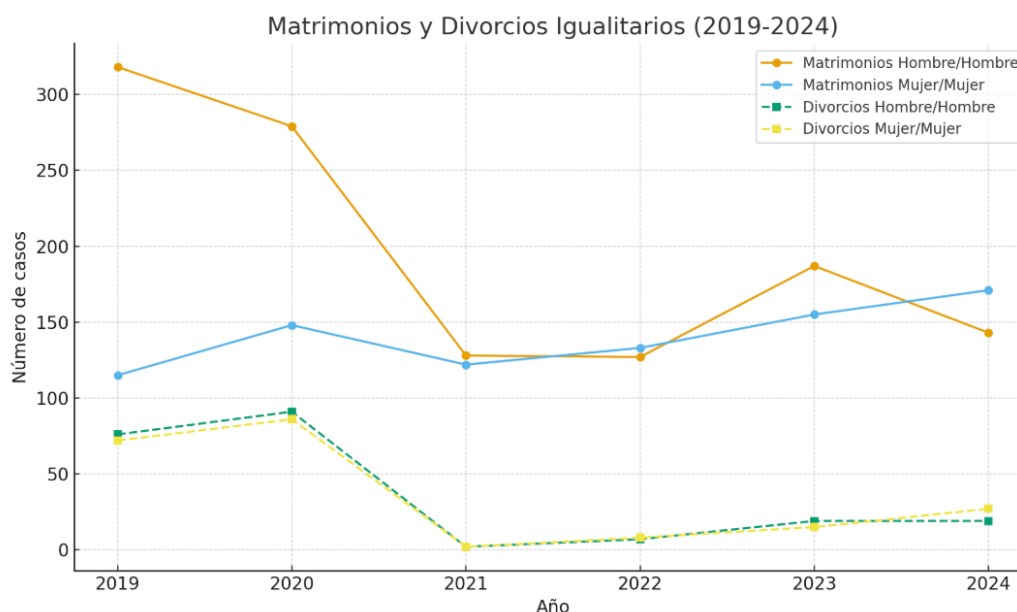

Nota: Elaboración propia a partir de datos del *Anuario de Matrimonios y Divorcios 2024*, Instituto Nacional de Estadística y Censos (INEC).

La legalización del matrimonio igualitario en Ecuador entró en vigor a partir del 8 de julio del 2019. Durante este período, las uniones igualitarias en Ecuador han mostrado un cambio activo en el número de matrimonios y divorcios. En los primeros años, los matrimonios entre hombres fueron los más comunes, alcanzando un pico de 318 en 2019. Desde el 2021, se disminuyó la diferencia entre matrimonios de mujeres y hombres; y, para 2024, el número de matrimonios igualitarios de mujeres (171), superó al de hombres (143).

Respecto a los divorcios, se evidencia que, en 2021 existieron solo 2 registros de cada tipo, probablemente debido a la pandemia, sin embargo, con el pasar de los años se ha experimentado un aumento. Para 2024, al igual que en los matrimonios, los divorcios entre parejas de mujeres (27), sobrepasaron a los divorcios registrados entre hombres (19).

En conjunto, esta evolución muestra que, aunque al principio las relaciones entre hombres eran más comunes, hoy en día las relaciones entre mujeres están aumentando, tanto en el matrimonio como en el divorcio, cuestión que indica que ha habido una transformación en las maneras en que se forman y se disuelven las parejas igualitarias en el país.



9. Conclusiones - Evolución del Matrimonio y Divorcio en Ecuador (2015 – 2024). Incidencia familiar y social.

▪ *Evolución anual de matrimonios y divorcios*

La última década, el país ha experimentado una disminución en el número de matrimonios y un aumento progresivo en divorcios. En 2024 el número de matrimonios celebrados fueron 53.813 (4,8% menos que en 2023) y el número de divorcios fue 25.555 (8,5% más que el año anterior). Esto evidencia que, cada vez menos personas formalizan su unión y más parejas deciden disolverla, reflejando un cambio cultural.

▪ *Factores que influyen en matrimonios y divorcios*

- **Sociales y culturales:** auge de la cohabitación y una cultura más flexible hacia la separación.
- **Económicos:** el matrimonio se percibe como una decisión financiera, no solo emocional.
- **Educativos:** mayor compatibilidad académica reduce riesgos de divorcio; diferencias los incrementan.
- **Legales:** el divorcio por mutuo acuerdo simplifica y acelera la disolución

▪ *Edad promedio al casarse y divorciarse.*

Como se dedujo, el compromiso conyugal, se ha visto cada vez más desplazado debido a distintos factores como la estabilidad personal o profesional, en 2024 los hombres se casaron por primera vez a los 36 años y las mujeres a los 33. De igual manera, respecto a divorcios, estos ocurren cada vez en edades más avanzadas, 45 para hombres y 42 para mujeres, reflejando que las rupturas pueden tener lugar luego de varios años de convivencia, cuando los hijos son adultos o se independizan.

▪ *Duración promedio de los matrimonios.*

La duración promedio de los matrimonios antes del divorcio alcanzó los 16,6 años durante el 2024, siendo el valor más alto registrado en los últimos 20 años.



▪ *Variaciones regionales incidencia.*

Las diferencias entre regiones indican que en la Sierra y la Costa se registran la mayoría de los matrimonios y divorcios, mientras que la Amazonía y la Región Insular mantienen cifras reducidas, pero estables. En la región costa, la provincia donde se registra mayor número de matrimonios es Guayas, en la Sierra, Pichincha y en la Amazonía Morona Santiago y Sucumbíos. En lo que respecta al número de divorcios, las provincias representantes son las mismas, Guayas para la región Costa, Pichincha en la Región Sierra y en la Región Amazónica, Morona Santiago y Sucumbíos.

En 2020, la pandemia afectó bruscamente los registros, con una caída de matrimonios y divorcios, seguida de una recuperación en años posteriores.

▪ *Matrimonios igualitarios*

En 2019 se legalizó el matrimonio igualitario en Ecuador, período en el que se registró el número más alto de inscripciones hasta este momento, 433 matrimonios igualitarios fueron celebrados.

En la actualidad, este tipo de matrimonios representan menos del 1% del total anual, sin embargo, se han presentado cambios, debido a que, en un inicio las uniones entre hombres eran más usuales, sin embargo, desde el 2024, la tendencia muestra que los matrimonios y divorcios entre mujeres, son más frecuentes.

▪ *Impacto en la familia y en los hijos*

Debido a las disoluciones conyugales que existen, los hogares han experimentado transformaciones, volviéndose más pequeños (promedio de 2 a 3 miembros) y diversos (monoparentales, reconstituidos). Debido a ello, los hijos experimentan cambios emocionales que pueden repercutir en lo académico, sin embargo, la resiliencia familiar y el apoyo escolar pueden contribuir a la mitigación de estos efectos.

En conclusión, frente al ámbito familiar, Ecuador se encuentra atravesando una transición importante tanto demográfica como cultural, cada vez son menos las personas que eligen casarse, más parejas se divorcian y las familias se vuelven más pequeñas y diversas. Frente a ello, evidentemente surgen distintos desafíos en el ámbito social, educativo, familiar y emocional, que requieren atención y responsabilidad del Estado, la sociedad y las familias, porque la familia es el núcleo formador y es esencial para garantizar el bienestar de quienes la integran, así como, la construcción de una sociedad armónica y cohesionada.



Referencias bibliográficas:

- Instituto Nacional de Estadísticas y Censos (INEC). (2024). *Estimaciones y Proyecciones de Población*.
<https://www.ecuadorencifras.gob.ec/proyecciones-poblacionales/>
- Instituto Nacional de Estadísticas y Censos (INEC). (2024). *Registro Estadístico de Nacidos Vivos y Defunciones Fetales*. <https://www.ecuadorencifras.gob.ec/nacidos-vivos-y-defunciones-fetales/>
- Instituto Nacional de Estadísticas y Censos - INEC. (2024). Registro Estadístico de Matrimonios y Divorcios. <https://www.ecuadorencifras.gob.ec/matrimonios-divorcios/>
- Jarrín, G. y Ordóñez, M. (2025). *Ecuador entre dos tiempos: juventud numerosa y envejecimiento incipiente*. Instituto Latinoamericano de la Familia (ILFAM). Universidad Técnica Particular de Loja (UTPL). Recuperado de: <https://ilfam.utpl.edu.ec/node/293>
- Red de Institutos Universitarios Latinoamericanos de Familia. [REDIFAM]. (2025). *Cambios a las estructuras demográficas. Una mirada a la realidad latinoamericana*. Recuperado de: <https://heyzine.com/flip-book/2bce01ec07.html>



UTPL
La Universidad Católica de Loja

