



# รายงาน ประจำปี



## ปีการศึกษา 2567

มหาวิทยาลัยราชภัฏเลย



# ANNUAL REPORT 2024

LOEI RAJABHAT UNIVERSITY





# รายงานประจำปี

ปีการศึกษา 2567

มหาวิทยาลัยราชภัฏเลย

ANNUAL REPORT 2024

LOEI RAJABHAT UNIVERSITY



มหาวิทยาลัยราชภัฏเลย

*“อุดมศึกษาเพื่อการพัฒนาท้องถิ่น”*

# บทสรุปผู้บริหาร

รายงานประจำปี ปีการศึกษา 2567 (มิถุนายน 2567 – พฤษภาคม 2568) มหาวิทยาลัยราชภัฏเลย มีวัตถุประสงค์เพื่อนำเสนอข้อมูลผลการดำเนินงานในรอบปีการศึกษา 2567 ในการจัดการเรียนการสอน และการบริหารงานของมหาวิทยาลัยราชภัฏเลย ที่สะท้อนให้เห็นถึงผลการดำเนินงาน และศักยภาพของ มหาวิทยาลัยราชภัฏเลย ตลอดทั้งปีการศึกษา 2567 โดยรายงานประจำปี ปีการศึกษา 2567 (มิถุนายน 2567 – พฤษภาคม 2568) มหาวิทยาลัยราชภัฏเลย ใช้ข้อมูลผลการดำเนินงานจากหน่วยงานภายในมหาวิทยาลัย ราชภัฏเลย ประกอบด้วย คณะทั้ง 5 คณะ สำนัก สถาบัน และศูนย์ ต่าง ๆ ซึ่งเป็นผลการดำเนินงาน ภายในปีการศึกษา 2567 สรุปสาระสำคัญดังนี้

## 1. การบริหารจัดการงบประมาณและทรัพยากรของมหาวิทยาลัย

ในปีการศึกษา 2567 (มิถุนายน 2567 – พฤษภาคม 2568) มหาวิทยาลัยราชภัฏเลย ได้รับงบประมาณแผ่นดินและงบประมาณเงินรายได้ ประจำปีงบประมาณ พ.ศ. 2568 ทั้งสิ้น 574,584,400.00 บาท โดยงบประมาณที่ใช้ในการบริหารจัดการประกอบด้วย งบประมาณแผ่นดิน จำนวน 436,742,700.00 บาท และงบประมาณรายจ่ายจากเงินรายได้ของมหาวิทยาลัย (งบประมาณเงินรายได้) จำนวน 137,841,700.00 บาท

## 2. บุคลากร

ในปีการศึกษา 2567 (มิถุนายน 2567 – พฤษภาคม 2568) มหาวิทยาลัยราชภัฏเลย มีจำนวนบุคลากร ทั้งสิ้น 699 คน ประกอบด้วย สายวิชาการ จำนวน 365 คน คิดเป็นร้อยละ 52.22 และสายสนับสนุน จำนวน 334 คน คิดเป็นร้อยละ 47.78

## 3. อุปกรณ์ เครื่องมือ และเทคโนโลยี

มหาวิทยาลัยราชภัฏเลย มีระบบเครือข่ายคอมพิวเตอร์ โดยศูนย์คอมพิวเตอร์ได้เชื่อมต่อระบบเครือข่าย อินเทอร์เน็ต Bandwidth 10 Gbps โดยเชื่อมต่อจาก Uninet ได้พัฒนาระบบเครือข่ายคอมพิวเตอร์ภายใน ให้รองรับ การเชื่อมต่อความเร็ว 10 Gbps และให้บริการระบบเครือข่ายไร้สาย Wi-Fi หรือ Wireless ปัจจุบันมหาวิทยาลัย ราชภัฏเลย ได้ทำความร่วมมือกับ บริษัท ทรู คอร์ปอเรชั่น จำกัด (มหาชน) ในการดำเนินการติดตั้ง Wi-Fi เพิ่มเติม จำนวน 450 จุด ตามอาคารทุกอาคารภายในมหาวิทยาลัย อีกทั้งมีทรัพยากร เทคโนโลยีสารสนเทศ สื่อการเรียน การสอนและอุปกรณ์ ที่จัดให้บริการกับนักศึกษาและบุคลากร ประกอบด้วย หนังสือทั้งภาษาไทยและ ภาษาต่างประเทศ จำนวน 116,371 เล่ม วารสารทั้งภาษาไทยและภาษาต่างประเทศ จำนวน 105 รายชื่อ สื่อโสตทัศนวัสดุ 4,365 รายการ และมีผู้เข้ารับบริการห้องสมุด ในรอบปีการศึกษา 2567 จำนวน 44,771 ครั้ง

## 4. การผลิตบัณฑิต

ปีการศึกษา 2567 (มิถุนายน 2567 – พฤษภาคม 2568) มหาวิทยาลัยราชภัฏเลย มุ่งพัฒนาหลักสูตรให้มี หลักสูตรที่หลากหลาย โดยมุ่งผลิตบัณฑิตที่ตรงกับความต้องการของท้องถิ่นและประเทศ มีหลักสูตรที่เปิดสอน ในปีการศึกษา 2567 จำนวนทั้งสิ้น 63 หลักสูตร แบ่งเป็น ระดับปริญญาตรี 53 หลักสูตร ระดับประกาศนียบัตร บัณฑิต 1 หลักสูตร ระดับปริญญาโท 7 หลักสูตร และระดับปริญญาเอก 2 หลักสูตร

## 5. การพัฒนาหลักสูตร

มหาวิทยาลัยราชภัฏเลย ได้มีการพัฒนาหลักสูตรต่าง ๆ ของมหาวิทยาลัย เพื่อให้ได้หลักสูตรที่สอดคล้องกับความต้องการในท้องถิ่นและรองรับความต้องการของตลาดแรงงานสามารถสนองความต้องการของบุคคลและสังคม และดำเนินการปรับปรุงให้เป็นไปตามแนวทางของ Outcome Based Education (OBE) ในรอบปีการศึกษา 2567 (มิถุนายน 2567 - พฤษภาคม 2568) จำนวน 35 หลักสูตร

## 6. นักศึกษา ปีการศึกษา 2567

ในปีการศึกษา 2567 (มิถุนายน 2567 - พฤษภาคม 2568) มหาวิทยาลัยราชภัฏเลย มีจำนวนนักศึกษาทั้งหมด 6,779 คน นักศึกษาใหม่ จำนวน 2,085 คน และมีผู้สำเร็จการศึกษา จำนวน 1,727 คน

## 7. ภาวะการมีงานทำของบัณฑิต

ในปีการศึกษา 2567 (มิถุนายน 2567 - พฤษภาคม 2568) มหาวิทยาลัยราชภัฏเลย มีผลการดำเนินงานภาวะการมีงานทำของบัณฑิต โดยมีจำนวนผู้สำเร็จการศึกษาระดับปริญญาตรี ประจำปีการศึกษา 2567 จำนวน 1,425 คน มีผู้ตอบแบบสอบถามภาวะการมีงานทำของบัณฑิต จำนวน 1,276 คน และมีงานทำหลังสำเร็จการศึกษา จำนวน 1,209 คน ภาวะการมีงานทำของบัณฑิตคิดเป็นร้อยละ 94.75

## 8. รางวัลที่ภาคภูมิใจ ปีการศึกษา 2567

ในปีการศึกษา 2567 (มิถุนายน 2567 - พฤษภาคม 2568) มหาวิทยาลัยราชภัฏเลย มีรางวัลที่ภาคภูมิใจ โดยสะท้อนจากผลการดำเนินงาน อาทิ มหาวิทยาลัยราชภัฏเลย ติดอันดับที่ 1 มหาวิทยาลัยราชภัฏกลุ่มภาคตะวันออกเฉียงเหนือ ติดอันดับที่ 6 มหาวิทยาลัยราชภัฏทั่วประเทศ ติดอันดับที่ 33 มหาวิทยาลัยไทย และติดอันดับที่ 466 ของมหาวิทยาลัยโลก จาก UI Green Metric World University Rankings 2024 อีกทั้งบุคลากรมหาวิทยาลัยราชภัฏเลย ได้รับเป็นข้าราชการ พลเรือนดีเด่น ประจำปี พ.ศ. 2567 ดีเด่นระดับประเทศ ของกระทรวงการอุดมศึกษา วิทยาศาสตร์ วิจัยและนวัตกรรม ได้รับรางวัล “ครูดีศรีเมืองเลย” ประจำปี 2568 ของสำนักงานศึกษาธิการจังหวัดเลย รางวัล “ครูดีศรี สกสค. จังหวัดเลย” ประจำปี พ.ศ. 2567 ของสำนักงาน สกสค. นอกจากนี้ นักศึกษามหาวิทยาลัยราชภัฏเลย ได้สร้างผลงาน และได้รับรางวัลจากการเข้าร่วมแข่งขันทางวิชาการ ทั้งด้านวิชาการ ด้านการศึกษา และด้านการกีฬา

## 9. การดำเนินงานตามแผนปฏิบัติการราชการรายปี (พ.ศ. 2568) มหาวิทยาลัยราชภัฏเลย

ในรอบปีการศึกษา 2567 (มิถุนายน 2567 - พฤษภาคม 2568) มหาวิทยาลัยราชภัฏเลย มีผลการดำเนินงานตามแผนปฏิบัติการราชการรายปี (พ.ศ. 2568) มหาวิทยาลัยราชภัฏเลย ทั้ง 4 เรื่อง ดังนี้

**1) เรื่องที่ 1 ยกระดับคุณภาพบุคลากรและการพัฒนาท้องถิ่น** มีแผนการดำเนินงานตามเป้าหมายและผลสัมฤทธิ์ที่สำคัญ (Objectives and Key Results : OKR) จำนวน 32 OKR มีผลการดำเนินงานที่บรรลุเป้าหมาย จำนวน 29 OKR คิดเป็นร้อยละ 90.63 โดยมีผลการดำเนินงาน ดังนี้ 1) ด้านการพัฒนาบุคลากร อาทิ การส่งเสริมการศึกษา การยกย่องเชิดชูเกียรติ การเป็นกรรมการวิทยานิพนธ์ กรรมการวิชาการ 2) ผลการดำเนินงานด้านการวิจัยและสร้างนวัตกรรม อาทิ การนำเสนอผลงานวิจัย ในระดับชาติและนานาชาติ ผลงานวิจัยที่ได้รับการตีพิมพ์เผยแพร่ ผลงานวิจัย หรือนวัตกรรมสิ่งประดิษฐ์ ที่จดทะเบียนสิทธิบัตร อนุสิทธิบัตร และลิขสิทธิ์ 3) ผลการดำเนินงานด้านการบริการวิชาการ 4) ผลการดำเนินงานด้านการทะนุบำรุงศิลปวัฒนธรรม และ 5) ผลการดำเนินงานด้านการพัฒนาท้องถิ่น

**2) เรื่องที่ 2 การผลิตและพัฒนาคู** มีแผนการดำเนินงานตามเป้าหมายและผลสัมฤทธิ์ที่สำคัญ (Objectives and Key Results : OKR) จำนวน 21 OKR มีผลการดำเนินงานที่บรรลุเป้าหมาย จำนวน 18 OKR คิดเป็นร้อยละ 85.71 โดยมีผลการดำเนินงาน ดังนี้ 1) ด้านการผลิตบัณฑิตและพัฒนาคูสมรรถนะเพื่อพัฒนา กำลังคนสำหรับศตวรรษที่ 21 หรือ PTRU Model 2) การดำเนินงานพัฒนาและยกระดับการเรียนการสอนใน โรงเรียนตำรวจตระเวนชายแดน นอกจากนี้ยังมีโรงเรียนเครือข่ายที่ร่วมผลิตและพัฒนาคู เป็นหน่วยงานการฝึก ประสบการณ์วิชาชีพครู จำนวน 87 โรงเรียน และมีนักศึกษาปฏิบัติการสอนในสถานศึกษา จำนวน 591 คน อีกทั้งยังมีหน่วยงานที่เข้าร่วมผลิตและพัฒนาคู ให้การสนับสนุน ส่งเสริม และพัฒนานักศึกษา คณะครุศาสตร์ มหาวิทยาลัยราชภัฏเลย

**3) เรื่องที่ 3 การยกระดับคุณภาพการศึกษา** มีแผนการดำเนินงานตามเป้าหมายและผลสัมฤทธิ์ที่สำคัญ (Objectives and Key Results : OKR) จำนวน 29 OKR มีผลการดำเนินงานที่บรรลุเป้าหมาย จำนวน 28 OKR คิดเป็นร้อยละ 96.55 โดยมีผลการดำเนินงาน ดังนี้ 1) การพัฒนานักศึกษาให้มีคุณลักษณะบัณฑิตที่พึงประสงค์ ในด้านภาษาอังกฤษและคอมพิวเตอร์และเทคโนโลยี 2) ส่งเสริมการเรียนการสอน เพื่อให้รายวิชา/หลักสูตรทันสมัย ได้มาตรฐานตอบสนอง และตรงตามความต้องการของตลาดแรงงาน หรือการเรียนการสอนรูปแบบสหกิจศึกษา และการศึกษาเชิงบูรณาการกับการทำงาน (Cooperative and Work Integrated Education: CWIE) 3) การส่งเสริมและพัฒนาคุณภาพนักศึกษาให้มีความรู้และทักษะเชิงสมรรถนะพร้อมรับการเปลี่ยนแปลงใน อนาคตและเป็นนวัตกรรมสังคม 4) โครงการวิศวกรรมสังคมมหาวิทยาลัยราชภัฏเลย 5) โครงการพัฒนานักศึกษา สู่สากล และการร่วมมือทางวิชาการในต่างประเทศ นอกจากนี้ มหาวิทยาลัย ได้ตระหนักถึงการขยายโอกาสและ พัฒนาคุณภาพการศึกษา เนื่องจากมองเห็นความสำคัญของการศึกษาที่เป็นปัจจัยในการเพิ่มทุนมนุษย์ จึงมุ่งเปิด โอกาสทางการศึกษากับบุคคลทุกกลุ่ม เพื่อให้สามารถเข้าเรียนและพัฒนาตนเองได้ จึงได้จัดตั้งโครงการ ทุนการศึกษาขึ้น ทั้งจากภายในและภายนอก ซึ่งในรอบปีการศึกษา 2567 (มิถุนายน 2567 - พฤษภาคม 2568) มีจำนวนทุนการศึกษาทั้งสิ้น 66 ทุน อีกทั้งยังมีทุนกู้ยืมเพื่อการศึกษา (กยศ.) กองทุนกู้ยืมเพื่อการศึกษาที่ผูกกับ รายได้ ในอนาคต (กรอ.) และกองทุนอื่น ๆ เพื่อเปิดโอกาสให้นักศึกษาที่ขาดแคลนทุนทรัพย์มีโอกาสได้รับการศึกษา อย่างต่อเนื่อง

**4) เรื่องที่ 4 การพัฒนาระบบบริหารจัดการ** มีแผนการดำเนินงานตามเป้าหมายและผลสัมฤทธิ์ที่สำคัญ (Objectives and Key Results : OKR) จำนวน 21 OKR มีผลการดำเนินงานที่บรรลุเป้าหมาย จำนวน 16 OKR คิดเป็นร้อยละ 76.19 โดยมีผลการดำเนินงาน ดังนี้ 1) ผลการดำเนินงานด้านการพัฒนาระบบบริหารจัดการด้วย เทคโนโลยีดิจิทัล และการจัดหาและเพิ่มประสิทธิภาพทรัพยากรสนับสนุนการเรียนรู้ให้มีความทันสมัย 2) ผลการ ประเมินคุณธรรมและความโปร่งใสการบริหารงานภาครัฐ โดยดำเนินโครงการภายใต้แผนงานบูรณาการต่อต้าน การทุจริตและประพฤติมิชอบ โครงการสร้างจิตสำนึกให้นักศึกษา ประชาชนผู้รับบริการและบุคลากรภาครัฐ มีพฤติกรรมซื่อสัตย์สุจริตต่อต้านการทุจริตและประพฤติมิชอบ ซึ่งในปีงบประมาณ พ.ศ. 2568 มีผลการประเมิน ITA 88.05 คะแนน

## 10. รายงานของผู้สอบบัญชีและรายงานการเงิน สำหรับปีสิ้นสุดวันที่ 30 กันยายน 2567

ในรอบปีการศึกษา 2567 (มิถุนายน 2567 - พฤษภาคม 2568) มหาวิทยาลัยราชภัฏเลย ดำเนินการแสดงข้อมูล รายงานของผู้สอบบัญชีและรายงานการเงิน สำหรับปีสิ้นสุดวันที่ 30 กันยายน 2567 ข้อมูลลงบแสดงฐานะทางการเงิน ณ วันที่ 30 กันยายน 2567 งบแสดงผลการดำเนินงานทางการเงิน สำหรับปีสิ้นสุดวันที่ 30 กันยายน 2567 โดยผ่านการตรวจสอบจากสำนักงานการตรวจเงินแผ่นดินแล้ว

- 7 สารจากนายกสภามหาวิทยาลัย
- 9 สารจากอธิการบดี
- 10 คณะกรรมการสภามหาวิทยาลัยราชภัฏเลย ประจำปีการศึกษา 2567  
(มิถุนายน 2567 - พฤษภาคม 2568)
- 11-12 คณะกรรมการสภาวิชาการ มหาวิทยาลัยราชภัฏเลย ประจำปีการศึกษา 2567  
(มิถุนายน 2567 - พฤษภาคม 2568)
- 13 คณะกรรมการส่งเสริมกิจการ มหาวิทยาลัยราชภัฏเลย ประจำปีการศึกษา 2567  
(มิถุนายน 2567 - พฤษภาคม 2568)
- 14-16 คณะกรรมการบริหารมหาวิทยาลัยราชภัฏเลย ประจำปีการศึกษา 2567  
(มิถุนายน 2567 - พฤษภาคม 2568)

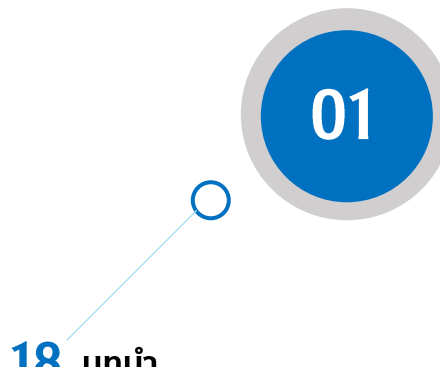

18 บทนำ

- 19 ตราประจำมหาวิทยาลัยราชภัฏเลย  
สีประจำมหาวิทยาลัย ต้นไม้ประจำมหาวิทยาลัย
- 20 ปรัชญา คติพจน์ วิสัยทัศน์  
อัตลักษณ์ของบัณฑิต เอกลักษณ์
- 21 พันธกิจ ค่านิยมร่วม และแผนปฏิบัติการ  
ของมหาวิทยาลัยราชภัฏเลย
- 22 ประวัติมหาวิทยาลัยราชภัฏเลย

# CONTENTS

# CONTENTS

02

## 26 การบริหารและทรัพยากร

- 27 โครงสร้างการบริหารงาน  
ของมหาวิทยาลัยราชภัฏเลย
- 28 นโยบาย
- 29 การบริหารจัดการงบประมาณ  
และทรัพยากรของมหาวิทยาลัยราชภัฏเลย
- 30 บุคลากร
- 32 อุปกรณ์ เครื่องมือ และเทคโนโลยี

03

## 34 ผลการดำเนินงาน ในรอบปีการศึกษา 2567 (มิถุนายน 2567 - พฤษภาคม 2568)

- 35 การผลิตบัณฑิต
- 36 หลักสูตรที่เปิดสอน ปีการศึกษา 2567
- 40 การพัฒนาหลักสูตร
- 45 นักศึกษา ปีการศึกษา 2567
- 53 รางวัลที่ภาคภูมิใจ ปีการศึกษา 2567
- 57 การดำเนินงานสนับสนุนเป้าหมายการพัฒนาที่ยั่งยืน  
(Sustainable Development Goals: SDGs)
- 59 แผนปฏิบัติราชการเรื่องที่ 1 ยกระดับคุณภาพบุคลากรและการพัฒนาท้องถิ่น
- 88 แผนปฏิบัติราชการเรื่องที่ 2 การผลิตและพัฒนาครู
- 92 แผนปฏิบัติราชการเรื่องที่ 3 การยกระดับคุณภาพการศึกษา
- 119 แผนปฏิบัติราชการเรื่องที่ 4 การพัฒนาระบบบริหารจัดการ
- 122 รายงานของผู้สอบบัญชีและรายงานการเงิน มหาวิทยาลัยราชภัฏเลย  
สำหรับปีสิ้นสุดวันที่ 30 กันยายน 2567

04

## 131 กิจกรรมสำคัญ ในรอบปีการศึกษา 2567





# สาร

## จากนายกสภามหาวิทยาลัย

มหาวิทยาลัยราชภัฏเลย เป็นสถาบันอุดมศึกษาเพื่อการพัฒนาท้องถิ่น มุ่งเสริมสร้างพลังปัญญาของแผ่นดิน ฟื้นฟูพลังการเรียนรู้ และเชิดชูภูมิปัญญาท้องถิ่น มีบทบาทในการถ่ายทอดองค์ความรู้และนวัตกรรม เป็นแหล่งเรียนรู้และให้บริการวิชาการแก่สังคม รวมทั้งถ่ายทอดและประยุกต์ใช้เทคโนโลยี เพื่อสร้างความเข้มแข็งให้แก่ชุมชนท้องถิ่น และเปิดโอกาสให้ประชาชนเข้าถึงการเรียนรู้ตลอดชีวิต (Lifelong Learning) อันจะนำไปสู่การพัฒนาที่ยั่งยืน

ในรอบปีการศึกษา 2567 (มิถุนายน 2567 – พฤษภาคม 2568) มหาวิทยาลัยราชภัฏเลย ได้พัฒนาการศึกษาที่มุ่งเน้นผลลัพธ์ (Outcome-Based Education) หรือ OBE เพื่อผลิตบัณฑิตที่มีความรู้คู่คุณธรรม และมีทักษะที่จำเป็นสำหรับศตวรรษที่ 21 ด้านการพัฒนาหลักสูตรมีการบูรณาการการเรียนรู้กับการทำงานจริง และส่งเสริมความร่วมมือกับหน่วยงานผู้ใช้บัณฑิต ด้านการบริการวิชาการแก่ชุมชนท้องถิ่น ได้จัดตั้งแหล่งเรียนรู้ “เกษตรอัตลักษณ์พื้นที่” ด้านการวิจัย มุ่งพัฒนาโมเดลการจัดการธุรกิจและผลิตภัณฑ์แก้มังกรผ่านการสื่อสารตลาดดิจิทัล ด้านทะนุบำรุงศิลปะและวัฒนธรรม ส่งเสริมการผลิตผลิตภัณฑ์เพื่อการอนุรักษ์ฝ้ายพื้นเมือง และด้านการพัฒนาท้องถิ่น ได้จัดตั้งศูนย์ฝึกเกษตรมหาวิทยาลัยราชภัฏเลย (ชำไก่อ๋ม) เป็นแหล่งเรียนรู้สู่ความยั่งยืน นอกจากนี้ ยังมีผลการดำเนินงานสนับสนุนเป้าหมายการพัฒนาที่ยั่งยืน (Sustainable Development Goals: SDGs) และพัฒนาสมรรถนะภาษาอังกฤษของนักศึกษาให้สอดคล้องกับมาตรฐาน CEFR ระดับ B1, B2, C1

ผลการดำเนินงานที่เกิดขึ้น เป็นผลมาจากความร่วมมือ การส่งเสริมและสนับสนุนจากผู้บริหาร คณาจารย์ บุคลากร นักศึกษา และหน่วยงานภาคีเครือข่ายทุกฝ่าย ที่ได้ร่วมพลังขับเคลื่อนการดำเนินงานจนบรรลุความสำเร็จ ทำให้มหาวิทยาลัยราชภัฏเลย เป็นแหล่งเรียนรู้ให้แก่ชุมชนท้องถิ่นอย่างแท้จริง ขอแสดงความขอบคุณต่อคณะกรรมการสภามหาวิทยาลัย คณะกรรมการสภามหาวิทยาลัย คณะกรรมการส่งเสริมกิจการมหาวิทยาลัย ผู้บริหาร คณาจารย์ บุคลากร นักศึกษา และศิษย์เก่า ตลอดจนหน่วยงานภาครัฐ ภาคเอกชน และภาคประชาสังคม ที่ร่วมแรงร่วมใจในการปฏิบัติหน้าที่สนับสนุนและส่งเสริมมหาวิทยาลัยอย่างต่อเนื่อง และหวังเป็นอย่างยิ่งว่าจะได้รับความร่วมมือจากทุกภาคส่วน ในการขับเคลื่อนมหาวิทยาลัย ให้เกิดประโยชน์ต่อชุมชนท้องถิ่นและประเทศชาติต่อไป

(ผู้ช่วยศาสตราจารย์สมนึก เหลืองบุตรนาค)  
นายกสภามหาวิทยาลัยราชภัฏเลย





# สาร จากอธิการบดี

มหาวิทยาลัยราชภัฏเลย เป็นสถาบันอุดมศึกษาเพื่อการพัฒนาท้องถิ่นที่เสริมสร้างพลังปัญญา ของแผ่นดิน พัฒนาพลังการเรียนรู้ เชิดชูภูมิปัญญาท้องถิ่น ที่มีบทบาทการถ่ายทอดองค์ความรู้ เป็นแหล่งเรียนรู้ การวิจัย การให้บริการวิชาการแก่สังคม การถ่ายทอดและนำเทคโนโลยี สร้างความเข้มแข็งให้แก่ชุมชนท้องถิ่น และประชาชนได้รับโอกาสการเรียนรู้ตลอดชีวิต (Lifelong Learning) ที่นำไปสู่การพัฒนาที่ยั่งยืน

ในปีการศึกษา 2567 (มิถุนายน 2567 – พฤษภาคม 2568) มหาวิทยาลัยราชภัฏเลย ได้ดำเนินงานตามพันธกิจ และจุดเน้นที่สำคัญ คือนำเทคโนโลยีดิจิทัลมาใช้ในการทำงาน ไม่ว่าจะเป็นกระบวนการจัดการเรียนการสอนและการบริหารงานของมหาวิทยาลัยราชภัฏเลย เพื่อเพิ่มประสิทธิภาพความคล่องตัว และความสามารถในการแข่งขัน มหาวิทยาลัยราชภัฏเลย มีผลการดำเนินงานสะท้อนคุณภาพในด้านการผลิตบัณฑิตที่มุ่งผลลัพธ์ (Outcome base education) หรือ OBE ด้านการบริการวิชาการแก่ชุมชนท้องถิ่น เกิดแหล่งเรียนรู้สู่ความเป็นเลิศด้วยนวัตกรรม “เกษตรอัตลักษณ์พื้นถิ่น” ด้านการวิจัย การพัฒนาโมเดลการจัดการธุรกิจและผลิตภัณฑ์ผ่านการสื่อสารตลาดดิจิทัล ด้านทะนุบำรุงศิลปะและวัฒนธรรม เกิดผลิตภัณฑ์เพื่อการส่งเสริมอนุรักษ์ผืนเมือง และด้านการพัฒนาท้องถิ่น มีศูนย์เกษตรมหาวิทยาลัยราชภัฏเลย (ชำไก่อ๋ม) เป็นแหล่งเรียนรู้สู่ความยั่งยืน

ในนามของมหาวิทยาลัยราชภัฏเลย ขอขอบคุณผู้บริหาร อาจารย์ บุคลากร นักศึกษา และภาคีเครือข่าย ที่ให้การส่งเสริมและการสนับสนุนการดำเนินงานของมหาวิทยาลัยราชภัฏเลย ให้ประสบความสำเร็จ และหวังเป็นอย่างยิ่งว่าจะได้รับความร่วมมือและร่วมใจ ในการพัฒนา มหาวิทยาลัยราชภัฏเลย ให้เป็นสถาบันอุดมศึกษาเพื่อการพัฒนาท้องถิ่น และเป็นที่ยิ่งของชุมชนอย่างแท้จริง

(รองศาสตราจารย์สมเจตน์ ดวงพิทักษ์)  
อธิการบดีมหาวิทยาลัยราชภัฏเลย

## คณะกรรมการสภามหาวิทยาลัยราชภัฏเลย

## ประจำปีการศึกษา 2567

(มิถุนายน 2567 - พฤษภาคม 2568)

## นายกสภามหาวิทยาลัยราชภัฏเลย

ผู้ช่วยศาสตราจารย์สมึก เหลืองสุนทรนาค

(วาระการดำรงตำแหน่ง

วันที่ 13 ส.ค. 2567 - 12 ส.ค. 2570)

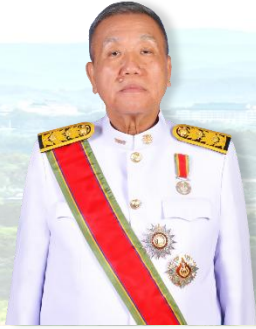

## อุปนายกสภามหาวิทยาลัยราชภัฏเลย

ผู้ช่วยศาสตราจารย์ประสงค์ สุริยธรรมาภาส

(วาระการดำรงตำแหน่ง

วันที่ 15 ส.ค. 2566 - 14 ส.ค. 2569)

01



1



2



3



4



5



6



7



8

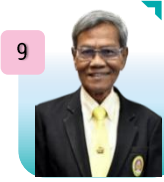

9



10

02



1



2



3

03



1



2



3

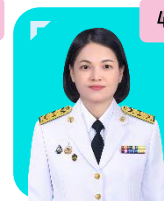

4

04



1



2



3



4

05



## เลขาธิการสภามหาวิทยาลัยราชภัฏเลย

ผู้ช่วยศาสตราจารย์สุพรรณิ พกฤดา

รองอธิการบดีฝ่ายวิจัยและประกันคุณภาพ

(วาระการดำรงตำแหน่ง

วันที่ 17 ก.ย. 2564 - 11 ก.ย. 2568)

## 01 กรรมการสภามหาวิทยาลัยผู้ทรงคุณวุฒิ

(วาระการดำรงตำแหน่ง วันที่ 15 ส.ค. 2566 - 14 ส.ค. 2569)

1. พลตำรวจโทบุญเลิศ ใจประดิษฐ์
2. พันเอกประเสริฐ สิงขรเขียว
3. ศาสตราจารย์ ดร.ปรีชา ประเทพา
4. พลตำรวจตรีสันติ ไทยเสถียร
5. นายสัมฤทธิ์ สุภามา
6. รองศาสตราจารย์ ดร.หทัยชัย อัมภพาล
7. ว่าที่ร้อยตรี ดร.อัมรินทร์ อินทร์อยู่
8. รองศาสตราจารย์อาภรณ์รัตน์ สารทัศนานันท์
9. รองศาสตราจารย์อุดม พิรัชสิงห์
10. นายอุดม อุกฤษฏ์ดุขันธ์

## 03 กรรมการสภามหาวิทยาลัยจากผู้ดำรงตำแหน่งผู้บริหาร

1. ผู้ช่วยศาสตราจารย์ ดร.ยงค์ศักดิ์ คชโคตร  
(วาระการดำรงตำแหน่ง วันที่ 15 ส.ค. 2566 - 14 ส.ค. 2569)
2. ผู้ช่วยศาสตราจารย์ ดร.วิชัย พิรุ้งโรจน์  
(วาระการดำรงตำแหน่ง วันที่ 15 ส.ค. 2566 - 14 ส.ค. 2569)
3. ผู้ช่วยศาสตราจารย์จารุวัลย์ รักษ์มณี  
(วาระการดำรงตำแหน่ง วันที่ 15 ส.ค. 2566 - 14 ส.ค. 2569)
4. ผู้ช่วยศาสตราจารย์วิชา พรหมเทก  
(วาระการดำรงตำแหน่ง วันที่ 19 มี.ค. 2568 - 18 มี.ค. 2571)

## 02 กรรมการสภามหาวิทยาลัยโดยตำแหน่ง

1. นางเพ็ญประภา พรศรีเมตต์  
ประธานกรรมการส่งเสริมกิจการมหาวิทยาลัยราชภัฏเลย  
(วาระการดำรงตำแหน่ง วันที่ 15 ธ.ค. 2566 - 14 ธ.ค. 2569)
2. รองศาสตราจารย์สมเจตน์ ดวงพิทักษ์  
รองอธิการบดีมหาวิทยาลัยราชภัฏเลย  
(วาระการดำรงตำแหน่ง วันที่ 12 ก.ย. 2564 - 11 ก.ย. 2568)
3. ผู้ช่วยศาสตราจารย์ ดร.พิชิต พรพงษ์  
ประธานสภาคณาจารย์และข้าราชการ  
(วาระการดำรงตำแหน่ง วันที่ 8 ธ.ค. 2566 - 7 ธ.ค. 2569)

## 04 กรรมการสภามหาวิทยาลัยจากคณาจารย์ประจำ

- (วาระการดำรงตำแหน่ง วันที่ 12 ธ.ค. 2566 - 11 ธ.ค. 2569)
1. ผู้ช่วยศาสตราจารย์ ดร.เกรียงศักดิ์ โยธาภักดิ์
2. ผู้ช่วยศาสตราจารย์ ดร.วัลลภ ทากอง
3. ผู้ช่วยศาสตราจารย์วิชัย เพ็ชรภักดิ์
4. ดร.วีระบุษ แยมรัมย์

## คณะกรรมการสภาวิชาการ มหาวิทยาลัยราชภัฏเลย

### ประจำปีการศึกษา 2567 (ชุดวาระเดิม)

(มีตุลาคม 2567 - พฤษภาคม 2568)

#### อธิการบดีมหาวิทยาลัยราชภัฏเลย

รองศาสตราจารย์สมเจตน์ ดวงพิทักษ์

(วาระการดำรงตำแหน่ง

วันที่ 12 ก.ย. 2564 - 11 ก.ย. 2568)



01



1



2



3



4



5

02



1



2



3



4



5

03



#### กรรมการและเลขาธิการสภาวิชาการ มหาวิทยาลัยราชภัฏเลย

ผู้ช่วยศาสตราจารย์ ดร.วิชัย พิสูจน์โรจน์

รองอธิการบดีฝ่ายวิชาการ

(วาระการดำรงตำแหน่ง วันที่ 5 ก.ค. 2564 - 11 ก.ย. 2568)

#### 01 กรรมการสภาวิชาการผู้ทรงคุณวุฒิ

(วาระการดำรงตำแหน่ง วันที่ 8 ก.ย. 2566 - 7 ก.ย. 2568)

1. รองศาสตราจารย์ ดร.ชัยณรงค์ ชันพนัก
2. ผู้ช่วยศาสตราจารย์ ดร.สุจิน บุตรดีสุวรรณ
3. รองศาสตราจารย์ ดร.สำราญ มีแจ้ง
4. รองศาสตราจารย์ ดร.เชิดเกียรติ กุลบุตร
5. รองศาสตราจารย์ ดร.วาโร เพ็งสวัสดิ์

#### 02 กรรมการสภาวิชาการจากผู้แทนคณะ (ชุดวาระเดิม)

(วาระการดำรงตำแหน่ง วันที่ 16 มี.ค. 2566 - 15 มี.ค. 2568)

1. ผู้ช่วยศาสตราจารย์ ดร.สุชาติ บางวิเศษ กรรมการผู้แทนคณะครุศาสตร์
2. รองศาสตราจารย์ ดร.กิตติศักดิ์ แสนประสิทธิ์ กรรมการผู้แทนคณะเทคโนโลยีอุตสาหกรรม
3. ผู้ช่วยศาสตราจารย์ ดร.พัชรินทร์ ดวงศรี กรรมการผู้แทนคณะมนุษยศาสตร์และสังคมศาสตร์
4. ผู้ช่วยศาสตราจารย์ ดร.วรินทร์สร โตพันธ์ กรรมการผู้แทนคณะวิทยาการจัดการ
5. ผู้ช่วยศาสตราจารย์ ดร.สุปราณี สิกธิพรหม กรรมการผู้แทนคณะวิทยาศาสตร์และเทคโนโลยี

## คณะกรรมการสภาวิชาการ มหาวิทยาลัยราชภัฏเลย

### ประจำปีการศึกษา 2567 (ชุดวาระใหม่)

(มีถุนายน 2567 - พฤษภาคม 2568)

#### อธิการบดีมหาวิทยาลัยราชภัฏเลย

รองศาสตราจารย์สมเจตน์ ดวงพิทักษ์

(วาระการดำรงตำแหน่ง

วันที่ 12 ก.ย. 2564 - 11 ก.ย. 2568)



01



1



2



3



4



5

02



1



2



3



4



5

03



#### กรรมการและเลขานุการสภาวิชาการ มหาวิทยาลัยราชภัฏเลย

ผู้ช่วยศาสตราจารย์ ดร.วิชัย พิ্বরุ่งโรจน์

รองอธิการบดีฝ่ายวิชาการ

(วาระการดำรงตำแหน่ง วันที่ 5 ก.ค. 2564 - 11 ก.ย. 2568)

#### 01 กรรมการสภาวิชาการผู้ทรงคุณวุฒิ

(วาระการดำรงตำแหน่ง วันที่ 8 ก.ย. 2566 - 7 ก.ย. 2568)

1. รองศาสตราจารย์ ดร.ชัยณรงค์ ชันพนิท
2. ผู้ช่วยศาสตราจารย์ ดร.สุจิน บุตรดีสุวรรณ
3. รองศาสตราจารย์ ดร.สำราญ มีแจ้ง
4. รองศาสตราจารย์ ดร.เชิดเกียรติ กุลบุตร
5. รองศาสตราจารย์ ดร.วาโร เพ็งสวัสดิ์

#### 02 กรรมการสภาวิชาการจากผู้แทนคณะ (ชุดวาระใหม่)

(วาระการดำรงตำแหน่ง วันที่ 16 มี.ค. 2568 - 15 มี.ค. 2570)

1. ผู้ช่วยศาสตราจารย์ ดร.ณัฐกาญจน์ อนันตราวิน กรรมการผู้แทนคณะครุศาสตร์
2. ผู้ช่วยศาสตราจารย์ ดร.ปรภณีเกียรติ ภูทองพลอย กรรมการผู้แทนคณะเทคโนโลยีอุตสาหกรรม
3. ผู้ช่วยศาสตราจารย์ ดร.พยุภร ศรีจันทวงษ์ กรรมการผู้แทนคณะมนุษยศาสตร์และสังคมศาสตร์
4. ผู้ช่วยศาสตราจารย์ ดร.ลภัสดา พิษยาธิรณนถ กรรมการผู้แทนคณะวิทยาการจัดการ
5. ผู้ช่วยศาสตราจารย์อิทธิชัย อินุไพท กรรมการผู้แทนคณะวิทยาศาสตร์และเทคโนโลยี

# คณะกรรมการส่งเสริมกิจการ มหาวิทยาลัยราชภัฏเลย

## ประจำปีการศึกษา 2567

(มิถุนายน 2567 - พฤษภาคม 2568)



### ประธานกรรมการส่งเสริมกิจการมหาวิทยาลัยราชภัฏเลย

นางเพ็ญประภา พรศรีเมตต์

(วาระการดำรงตำแหน่ง  
วันที่ 15 ธ.ค. 2566 - 14 ธ.ค. 2569)

01



1



2

02



1



2



3



4



5



6



7



8



9



10



11



12

03



### เลขานุการคณะกรรมการส่งเสริมกิจการ มหาวิทยาลัยราชภัฏเลย

ผู้ช่วยศาสตราจารย์ ดร.ยิ่งศักดิ์ คชโคตร  
รองอธิการบดีฝ่ายพัฒนานักศึกษา

(วาระการดำรงตำแหน่ง วันที่ 17 ก.ย. 2564 - 11 ก.ย. 2568)

#### 01 รองประธานกรรมการส่งเสริมกิจการมหาวิทยาลัย

(วาระการดำรงตำแหน่ง วันที่ 15 ธ.ค. 2566 - 14 ธ.ค. 2569)

1. นายศักดิ์ชัย จิระสัจจนวนสกุล
2. นายเรนศ หาญถนอม

#### 02 กรรมการผู้ทรงคุณวุฒิ

(วาระการดำรงตำแหน่ง วันที่ 15 ธ.ค. 2566 - 14 ธ.ค. 2569)

- |                            |                |
|----------------------------|----------------|
| 1. ผู้ช่วยศาสตราจารย์ณรงค์ | สารทัศนานันท์  |
| 2. พันตำรวจเอกต่อศักดิ์    | โสตามรรค       |
| 3. นายทองพูล               | สิงแก้ว        |
| 4. นายธีรธ                 | อินทร์จันทร์   |
| 5. นายนพรัตน์              | ศรีจำนงค์      |
| 6. นายยุทธนา               | ทองถวิล        |
| 7. นายรัชชัย               | ชีพพานิช       |
| 8. นายวิไลศักดิ์           | วรรณศรี        |
| 9. นายศุภการ               | ธีรวัฒน์ประภา  |
| 10. นายสาคร                | ภักมี          |
| 11. นางอรุณวรรณ            | หาญเจริญศักดิ์ |
| 12. นายอุเทนร์             | บันติยู        |

## คณะกรรมการบริหารมหาวิทยาลัยราชภัฏเลย

## ประจำปีการศึกษา 2567

(มีตุลาคม 2567 - พฤษภาคม 2568)

## อธิการบดีมหาวิทยาลัยราชภัฏเลย

รองศาสตราจารย์สมเจตน์ ดวงพิทักษ์

(วาระการดำรงตำแหน่ง

วันที่ 12 ก.ย. 2564 - 11 ก.ย. 2568)



## 01 รองอธิการบดี

(วาระการดำรงตำแหน่ง วันที่ 17 ก.ย. 2564 - 11 ก.ย. 2568)

1. ผู้ช่วยศาสตราจารย์ ดร.สุพรรณิ พฤคษา  
รองอธิการบดีฝ่ายวิจัยและประกันคุณภาพ
2. ผู้ช่วยศาสตราจารย์ ดร.ยิ่งศักดิ์ คชโคตร  
รองอธิการบดีฝ่ายพัฒนานักศึกษา
3. ผู้ช่วยศาสตราจารย์ ดร.ภาณุมาศ พรหมเทศ  
รองอธิการบดีฝ่ายบริหาร
4. ผู้ช่วยศาสตราจารย์ ดร.วิชัย พิรุ้งโรจน์  
รองอธิการบดีฝ่ายวิชาการ
5. ดร.จักรกฤษณ์ พงษ์อินทร์วงศ์  
รองอธิการบดีฝ่ายนโยบายและแผน และกิจการพิเศษ

## 03 คณบดี

1. ผู้ช่วยศาสตราจารย์ ดร.จุฑามาส ศรีจ้านงค์  
คณบดีคณะครุศาสตร์  
(วาระการดำรงตำแหน่ง วันที่ 16 มี.ค. 2564 - 15 มี.ค. 2568)
2. ดร.เยาวพา กองเขต  
คณบดีคณะมนุษยศาสตร์และสังคมศาสตร์  
(วาระการดำรงตำแหน่ง วันที่ 29 ต.ค. 2564 - 28 ต.ค. 2568)
3. ผู้ช่วยศาสตราจารย์เหมวดี ภายใหญ่  
คณบดีคณะวิทยาการจัดการ  
(วาระการดำรงตำแหน่ง วันที่ 16 มี.ค. 2564 - 15 มี.ค. 2568)
4. ผู้ช่วยศาสตราจารย์อารุวัลย์ รักษ์มณี  
คณบดีคณะวิทยาศาสตร์และเทคโนโลยี  
(วาระการดำรงตำแหน่ง วันที่ 17 พ.ย. 2564 - 16 พ.ย. 2568)
5. รองศาสตราจารย์ศักดิ์ชาย พวงจันทร์  
คณบดีคณะเทคโนโลยีอุตสาหกรรม  
(วาระการดำรงตำแหน่ง วันที่ 29 ต.ค. 2564 - 28 ต.ค. 2568)

## 02 ผู้ช่วยอธิการบดี

(วาระการดำรงตำแหน่ง วันที่ 23 ก.ย. 2564 - 11 ก.ย. 2568)

1. ผู้ช่วยศาสตราจารย์ชินเชิง แก้วก่า  
ผู้ช่วยอธิการบดีฝ่ายรายได้และสิทธิประโยชน์
2. ผู้ช่วยศาสตราจารย์ธีระศักดิ์ เขียวเวทย์  
ผู้ช่วยอธิการบดีฝ่ายกฎหมาย

## 04 ผู้อำนวยการ

1. ดร.สิณชัย เกียรติทรงชัย  
ผู้อำนวยการสถาบันวิจัยและพัฒนา  
(วาระการดำรงตำแหน่ง วันที่ 16 มี.ค. 2564 - 15 มี.ค. 2568)
2. ผู้ช่วยศาสตราจารย์ ดร.อุเทน วัชรธิไลรส  
ผู้อำนวยการสำนักศิลปะและวัฒนธรรม  
(วาระการดำรงตำแหน่ง วันที่ 16 มี.ค. 2564 - 15 มี.ค. 2568)
3. ผู้ช่วยศาสตราจารย์วิลา พรหมเทศ  
ผู้อำนวยการสำนักส่งเสริมวิชาการและงานทะเบียน  
(วาระการดำรงตำแหน่ง วันที่ 16 มี.ค. 2564 - 15 มี.ค. 2568)
4. ผู้ช่วยศาสตราจารย์ ดร.คมยุทธ ไชยวงษ์  
ผู้อำนวยการสำนักวิทยบริการและเทคโนโลยีสารสนเทศ  
(วาระการดำรงตำแหน่ง วันที่ 17 ก.ย. 2564 - 16 ก.ย. 2568)
5. นางภัลลิกา ศรีลานนท์  
รักษาการในตำแหน่งผู้อำนวยการสำนักงานอธิการบดี  
(วาระการดำรงตำแหน่ง วันที่ 1 ต.ค. 2567 - ปัจจุบัน)
6. ผู้ช่วยศาสตราจารย์ณพวรรณ ดวงหิวด์  
ผู้อำนวยการศูนย์การศึกษา มหาวิทยาลัยราชภัฏเลย จังหวัดขอนแก่น  
(วาระการดำรงตำแหน่ง วันที่ 21 ส.ค. 2564 - 20 ส.ค. 2568)
7. ผู้ช่วยศาสตราจารย์ ดร.วิชัย พิรุ้งโรจน์  
รองอธิการบดีฝ่ายวิชาการ  
รักษาการในตำแหน่งผู้อำนวยการโรงเรียนสาริตมหาราชวิทยาลัยราชภัฏเลย  
(ตั้งแต่วันที่ 1 ก.พ. 2566)

# คณะกรรมการบริหารมหาวิทยาลัยราชภัฏเลย

## ประจำปีการศึกษา 2567

(คณะกรรมการฯ เปลี่ยนแปลงตามวาระการดำรงตำแหน่งระหว่างปี ถึง 11 กันยายน 2568)



### อธิการบดีมหาวิทยาลัยราชภัฏเลย

รองศาสตราจารย์สมเจตน์ ดวงพิทักษ์

(วาระการดำรงตำแหน่ง

วันที่ 12 ก.ย. 2564 - 11 ก.ย. 2568)



### 01 รองอธิการบดี

(วาระการดำรงตำแหน่ง วันที่ 17 ก.ย. 2564 - 11 ก.ย. 2568)

1. ผู้ช่วยศาสตราจารย์ ดร.สุพรรณิ พุกภษา  
รองอธิการบดีฝ่ายวิจัยและประกันคุณภาพ
2. ผู้ช่วยศาสตราจารย์ ดร.ยิ่งศักดิ์ คชโคตร  
รองอธิการบดีฝ่ายพัฒนานักศึกษา
3. ผู้ช่วยศาสตราจารย์ ดร.ภานุมาศ พรหมเทศ  
รองอธิการบดีฝ่ายบริหาร
4. ผู้ช่วยศาสตราจารย์ ดร.วิชัย พิวรุ่งโรจน์  
รองอธิการบดีฝ่ายวิชาการ
5. ดร.จักรกฤษณ์ พงษ์อินทร์วงศ์  
รองอธิการบดีฝ่ายนโยบายและแผน และกิจการพิเศษ

### 03 คณบดี

1. รองศาสตราจารย์ ดร.วินัส ภัททินรา  
คณบดีคณะครุศาสตร์  
(วาระการดำรงตำแหน่ง วันที่ 16 มี.ค. 2568 - 15 มี.ค. 2572)
2. ดร.เยาวพา กองเกต  
คณบดีคณะมนุษยศาสตร์และสังคมศาสตร์  
(วาระการดำรงตำแหน่ง วันที่ 29 ต.ค. 2564 - 28 ต.ค. 2568)
3. ดร.สฤษชัย เกียรติทรงชัย  
คณบดีคณะวิทยาการจัดการ  
(วาระการดำรงตำแหน่ง วันที่ 16 มี.ค. 2568 - 15 มี.ค. 2572)
4. ผู้ช่วยศาสตราจารย์จรรย์วัลย์ รัศมีพันธ์  
คณบดีคณะวิทยาศาสตร์และเทคโนโลยี  
(วาระการดำรงตำแหน่ง วันที่ 17 พ.ย. 2564 - 16 พ.ย. 2568)
5. รองศาสตราจารย์ศักดิ์ชาย พวงจันทร์  
คณบดีคณะเทคโนโลยีอุตสาหกรรม  
(วาระการดำรงตำแหน่ง วันที่ 29 ต.ค. 2564 - 28 ต.ค. 2568)

### 02 ผู้ช่วยอธิการบดี

(วาระการดำรงตำแหน่ง วันที่ 23 ก.ย. 2564 - 11 ก.ย. 2568)

1. ผู้ช่วยศาสตราจารย์ชินเช็ง แก้วกำ  
ผู้ช่วยอธิการบดีฝ่ายรายได้และสิทธิประโยชน์
2. ผู้ช่วยศาสตราจารย์ธีระศักดิ์ เขียวเวทย์  
ผู้ช่วยอธิการบดีฝ่ายกฎหมาย

### 04 ผู้อำนวยการ

1. ผู้ช่วยศาสตราจารย์ ดร.เนตรนภา พงเพ็ช  
ผู้อำนวยการสถาบันวิจัยและพัฒนา  
(วาระการดำรงตำแหน่ง วันที่ 16 มี.ค. 2568 - 15 มี.ค. 2572)
2. ผู้ช่วยศาสตราจารย์ ดร.อุเทน วัชรธิไลธ  
ผู้อำนวยการสำนักศิลปะและวัฒนธรรม  
(วาระการดำรงตำแหน่ง วันที่ 16 มี.ค. 2568 - 15 มี.ค. 2572)
3. ผู้ช่วยศาสตราจารย์วิไลนา พรหมเทศ  
ผู้อำนวยการสำนักส่งเสริมวิชาการและงานทะเบียน  
(วาระการดำรงตำแหน่ง วันที่ 16 มี.ค. 2568 - 15 มี.ค. 2572)
4. ผู้ช่วยศาสตราจารย์ ดร.คมยุทธ ไชยวงษ์  
ผู้อำนวยการสำนักวิทยบริการและเทคโนโลยีสารสนเทศ  
(วาระการดำรงตำแหน่ง วันที่ 17 ก.ย. 2564 - 16 ก.ย. 2568)
5. นางภัสส์ศา ศรีลานนท์  
รักษาการในตำแหน่งผู้อำนวยการสำนักงานอธิการบดี  
(วาระการดำรงตำแหน่ง วันที่ 1 ต.ค. 2567 - ปัจจุบัน)
6. ผู้ช่วยศาสตราจารย์นพวรรณ ดวงหัดดี  
ผู้อำนวยการศูนย์การศึกษา มหาวิทยาลัยราชภัฏเลย จังหวัดขอนแก่น  
(วาระการดำรงตำแหน่ง วันที่ 21 ส.ค. 2564 - 20 ส.ค. 2568)
7. ผู้ช่วยศาสตราจารย์ ดร.วิชัย พิวรุ่งโรจน์  
รองอธิการบดีฝ่ายวิชาการ  
รักษาการในตำแหน่งผู้อำนวยการโรงเรียนสาธิตมหาวิทยาลัยราชภัฏเลย  
(ตั้งแต่วันที่ 1 ก.พ. 2566)

# คณะกรรมการบริหารมหาวิทยาลัยราชภัฏเลย

(ตั้งแต่ 12 กันยายน 2568 ถึง ปัจจุบัน)

## อธิการบดีมหาวิทยาลัยราชภัฏเลย

ผู้ช่วยศาสตราจารย์ ดร.ภาณุมาศ พรหมเทศ

(วาระการดำรงตำแหน่ง

วันที่ 24 ธ.ค. 2568 – 23 ธ.ค. 2572)



### 01 รองอธิการบดี

(วาระการดำรงตำแหน่ง วันที่ 9 ม.ค. 2569 – 23 ธ.ค. 2572)

1. ผู้ช่วยศาสตราจารย์ ดร.สุพรรณิ พุกษา  
รองอธิการบดีฝ่ายวิจัยและประกันคุณภาพ
2. ผู้ช่วยศาสตราจารย์ ดร.ยิ่งศักดิ์ คชโคตร  
รองอธิการบดีฝ่ายพัฒนานักศึกษา
3. ผู้ช่วยศาสตราจารย์จากรุวัลย์ รักษ์มณี  
รองอธิการบดีฝ่ายบริหาร
4. ผู้ช่วยศาสตราจารย์ ดร.จุฑามาศ ศรีจำนงค์  
รองอธิการบดีฝ่ายวิชาการ
5. ดร.จักรกฤษณ์ พงษ์อินทร์วงศ์  
รองอธิการบดีฝ่ายนโยบายและแผน และกิจการพิเศษ

### 03 คณบดี

1. รองศาสตราจารย์ ดร.วินัส ภัคดิธนา  
คณบดีคณะครุศาสตร์  
(วาระการดำรงตำแหน่ง วันที่ 16 มี.ค. 2568 – 15 มี.ค. 2572)
2. ดร.เยาวพา กองเกตุ  
คณบดีคณะมนุษยศาสตร์และสังคมศาสตร์  
(วาระการดำรงตำแหน่ง วันที่ 29 ต.ค. 2568 – 28 ต.ค. 2572)
3. ดร.สัณชัย เกียรติทรงชัย  
คณบดีคณะวิทยาการจัดการ  
(วาระการดำรงตำแหน่ง วันที่ 16 มี.ค. 2568 – 15 มี.ค. 2572)
4. นายวิสุทธิ์ กิจชัยบุญกุล  
คณบดีคณะวิทยาศาสตร์และเทคโนโลยี  
(วาระการดำรงตำแหน่ง วันที่ 24 ต.ค. 2568 – 23 ต.ค. 2572)
5. รองศาสตราจารย์ศักดิ์ชัย พวงจันทร์  
คณบดีคณะวิศวกรรมศาสตร์และเทคโนโลยีอุตสาหกรรม  
(วาระการดำรงตำแหน่ง วันที่ 29 ต.ค. 2568 – 28 ต.ค. 2572)

### 02 ผู้ช่วยอธิการบดี

(วาระการดำรงตำแหน่ง วันที่ 29 ธ.ค. 2568 – 23 ธ.ค. 2572)

1. ผู้ช่วยศาสตราจารย์รวิชนี มั่นทรา  
ผู้ช่วยอธิการบดีฝ่ายบริหาร
2. ผู้ช่วยศาสตราจารย์เหมวดี ภายใหญ่  
ผู้ช่วยอธิการบดีฝ่ายพัฒนาศึกษาและนันทนาการ
3. ผู้ช่วยศาสตราจารย์ ดร.ลภัสดา พิษณารัตนาภ  
ผู้ช่วยอธิการบดีฝ่ายรายได้และสิทธิประโยชน์

### 04 ผู้อำนวยการ

1. ผู้ช่วยศาสตราจารย์ ดร.เนตรนภา พงษ์เพชร  
ผู้อำนวยการสถาบันวิจัยและพัฒนา  
(วาระการดำรงตำแหน่ง วันที่ 16 มี.ค. 2568 – 15 มี.ค. 2572)
2. ผู้ช่วยศาสตราจารย์ ดร.อุเทน วัชรชัยโรส  
ผู้อำนวยการสำนักศิลปะและวัฒนธรรม  
(วาระการดำรงตำแหน่ง วันที่ 16 มี.ค. 2568 – 15 มี.ค. 2572)
3. ผู้ช่วยศาสตราจารย์วิภา พหฺมเทศ  
ผู้อำนวยการสำนักส่งเสริมวิชาการและงานทะเบียน  
(วาระการดำรงตำแหน่ง วันที่ 16 มี.ค. 2568 – 15 มี.ค. 2572)
4. ดร.ณรงค์ บุญสิริสัมพันธ์  
ผู้อำนวยการสำนักวิทยบริการและเทคโนโลยีสารสนเทศ  
(วาระการดำรงตำแหน่ง วันที่ 17 ก.ย. 2568 – 16 ก.ย. 2572)
5. นางกสิศาศรี ศรีลาบนต์  
รักษาการในตำแหน่งผู้อำนวยการสำนักงานอธิการบดี  
(วาระการดำรงตำแหน่ง วันที่ 1 ต.ค. 2567 – ปัจจุบัน)
6. ผู้ช่วยศาสตราจารย์รวิชนี มั่นทรา  
ผู้ช่วยอธิการบดีฝ่ายบริหาร  
รักษาการในตำแหน่งผู้อำนวยการศูนย์การศึกษานอกวิทยาลัยราชภัฏเลย จังหวัดขอนแก่น  
(วาระการดำรงตำแหน่ง วันที่ 15 ก.ย. 2568 – 23 ธ.ค. 2572)
7. นางสาวสุรสาสินี ธัญญ์นิตินันท์  
ผู้อำนวยการโรงเรียนสาธิตมหาวิทยาลัยราชภัฏเลย  
(วาระการดำรงตำแหน่ง วันที่ 10 ต.ค. 2568 – 9 ต.ค. 2572)



ส่วนที่

1

## บทนำ

- ตราประจำมหาวิทยาลัยราชภัฏเลย  
สีประจำมหาวิทยาลัย ต้นไม้ประจำมหาวิทยาลัย
- ปรัชญา คติพจน์ วิสัยทัศน์  
อัตลักษณ์ของบัณฑิต เอกลักษณ์
- พันธกิจ ค่านิยมร่วม และแผนปฏิบัติราชการ  
ของมหาวิทยาลัยราชภัฏเลย
- ประวัติมหาวิทยาลัยราชภัฏเลย



## ❖ ตราประจำมหาวิทยาลัยราชภัฏเลย

พระบาทสมเด็จพระบรมชนกาธิเบศร มหาภูมิพลอดุลยเดชมหาราช บรมนาถบพิตร รัชกาลที่ 9 ทรงพระกรุณาโปรดเกล้าโปรดกระหม่อมพระราชทานนาม **“ราชภัฏ”** และตราพระราชสัญลักษณ์ประจำพระองค์ให้เป็นตราประจำมหาวิทยาลัยราชภัฏ นับเป็น พระมหากรุณาธิคุณและเกียรติยศสูงสุดแก่ชาวมหาวิทยาลัยราชภัฏทั่วพระราชอาณาจักร โดยนาม **“ราชภัฏ หมายความว่า เป็นคนของพระราช”**

ตราสัญลักษณ์ประจำมหาวิทยาลัยราชภัฏ พิจารณาจากดวงตราพระราชสัญลักษณ์ประจำพระองค์ รัชกาลที่ 9 เป็นรูปพระที่นั่งอัฐทิศ ประกอบด้วยวงจักรกลางวงจักร มีอักขระเป็น อุ หรือ เลข 9 รอบวงจักร มีรัศมีเปล่งออกโดยรอบ เหนือจักรเป็นรูปเศวตฉัตรเจ็ดชั้น ตั้งอยู่บนพระที่นั่งอัฐทิศ แปลความหมายว่า ทรงมีพระบรมราชานุภาพในแผ่นดิน เพื่อกำหนดรูปแบบสัญลักษณ์มหาวิทยาลัยราชภัฏและได้รับพระราชทานมาเป็นตราประจำมหาวิทยาลัยราชภัฏทั่วพระราชอาณาจักร ซึ่งมีรายละเอียดที่สมควรนำมากล่าวถึงไว้ ณ ที่นี้ คือ

- เป็นรูปแบบที่ เกี่ยวข้องกับสถาบันพระมหากษัตริย์ ผู้ให้กำเนิดสถาบัน

- เป็นรูปแบบที่เป็นกลาง เกี่ยวข้องกับท้องถิ่นที่ตั้ง ธรรมชาติ และความสอดคล้องกับชื่อมหาวิทยาลัยราชภัฏที่ได้รับพระราชทาน

- สีของตราประจำมหาวิทยาลัย มี 5 สี โดยมีความหมาย ดังนี้

- **สีน้ำเงิน** หมายถึง สถาบันพระมหากษัตริย์ ผู้ให้กำเนิด และพระราชทานนาม **“ราชภัฏ”**

- **สีเขียว** หมายถึง แหล่งที่ตั้งของมหาวิทยาลัยราชภัฏทุกแห่งในแหล่งธรรมชาติและสิ่งแวดล้อมที่สวยงาม

- **สีทอง** หมายถึง ความเจริญรุ่งเรืองแห่งปัญญา

- **สีส้ม** หมายถึง ความรุ่งเรืองทางศิลปวัฒนธรรมท้องถิ่นที่ก้าวไกลในมหาวิทยาลัยราชภัฏทุกแห่ง

- **สีขาว** หมายถึง ความคิดอันบริสุทธิ์ของนักปราชญ์แห่งพระบาทสมเด็จพระเจ้าอยู่หัว

## สีประจำมหาวิทยาลัย : “ฟ้า ชมพู”



## ต้นไม้ประจำมหาวิทยาลัย : “จันทน์ผา”





## ปรัชญา (Philosophy)

อุดมศึกษา เพื่อการพัฒนาท้องถิ่น



## คติพจน์ (Maxim)

ปณฺญา หิ เสฏฺฐา กุสลา วทฺตุ ตี  
ปัญญาเป็นสิ่งประเสริฐสุด

## วิสัยทัศน์ (Vision)

ภายในปี พ.ศ. 2570 มหาวิทยาลัยราชภัฏเลย เป็นผู้นำการพัฒนาระบบการศึกษามุขยให้มีความเชี่ยวชาญตามสาขาวิชาหรือวิชาชีพที่ตนถนัด มีทักษะในศตวรรษที่ 21 มีความเป็นมนุษย์ที่สมบูรณ์ เป็นแหล่งส่งเสริมการเรียนรู้ตลอดชีวิต ตลอดจนวิจัยและสร้างนวัตกรรมเพื่อการบูรณาการพันธกิจสัมพันธ์กับการพัฒนาท้องถิ่นให้มีความเข้มแข็งและยั่งยืน



## อัตลักษณ์ของบัณฑิต (Identity)

ใฝ่เรียนรู้ ลุ่มาน เชี่ยวชาญทักษะ  
มีจิตสาธารณะ

## เอกลักษณ์ (Uniqueness)

ผลิตครูและพัฒนาบัณฑิต  
ในศาสตร์เฉพาะด้าน เพื่อพัฒนาท้องถิ่น



## ❖ พันธกิจ (Mission)

- 1 การจัดการศึกษา  
อย่างมีคุณภาพ
- 2 การผลิต  
และพัฒนาครู
- 3 การวิจัย  
และสร้างนวัตกรรม
- 4 การพัฒนา  
ท้องถิ่น
- 5 การพัฒนาระบบบริหาร  
จัดการด้วยเทคโนโลยีดิจิทัล
- 6 การทะนุบำรุง  
ศิลปะและวัฒนธรรม

## ❖ ค่านิยมร่วม (Value)



การเป็นมหาวิทยาลัยเพื่อการพัฒนา  
ท้องถิ่น สร้างเสริมภูมิปัญญา  
เชิงวิชาการและร่วมบูรณาการ  
พันธกิจสัมพันธ์กับท้องถิ่น



การทำงานด้วยความรับผิดชอบ  
โดยยึดมั่นในคุณธรรม จริยธรรม  
ความโปร่งใส และตรวจสอบได้



การเป็นหนึ่งเดียวกัน  
มีเป้าหมายร่วมกันในการทำงาน  
ช่วยเหลือเกื้อกูลกันและเสียสละ  
เพื่อประโยชน์สุขส่วนรวม

## ❖ แผนปฏิบัติราชการ ระยะ 5 ปี (พ.ศ. 2566 – 2570) มหาวิทยาลัยราชภัฏเลย ฉบับปรับปรุง พ.ศ. 2567

แผนปฏิบัติราชการเรื่องที่ 1 ยกระดับคุณภาพบุคลากรและการพัฒนาท้องถิ่น

แผนปฏิบัติราชการเรื่องที่ 2 การผลิตและพัฒนาครู

แผนปฏิบัติราชการเรื่องที่ 3 การยกระดับคุณภาพการศึกษา

แผนปฏิบัติราชการเรื่องที่ 4 การพัฒนาระบบบริหารจัดการ

## ❖ ประวัติมหาวิทยาลัยราชภัฏเลย

มหาวิทยาลัยราชภัฏเลย เป็นสถาบันอุดมศึกษาที่ให้บริการการศึกษา และผลิตบัณฑิตให้กับสังคมเป็นระยะเวลายาวนานกว่า 52 ปี โดยแต่เดิม ใช้ชื่อว่า **“วิทยาลัยครูเลย”** ซึ่งเป็นสถาบันอุดมศึกษาในสังกัดกระทรวงศึกษาธิการ ได้รับการสถาปนาเมื่อวันที่ 29 กันยายน พ.ศ. 2516 โดยใช้เงินงบประมาณโครงการเงินกู้ยืมจากธนาคารโลก มีพื้นที่ประมาณ 323 ไร่ ตั้งอยู่บริเวณทุ่งบุบมทอง ซึ่งเป็นพื้นที่ขององค์การบริหารส่วนจังหวัดเลย ร่วมกับพื้นที่ ของชาวบ้านใกล้เคียง อยู่ห่างจากจังหวัดเลยประมาณ 5 กิโลเมตร ตามเส้นทาง 201 เลย – เชียงคาน

**ปีการศึกษา 2519** : เปิดรับนักศึกษารุ่นแรกหลักสูตรประกาศนียบัตรวิชาชีพการศึกษาศึกษา (ป.กศ.) มีนักศึกษาจำนวน 640 คน โดยมีอาจารย์ย้ายมาจากวิทยาลัยครูอุดรธานี วิทยาลัยครูพิบูลสงคราม วิทยาลัยครูนครสวรรค์ และอาจารย์บรรจุใหม่ จำนวนทั้งสิ้น 47 คน เปิดสอนเป็น ครั้งแรกเมื่อวันที่ 10 มิถุนายน พ.ศ. 2519 ต่อมาได้ขยายการจัดการเรียนการสอน ในระดับที่สูงขึ้น



**ปีการศึกษา 2520** : ได้เริ่มเปิดสอนระดับประกาศนียบัตรการศึกษาศึกษาชั้นสูง

**ปีการศึกษา 2521 – 2522** : เริ่มรับนักศึกษาภาคพิเศษตามโครงการฝึกอบรมครูและบุคลากร ประจำการ (อคป.) รุ่นแรก จำนวน 252 คน โดยเปิดศูนย์ฝึกอบรมอยู่ในเขตจังหวัดเลยและจังหวัดขอนแก่น จำนวน 6 ศูนย์และได้พิจารณาขยายบรมให้เหลือ 2 ศูนย์ ในปีการศึกษา 2524 การจัดการศึกษา อคป. ได้ดำเนินการต่อเนื่องทุกปีจนถึงรุ่นสุดท้าย คือ รุ่นที่ 8

**ปีการศึกษา 2523** : เริ่มรับนักศึกษาระดับปริญญาตรี 2 ปีหลัง วิชาเอกภาษาไทย

**ปีการศึกษา 2528** : เริ่มรับนักศึกษาในสาขาวิชาอื่น นอกเหนือจากวิชาชีพครูทั้งระดับอนุปริญญาและปริญญาตรี

**ปีการศึกษา 2529** : โครงการฝึกอบรมครูและบุคลากรทางการศึกษาประจำการได้เปลี่ยนเป็นโครงการจัดการศึกษาสำหรับบุคลากร ประจำการ (กศ.บป.) โดยวิทยาลัยครูเลย ได้เปิดสอนในสาขาวิชา 3 สาขาวิชา คือ สาขาวิชาการศึกษาศาสตร์ สาขาวิชาศิลปศาสตร์ และสาขาวิชาวิทยาศาสตร์ เฉพาะในระดับอนุปริญญา ต่อมาในปีการศึกษา 2530 ได้เริ่มใช้หลักสูตรวิทยาลัยครู สาขาวิชาการศึกษาศาสตร์ พ.ศ. 2530 และใช้หลักสูตรวิทยาลัยครู พ.ศ. 2528 ฉบับปรับปรุง พ.ศ. 2531 สาขาวิชาวิทยาศาสตร์ และสาขาวิชาศิลปศาสตร์



**พ.ศ. 2538** : พระบาทสมเด็จพระบรมชนกาธิเบศรมหาภูมิพลอดุลยเดชมหาราช บรมนาถบพิตร รัชกาลที่ 9 ทรงพระกรุณาโปรดเกล้าพระราชทานชื่อ “สถาบันราชภัฏ” ให้แก่วิทยาลัยครู วิทยาลัยครูเลย จึงเปลี่ยนชื่อเป็น **“สถาบันราชภัฏเลย”** มีผลบังคับใช้ตามกฎหมายตั้งแต่วันที่ 25 มกราคม พ.ศ. 2538 และพระราชบัญญัติสถาบันราชภัฏ พ.ศ. 2538 มีผลทำให้สถาบันราชภัฏเป็นสถาบันอุดมศึกษา เพื่อพัฒนาท้องถิ่น โดยมีวัตถุประสงค์ ให้การศึกษาวิชาการ และวิชาชีพชั้นสูง ทำการวิจัย ให้บริการทางวิชาการแก่สังคม ปรับปรุง ถ่ายทอดและพัฒนาเทคโนโลยี ทะนุบำรุงศิลปวัฒนธรรม ผลิตครู และส่งเสริมวิทยฐานะครู บทบาทหน้าที่ตามวัตถุประสงค์ดังกล่าวได้มีการพัฒนาควบคู่กับการพัฒนาโครงสร้างและการจัดสรรงบประมาณที่เหมาะสม

**พ.ศ. 2541 – 2543** : ได้เปิดสอนระดับปริญญาโท 3 สาขาวิชา คือ สาขาวิชาสังคมศาสตร์เพื่อการพัฒนา สาขาวิชาไทยศึกษาเพื่อการพัฒนา และสาขาวิชาบริหารการศึกษาศึกษา นอกจากนี้ สถาบันราชภัฏเลยยังได้รับมอบหมายให้จัดการศึกษาตามโครงการคุรุทายาท และโครงการคุรุทายาทชายแดนและถิ่นทุรกันดาร

**พ.ศ. 2547** : พระบาทสมเด็จพระบรมชนกาธิเบศร มหาภูมิพลอดุลยเดชมหาราช บรมนาถบพิตร รัชกาลที่ 9 ทรงพระกรุณาโปรดเกล้า พระราชทานชื่อมหาวิทยาลัยราชภัฏ ให้แก่สถาบันราชภัฏทุกแห่ง สถาบันราชภัฏเลยจึงเปลี่ยนชื่อเป็น **“มหาวิทยาลัยราชภัฏเลย”** โดยมีผลบังคับใช้ตามกฎหมายตั้งแต่วันที่ 15 มิถุนายน พ.ศ. 2547 เป็นต้นมา



**พ.ศ. 2544 – 2551** : มีการพัฒนาหลักสูตรและเปิดรับนักศึกษาสาขาต่างๆ ประกอบด้วย

- 1) หลักสูตรประกาศนียบัตรบัณฑิต สาขาวิชาการบริหารการศึกษา
- 2) หลักสูตรศิลปศาสตรมหาบัณฑิต สาขาวิชายุทธศาสตร์การพัฒนา สาขาวิชาการจัดการ และประเมินโครงการ และสาขาวิชาภาษาอังกฤษ
- 3) หลักสูตรครุศาสตรมหาบัณฑิต สาขาวิชาบริหารการศึกษา สาขาวิชาวิจัยและประเมินผลการศึกษา
- 4) หลักสูตรสาธารณสุขศาสตรมหาบัณฑิต สาขาวิชาการสร้างเสริมสุขภาพ
- 5) หลักสูตรวิทยาศาสตร์มหาบัณฑิต สาขาวิชาวิทยาศาสตร์ประยุกต์
- 6) หลักสูตรดุริยางค์บัณฑิต สาขาวิชายุทธศาสตร์การพัฒนามุขมณฑล
- 7) หลักสูตรดุริยางค์บัณฑิต สาขาวิชาการบริหารการศึกษา

**ปีการศึกษา 2553** : คณะวิทยาการจัดการ มหาวิทยาลัยราชภัฏเลย ได้เปิดหลักสูตรบริหารธุรกิจมหาบัณฑิต สาขาวิชาการจัดการทั่วไป (MBA)

**ปีการศึกษา 2556** : มหาวิทยาลัยราชภัฏเลย ได้เปิดหลักสูตรใหม่ ได้แก่

- 1) คณะวิทยาการจัดการ เปิดหลักสูตรบริหารธุรกิจบัณฑิต สาขาวิชาการจัดการโลจิสติกส์
- 2) คณะเทคโนโลยีอุตสาหกรรม เปิดหลักสูตรวิศวกรรมศาสตรบัณฑิต สาขาวิชาวิศวกรรมการจัดการ

**ปีการศึกษา 2558** : มหาวิทยาลัยราชภัฏเลย ได้เปิด หลักสูตรใหม่ระดับปริญญาตรี ได้แก่

- 1) คณะวิทยาการจัดการ เปิดหลักสูตรบริหารธุรกิจบัณฑิต สาขาวิชาการเงิน และหลักสูตรนิเทศศาสตรบัณฑิต สาขาวิชานิเทศศาสตร์
- 2) คณะมนุษยศาสตร์และสังคมศาสตร์ เปิดหลักสูตรศิลปศาสตรบัณฑิต สาขาวิชาภาษาจีนและอังกฤษเพื่อการสื่อสาร
- 3) คณะเทคโนโลยีอุตสาหกรรม เปิดหลักสูตรวิศวกรรมศาสตรบัณฑิต สาขาวิชาวิศวกรรมการผลิต และนอกจากนี้ มหาวิทยาลัยราชภัฏเลย ได้เปิดหลักสูตรใหม่ระดับบัณฑิตศึกษา ได้แก่ คณะครุศาสตร์ เปิดหลักสูตรระยะสั้นระดับบัณฑิตศึกษา คือ หลักสูตรประกาศนียบัตรบัณฑิต สาขาวิชาการสอนภาษาอังกฤษ และ สาขาวิชาการสอนคณิตศาสตร์

**ปีการศึกษา 2559** : มหาวิทยาลัยราชภัฏเลย ได้เปิดหลักสูตรใหม่ระดับปริญญาตรี ได้แก่

- 1) คณะเทคโนโลยีอุตสาหกรรม เปิดหลักสูตรวิศวกรรมศาสตรบัณฑิต สาขาวิชาวิศวกรรมไฟฟ้าและอิเล็กทรอนิกส์
- 2) คณะครุศาสตร์ เปิดหลักสูตรครุศาสตรบัณฑิต สาขาวิชาอุตสาหกรรมศิลป์

**ปีการศึกษา 2560** : มหาวิทยาลัยราชภัฏเลย ได้เปิดหลักสูตรใหม่ระดับปริญญาตรี คณะมนุษยศาสตร์และสังคมศาสตร์ เปิดหลักสูตรศิลปศาสตรบัณฑิต สาขาวิชาภาษาไทย

**ปีการศึกษา 2561** : มหาวิทยาลัยราชภัฏเลย ได้เปิดหลักสูตรใหม่ระดับปริญญาตรี ได้แก่

- 1) คณะมนุษยศาสตร์และสังคมศาสตร์ เปิดหลักสูตรศิลปกรรมศาสตรบัณฑิต สาขาวิชาดุริยางคศิลป์
- 2) คณะวิทยาการจัดการ เปิดหลักสูตรบริหารธุรกิจบัณฑิต สาขาวิชาการจัดการโลจิสติกส์และซัพพลายเชน

**พ.ศ. 2562** : พระราชบัญญัติการอุดมศึกษา พ.ศ. 2562 ประกาศในราชกิจจานุเบกษา ให้ใช้บังคับตั้งแต่วันที่ 2 พฤษภาคม 2562 เป็นต้นมา จึงให้มหาวิทยาลัยราชภัฏเลย มาสังกัดกระทรวงการอุดมศึกษา วิทยาศาสตร์ วิจัยและนวัตกรรม

**ปีการศึกษา 2562** : มหาวิทยาลัยราชภัฏเลย ได้เปิดหลักสูตรใหม่ระดับปริญญาตรี โดยคณะวิทยาการจัดการ หลักสูตรบริหารธุรกิจบัณฑิต สาขาวิชาการจัดการธุรกิจการค้าสมัยใหม่

**ปีการศึกษา 2563** : มหาวิทยาลัยราชภัฏเลย ได้เปิดหลักสูตรใหม่ระดับปริญญาตรี คณะครุศาสตร์ หลักสูตรครุศาสตรบัณฑิต สาขาวิชาบรรณารักษศาสตร์และภาษาอังกฤษ และหลักสูตรประกาศนียบัตรบัณฑิตวิชาชีพครู

**พ.ศ. 2564** : ประกาศกระทรวงการอุดมศึกษา วิทยาศาสตร์ วิจัยและนวัตกรรม เรื่อง การกำหนดให้สถาบันอุดมศึกษาสังกัดกลุ่มสถาบันอุดมศึกษา ประจำปีงบประมาณ 2565 สั่ง ณ วันที่ 29 พฤศจิกายน พ.ศ. 2564 ได้กำหนดให้มหาวิทยาลัยราชภัฏเลย สังกัดกลุ่มสถาบันอุดมศึกษา กลุ่มที่ 3 กลุ่มพัฒนาชุมชนท้องถิ่น หรือชุมชนอื่น โดยมีพันธกิจหลักและยุทธศาสตร์ตามกฎกระทรวงการจัดกลุ่มสถาบันอุดมศึกษา พ.ศ. 2564 ข้อ 9 กลุ่มสถาบันอุดมศึกษาตามข้อ 3 (3) มีพันธกิจหลักและยุทธศาสตร์ที่มุ่งสู่การพัฒนาชุมชนท้องถิ่นและชุมชนที่มีวัตถุประสงค์หรือประโยชน์ร่วมกัน การเป็นแหล่งเรียนรู้ถ่ายทอดความรู้และเทคโนโลยีเพื่อสร้างความเข้มแข็งให้แก่ชุมชนและการให้ประชาชนมีโอกาสเรียนรู้ตลอดชีวิตอันจะนำไปสู่การพัฒนาที่ยั่งยืนต่อไป

**ปีการศึกษา 2564** : มหาวิทยาลัยราชภัฏเลย ได้เปิดหลักสูตรใหม่ระดับปริญญาโท คณะมนุษยศาสตร์และสังคมศาสตร์ หลักสูตรศิลปศาสตรมหาบัณฑิต สาขาวิชาภาษาไทย และคณะวิทยาการจัดการ หลักสูตรบริหารธุรกิจมหาบัณฑิต สาขาวิชาการบัญชี



**ปีการศึกษา 2565** : มหาวิทยาลัยราชภัฏเลย มีหลักสูตรระยะสั้น ภายใต้โครงการปฏิรูประบบการผลิตและพัฒนากำลังคนปรับโครงสร้างการบริหารจัดการให้เกิดความคล่องตัวเพื่อรองรับอุตสาหกรรมเป้าหมายในพื้นที่ (โครงการพลิกโฉมมหาวิทยาลัย Re-inventing University) ประกอบด้วย 1) หลักสูตรประกาศนียบัตร (หลักสูตรระยะสั้น) “นวัตกรรมเกษตรอัจฉริยะ” 2) หลักสูตรฝึกอบรมระยะสั้น “สุนทรีย์สนทนา” 3) หลักสูตรฝึกอบรมระยะสั้น “การจัดกระบวนการเรียนรู้เชิงรุก (Active Learning) ผ่านนวัตกรรมสื่อเทคโนโลยีดิจิทัล” 4) หลักสูตรประกาศนียบัตร (หลักสูตรระยะสั้น) “ธุรกิจดิจิทัล” 5) หลักสูตรหมวดวิชาชีพศึกษาทั่วไป (หลักสูตรปรับปรุง) อีกทั้งมหาวิทยาลัยราชภัฏเลยได้เข้าร่วมการจัดอันดับมหาวิทยาลัยสีเขียวโลก UI GreenMetric World University Rankings 2022 มหาวิทยาลัยราชภัฏเลย ติดอันดับ 1 มหาวิทยาลัยราชภัฏกลุ่มภาคตะวันออกเฉียงเหนือ ติดอันดับ 4 มหาวิทยาลัยราชภัฏทั่วประเทศ ติดอันดับ 27 มหาวิทยาลัยไทย และติดอันดับ 483 มหาวิทยาลัยโลก



**ปีการศึกษา 2566 :** เป็นปีที่ฉลองครบรอบ 50 ปี ของมหาวิทยาลัยราชภัฏเลย ได้ดำเนินการจัดกิจกรรมหลายกิจกรรม เช่น กิจกรรมการจัดงานกอล์ฟการกุศล 50 ปี กิจกรรมการเดิน-วิ่ง การกุศล กิจกรรมคืนสู่เหย้าศิษย์เก่ามหาวิทยาลัยราชภัฏเลย มหกรรมวิชาการเปิดบ้าน LRU ครั้งที่ 1 และได้ดำเนินการก่อสร้างศูนย์พัฒนานิวชาชีพ และการศึกษาตลอดชีวิตสำหรับผู้สูงอายุ เพื่อเป็นแหล่งให้บริการด้านการพัฒนานิวชาชีพของผู้สูงอายุ ตลอดจนเป็นแหล่งเรียนรู้ตลอดชีวิตสำหรับผู้สูงอายุ เพื่อการเข้าสู่สังคมผู้สูงอายุ อีกทั้งมหาวิทยาลัยราชภัฏเลยได้เข้าร่วมการจัดอันดับมหาวิทยาลัยสีเขียวโลก UI GreenMetric World University Rankings 2023 มหาวิทยาลัยราชภัฏเลย ติดอันดับ 1 มหาวิทยาลัยราชภัฏกลุ่มภาคตะวันออกเฉียงเหนือ ติดอันดับ 7 มหาวิทยาลัยราชภัฏทั่วประเทศ ติดอันดับ 33 มหาวิทยาลัยไทย และติดอันดับ 471 มหาวิทยาลัยโลก



**ปีการศึกษา 2567 :** มหาวิทยาลัยราชภัฏเลย พัฒนาหลักสูตรที่ทันสมัยและรองรับความต้องการของผู้ใช้บัณฑิต ทั้งในระดับปริญญาตรีและระดับบัณฑิตศึกษาในรูปแบบการศึกษาที่มุ่งผลลัพธ์ (Outcome-based education หรือ "OBE" ตามเกณฑ์มาตรฐานหลักสูตร พ.ศ.2565 ประกอบด้วย

- คณะครุศาสตร์ คือ หลักสูตรครุศาสตรบัณฑิต 17 สาขาวิชา
- คณะมนุษยศาสตร์และสังคมศาสตร์ คือ หลักสูตรศิลปศาสตรบัณฑิต 1 สาขาวิชา หลักสูตรนิเทศศาสตรบัณฑิต 1 สาขาวิชา
- คณะวิทยาการจัดการ คือ หลักสูตรบริหารธุรกิจบัณฑิต 2 สาขาวิชา หลักสูตรบัญชีบัณฑิต 1 สาขาวิชา หลักสูตรเศรษฐศาสตรบัณฑิต 1 สาขาวิชา หลักสูตรนิเทศศาสตรบัณฑิต 1 สาขาวิชา และหลักสูตรศิลปศาสตรบัณฑิต 1 สาขาวิชา
- คณะวิทยาศาสตร์และเทคโนโลยี คือ หลักสูตรสาธารณสุขศาสตรบัณฑิต สาขาวิชาสาธารณสุขศาสตร์ และหลักสูตรวิทยาศาสตร์บัณฑิต
- คณะเทคโนโลยีอุตสาหกรรม คือ หลักสูตรวิศวกรรมศาสตรบัณฑิต 1 สาขาวิชา

อีกทั้งมหาวิทยาลัยราชภัฏเลยได้เข้าร่วมการจัดอันดับมหาวิทยาลัยสีเขียวโลก UI GreenMetric World University Rankings 2024 มหาวิทยาลัยราชภัฏเลย ติดอันดับ 1 มหาวิทยาลัยราชภัฏกลุ่มภาคตะวันออกเฉียงเหนือ ติดอันดับ 6 มหาวิทยาลัยราชภัฏทั่วประเทศ ติดอันดับ 33 มหาวิทยาลัยไทย และติดอันดับ 466 มหาวิทยาลัยโลก



ส่วนที่  
2การบริหาร  
และทรัพยากร

ประจำปีการศึกษา 2567

(มิถุนายน 2567 - พฤษภาคม 2568)

- โครงสร้างการบริหารงาน  
ของมหาวิทยาลัยราชภัฏเลย
- นโยบาย
- การบริหารจัดการงบประมาณและทรัพยากร  
ของมหาวิทยาลัยราชภัฏเลย
- บุคลากร
- อุปกรณ์ เครื่องมือ และเทคโนโลยี



# โครงสร้างการบริหารของมหาวิทยาลัยราชภัฏเลย

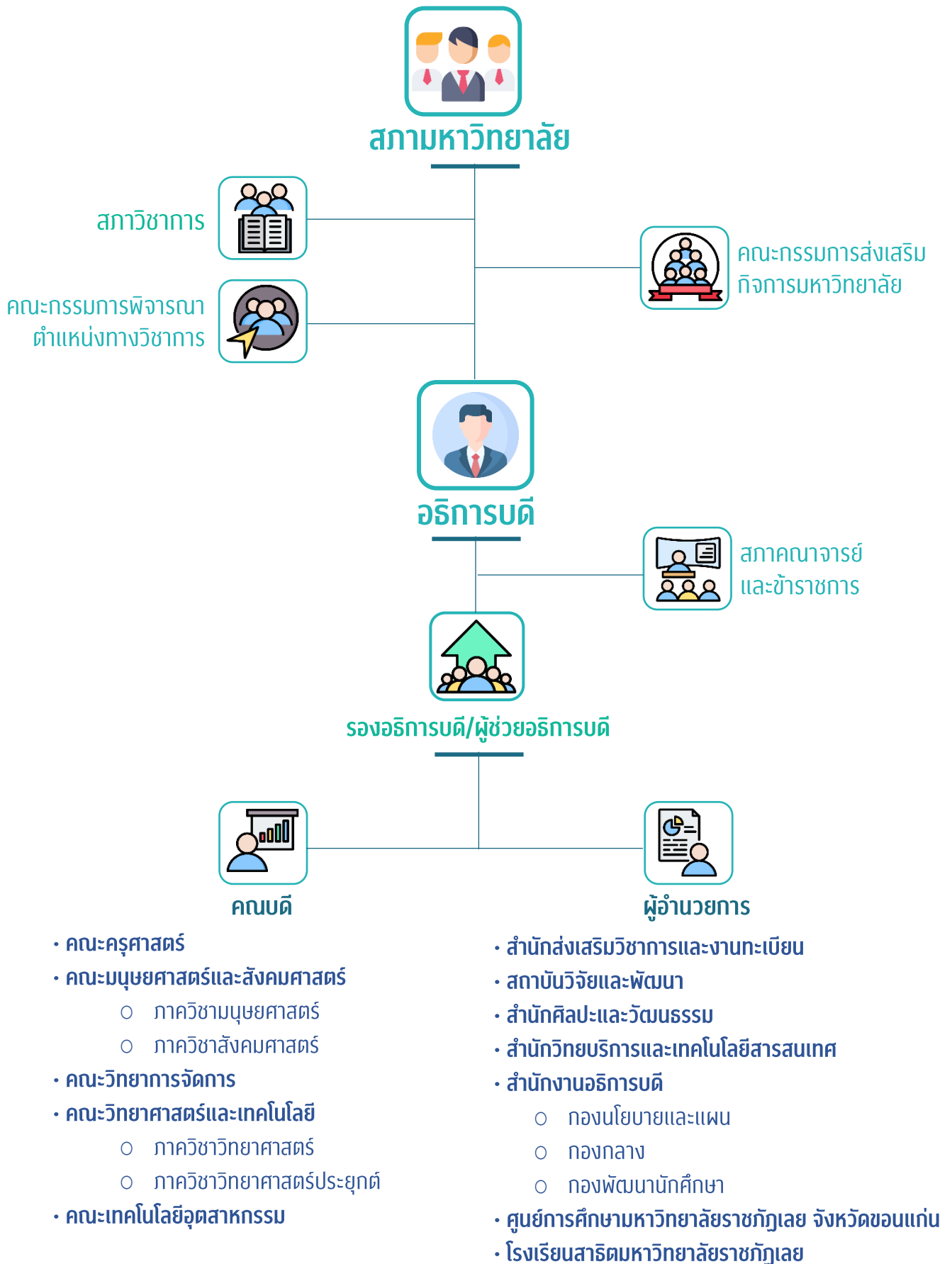

## ❖ นโยบาย



### ผลิตบัณฑิต

ให้มีคุณภาพ มีทัศนคติที่ดี เป็นพลเมืองในสังคม และมีสมรรถนะ ตามความต้องการของผู้ใช้บัณฑิต

### วิจัย

สร้างองค์ความรู้และนวัตกรรมที่มีคุณภาพ และได้มาตรฐานเป็นที่ยอมรับ มุ่งเน้นการบูรณาการเพื่อนำไปใช้ประโยชน์ได้อย่างเป็นรูปธรรม



### พัฒนาท้องถิ่น

ตามศักยภาพ สภาพปัญหาและความต้องการที่แท้จริงของชุมชน โดยการถ่ายทอดองค์ความรู้ และเทคโนโลยี และน้อมนำแนวพระราชดำริสู่การปฏิบัติ



### สร้างเครือข่าย

ความร่วมมือกับทุกภาคส่วนเพื่อการพัฒนาท้องถิ่น และเสริมสร้างความเข้มแข็งของผู้นำชุมชนให้มีคุณธรรมและความสามารถในการบริหารงานเพื่อประโยชน์ส่วนรวม



### บริหารจัดการ

ทรัพยากรภายในมหาวิทยาลัยอย่างมีประสิทธิภาพด้วยหลักธรรมาภิบาล พร้อมรองรับการบริหารการเปลี่ยนแปลง เพื่อให้เกิดการพัฒนาอย่างต่อเนื่อง



## ❖ การบริหารจัดการงบประมาณ และทรัพยากรของมหาวิทยาลัยราชภัฏเลย

### ด้านงบประมาณ

ในปีการศึกษา 2567 มหาวิทยาลัยราชภัฏเลย ได้รับงบประมาณแผ่นดินและงบประมาณเงินรายได้ ประจำปีงบประมาณ พ.ศ.2568 ทั้งสิ้น **574,584,400.00 บาท** โดยงบประมาณที่ใช้ในการบริหารจัดการ ประกอบด้วย งบประมาณแผ่นดิน จำนวน **436,742,700.00 บาท** และงบประมาณรายจ่ายจากเงินรายได้ ของมหาวิทยาลัย (งบประมาณเงินรายได้) จำนวน **137,841,700.00 บาท**

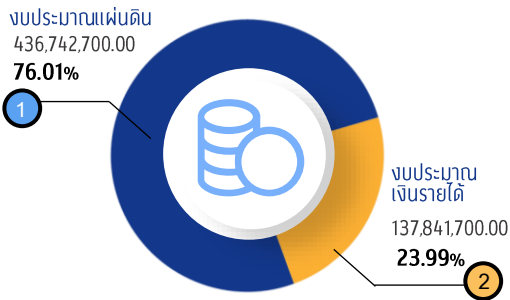

งบประมาณที่ได้รับจัดสรร หน่วย : บาท	จำนวนงบประมาณ	ร้อยละ
1. งบประมาณแผ่นดิน	436,742,700.00	76.01
2. งบประมาณเงินรายได้	137,841,700.00	23.99
<b>รวมทั้งสิ้น</b>	<b>574,584,400.00</b>	<b>100.00</b>

### งบประมาณแผ่นดิน

ในปีการศึกษา 2567 มหาวิทยาลัยราชภัฏเลย ได้รับจัดสรรงบประมาณแผ่นดิน ประจำปีงบประมาณ พ.ศ.2568 **รวมทั้งสิ้น 436,742,700.00 บาท** โดยได้รับการจัดสรรงบประมาณ ตามพระราชบัญญัติงบประมาณรายจ่ายประจำปีงบประมาณ พ.ศ. 2568 จำนวน 428,340,500.00 บาท และได้มีการโอนเปลี่ยนแปลงงบประมาณเพิ่มเติม จำนวน 8,402,200.00 บาท สามารถจำแนกงบประมาณภายหลังการโอนเปลี่ยนแปลงงบประมาณรายจ่าย ได้ดังนี้



### งบประมาณเงินรายได้

ในปีการศึกษา 2567 มหาวิทยาลัยราชภัฏเลย จัดสรรงบประมาณเงินรายได้ ประจำปีงบประมาณ พ.ศ.2568 จำนวน **137,841,700.00 บาท** สามารถจำแนกตามประเภทงบประมาณรายจ่าย ได้ดังนี้

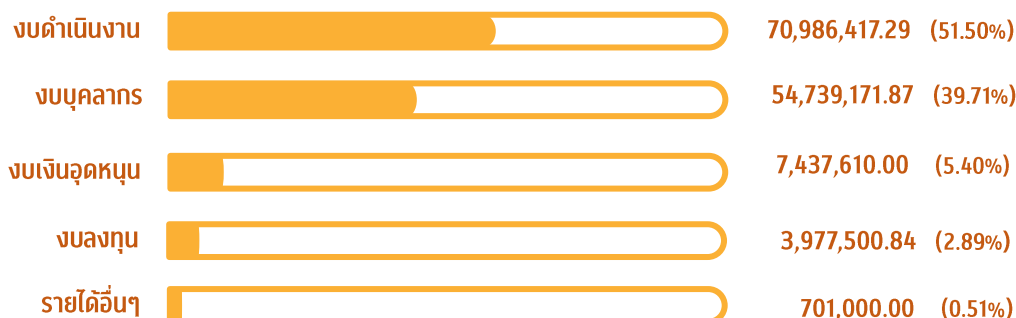

## บุคลากร

ปีการศึกษา 2567 มีบุคลากร รวมทั้งสิ้น 699 คน สามารถจำแนกตามประเภทต่าง ๆ รายละเอียดดังตารางที่ 1

ตารางที่ 1 จำนวนบุคลากรมหาวิทยาลัยราชภัฏเลย จำแนกตามประเภทสายงาน ประจำปีการศึกษา 2567

ประเภท		สายวิชาการ	สายสนับสนุน	รวม
1	พนักงานมหาวิทยาลัย (จบแผ่นดิน)	237	113	350
2	พนักงานมหาวิทยาลัย (จบรายได้)	17	96	113
3	ข้าราชการ	76	4	80
4	พนักงานโรงเรียนสาธิต	24	14	38
5	พนักงานราชการ	-	33	33
6	พนักงานในสถาบันอุดมศึกษาที่มีอายุเกินหกสิบปี	7	-	7
7	ลูกจ้างประจำ	-	6	6
8	ลูกจ้างชั่วคราวชาวต่างประเทศ	3	-	3
9	ลูกจ้างชั่วคราว	1	24	25
10	ลูกจ้างรายวัน	-	44	44
<b>ผลรวมทั้งหมด</b>		<b>365</b>	<b>334</b>	<b>699</b>

ที่มา : งานบริหารงานบุคคล มหาวิทยาลัยราชภัฏเลย และโรงเรียนสาธิตมหาวิทยาลัยราชภัฏเลย  
ข้อมูล ณ 30 มิถุนายน พ.ศ.2568

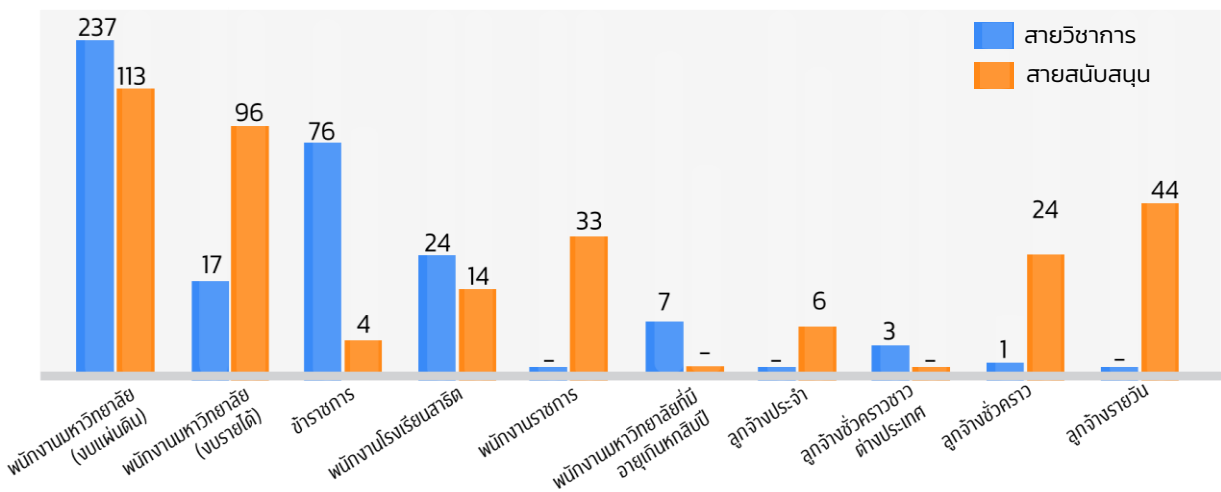



จำนวนบุคลากรมหาวิทยาลัยราชภัฏเลย จำแนกตามประเภทสายงาน ประจำปีการศึกษา 2567

**ตารางที่ 2** จำนวนบุคลากรสายวิชาการ จำแนกตามคณะ / สำนัก / หน่วยงาน ระดับคุณวุฒิสูงสุด และตำแหน่งทางวิชาการ ประจำปีการศึกษา 2567

 คณะ/สำนัก/หน่วยงาน		ระดับคุณวุฒิสูงสุด				ตำแหน่งทางวิชาการ			
		ป.เอก	ป.โท	ป.ตรี	รวม	สศ.	ผศ.	อาจารย์	รวม
1	คณะครุศาสตร์	34	50	-	84	6	30	48	84
2	คณะมนุษยศาสตร์และสังคมศาสตร์	25	49	4	78	2	24	52	78
3	คณะวิทยาการจัดการ	19	42	-	61	-	21	40	61
4	คณะวิทยาศาสตร์และเทคโนโลยี	39	54	-	93	2	48	43	93
5	คณะเทคโนโลยีอุตสาหกรรม	9	16	-	25	2	19	4	25
6	โรงเรียนสาธิตมหาวิทยาลัยราชภัฏเลย	-	1	23	24	-	-	24	24
<b>ผลรวมทั้งหมด</b>		<b>126</b>	<b>212</b>	<b>27</b>	<b>365</b>	<b>12</b>	<b>142</b>	<b>211</b>	<b>365</b>

**ตารางที่ 3** จำนวนบุคลากรสายสนับสนุน จำแนกตามคณะ / สำนัก / หน่วยงาน ประจำปีการศึกษา 2567

 คณะ/สำนัก/หน่วยงาน		 ชาย	 หญิง	รวม
		ชาย	หญิง	
1	คณะครุศาสตร์	4	12	16
2	คณะมนุษยศาสตร์และสังคมศาสตร์	1	12	13
3	คณะวิทยาการจัดการ	3	9	12
4	คณะวิทยาศาสตร์และเทคโนโลยี	14	20	34
5	คณะเทคโนโลยีอุตสาหกรรม	5	5	10
6	สำนักงานอธิการบดี	83	85	168
7	สำนักวิทยบริการและเทคโนโลยีสารสนเทศ	16	14	30
8	สำนักส่งเสริมวิชาการและงานทะเบียน	5	13	18
9	สำนักศิลปะและวัฒนธรรม	-	4	4
10	สถาบันวิจัยและพัฒนา	2	4	6
11	โรงเรียนสาธิตมหาวิทยาลัยราชภัฏเลย	1	14	15
12	ศูนย์การศึกษามหาวิทยาลัยราชภัฏเลย จังหวัดขอนแก่น	3	3	6
13	ศูนย์บ่มเพาะวิสาหกิจ (UBI)	1	1	2
<b>ผลรวมทั้งหมด</b>		<b>138</b>	<b>196</b>	<b>334</b>

ที่มา : งานบริหารงานบุคคล มหาวิทยาลัยราชภัฏเลย และโรงเรียนสาธิตมหาวิทยาลัยราชภัฏเลย  
ข้อมูล ณ 30 มิถุนายน พ.ศ.2568

## ❖ อุปกรณ์ เครื่องมือ และเทคโนโลยี

### ระบบเครือข่ายคอมพิวเตอร์ มหาวิทยาลัยราชภัฏเลย

ศูนย์คอมพิวเตอร์ได้เชื่อมต่อระบบเครือข่ายอินเทอร์เน็ต Bandwidth 10 Gbps โดยเชื่อมต่อจาก Uninet ได้พัฒนาระบบเครือข่ายคอมพิวเตอร์ภายในให้รองรับการเชื่อมต่อความเร็ว 10 Gbps และให้บริการระบบเครือข่ายไร้สาย Wi-Fi หรือ Wireless เทคโนโลยีที่ช่วยให้การติดต่อสื่อสารระหว่างเครื่องคอมพิวเตอร์กับอุปกรณ์เครือข่าย เพื่อเป็นช่องทางการสื่อสารการรับส่งข้อมูลระหว่างกันในการสนับสนุนการเรียนการสอน ศึกษาค้นคว้า วิจัย ให้สามารถสื่อสารกันได้สะดวกขึ้น และปัจจุบันมหาวิทยาลัยราชภัฏเลยได้ทำความร่วมมือกับ บริษัท ทรู คอร์ปอเรชั่น จำกัด (มหาชน) ในการดำเนินการติดตั้ง Wi-Fi เพิ่มเติมเป็น จำนวน 450 จุด ตามอาคารทุกอาคารภายในมหาวิทยาลัย เพื่อเพิ่มศักยภาพในการให้บริการแก่ นักศึกษา อาจารย์ บุคลากร และหน่วยงานภายในภายนอกมหาวิทยาลัย

### การรักษาความปลอดภัยทางไซเบอร์ Cyber Security

ศูนย์คอมพิวเตอร์ มหาวิทยาลัยราชภัฏเลย มีการกำหนดให้มีเป้าหมาย นโยบาย แผนงาน และโครงสร้างหน่วยงาน ที่รับผิดชอบด้านเทคโนโลยีสารสนเทศที่มีความชัดเจน รวมทั้งมีอัตรากำลังบุคลากรที่ทำงานด้านเทคโนโลยีสารสนเทศ เพื่อให้แน่ใจได้ว่าระบบเทคโนโลยีสารสนเทศของมหาวิทยาลัยราชภัฏเลยจะสามารถตอบสนองการให้บริการได้อย่างต่อเนื่องปลอดภัย

- 1) มีการจัดทีมดูแลระบบสารสนเทศของศูนย์คอมพิวเตอร์ ประกอบด้วยผู้บริหารและฝ่ายเทคโนโลยีสารสนเทศ
- 2) มีแผนพัฒนาของมหาวิทยาลัยราชภัฏเลย โดยมีการกำหนดเป้าหมายและแนวทางการพัฒนาและการใช้งานเทคโนโลยีสารสนเทศ
- 3) มีแผนปฏิบัติการ ด้านเทคโนโลยีสารสนเทศของมหาวิทยาลัยราชภัฏเลย
- 4) มีการจัดโครงสร้างและอัตรากำลังของหน่วยงาน ด้านสารสนเทศของศูนย์คอมพิวเตอร์ที่เหมาะสม
- 5) มีการกำหนดมาตรฐานด้านเทคโนโลยีสารสนเทศด้านต่างๆ ที่จำเป็นสอดคล้องกับมาตรฐานของประเทศหรือมาตรฐานสากล ด้านการรักษาความปลอดภัยทางไซเบอร์ Cyber Security

### แผนผังระบบเครือข่ายคอมพิวเตอร์ มหาวิทยาลัยราชภัฏเลย

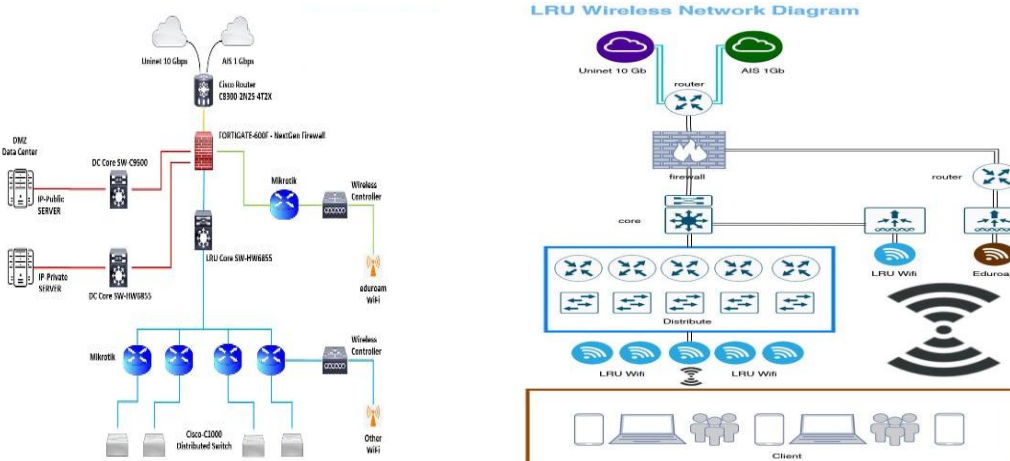

**ตารางที่ 4** ทรัพยากร เทคโนโลยีสารสนเทศ สื่อการเรียนการสอนและอุปกรณ์ และการให้บริการกับนักศึกษา และบุคลากร ประจำปีการศึกษา 2567

	ชื่อทรัพยากร	จำนวน	หน่วยนับ
1	หนังสือ <ul style="list-style-type: none"> <li>• ภาษาไทย</li> <li>• ภาษาต่างประเทศ</li> <li>• ราชกิจจานุเบกษา หนังสืออ้างอิง</li> <li>• สื่อสิ่งพิมพ์รัฐบาล</li> <li>• นวนิยาย เรื่องสั้น หนังสือสำหรับเยาวชน</li> <li>• งานวิจัย วิทยานิพนธ์</li> </ul>	100,062 16,309 6,707 5,013 16,796	เล่ม เล่ม เล่ม เล่ม เล่ม
2	วารสาร <ul style="list-style-type: none"> <li>• ภาษาไทย</li> <li>• ภาษาต่างประเทศ</li> </ul>	87 18	รายชื่อ รายชื่อ
3	สื่อโสตทัศนวัสดุ	4,365	รายการ
4	ฐานข้อมูลออนไลน์	34	ฐานข้อมูล
5	เครื่องคอมพิวเตอร์ <ul style="list-style-type: none"> <li>• เครื่องคอมพิวเตอร์ ศูนย์คอมพิวเตอร์</li> <li>• เครื่องคอมพิวเตอร์ สำหรับสืบค้นทรัพยากรสารสนเทศ</li> <li>• เครื่องคอมพิวเตอร์ สำหรับสืบค้นฐานข้อมูลออนไลน์</li> <li>• จุดให้บริการ Wireless</li> </ul>	360 30 2 806	เครื่อง เครื่อง เครื่อง จุด
6	การให้บริการห้องสมุด <ul style="list-style-type: none"> <li>• จำนวนผู้เข้าใช้บริการห้องสมุด</li> <li>• การยืมหนังสือ</li> <li>• การเข้าใช้ระบบห้องสมุดออนไลน์ และการใช้ฐานข้อมูลออนไลน์ที่ห้องสมุดมีให้บริการ</li> </ul>	44,771 3,021 63,852	ครั้ง/ปี เล่ม/ปี ครั้ง

ที่มา : สำนักวิทยบริการและเทคโนโลยีสารสนเทศ มหาวิทยาลัยราชภัฏเลย



ส่วนที่

## 3

ผลการดำเนินงาน  
ในรอบปีการศึกษา 2567

- การผลิตบัณฑิต
- หลักสูตรที่เปิดสอน ปีการศึกษา 2567
- การพัฒนาหลักสูตร
- นักศึกษา ปีการศึกษา 2567
- รางวัลที่ภาคภูมิใจ
- แผนปฏิบัติราชการ เรื่องที่ 1  
ยกระดับคุณภาพบุคลากรและการพัฒนาท้องถิ่น
- แผนปฏิบัติราชการ เรื่องที่ 2  
การผลิตและพัฒนาครู
- แผนปฏิบัติราชการ เรื่องที่ 3  
การยกระดับคุณภาพการศึกษา
- แผนปฏิบัติราชการ เรื่องที่ 4  
การพัฒนาระบบบริหารจัดการ



## ❖ การผลิตบัณฑิต

แผนด้านการอุดมศึกษาเพื่อผลิตและพัฒนากำลังคนของประเทศ พ.ศ. 2564 – 2570 ฉบับปรับปรุง พ.ศ. 2566 – 2570 ขับเคลื่อนการผลิตและพัฒนากำลังคนของประเทศ ได้กำหนดไว้ในยุทธศาสตร์ที่ 1 การพัฒนาศักยภาพคน (Capacity Building) ให้มีความสำคัญกับการเรียนรู้ตลอดชีวิต (Lifelong Learning for All) (SDGs) โดยมุ่งเน้นการพัฒนาทรัพยากรมนุษย์ (Human Development) ควบคู่กับการสร้างความตระหนักรู้เรื่องผลกระทบของกิจกรรมมนุษย์ ที่มีต่อทรัพยากรธรรมชาติและสิ่งแวดล้อม (Ecological Footprint) โดยเปิดโอกาสให้ประชาชนทุกคนสามารถเข้าถึงการเรียนรู้ตลอดชีวิตได้อย่างไม่มีขีดจำกัด มุ่งเน้นการสร้างองค์ความรู้และทักษะพร้อมรับการเปลี่ยนแปลงสู่อนาคต (Transversal Skill) พร้อมยกระดับคุณภาพการศึกษาสมรรถนะของกำลังคนให้ตอบสนองทิศทางการพัฒนาประเทศตาม BCG Model ทั้งในรูปแบบ Degree และ Non – Degree (Re Skills & Up Skills & New Skills) ผ่านรูปแบบการเรียนรู้แบบสะสมประสบการณ์ (Experiential Education) และการบูรณาการกับการทำงาน (Work Based Learning) ตลอดจนส่งเสริมสร้างบุคลากรคุณภาพสูงของสถาบันอุดมศึกษาให้มีความเป็นมืออาชีพออกไปแสวงหาองค์ความรู้ทางวิชาการใหม่ ๆ (Sabbatical Leave) ให้เป็นที่ยอมรับในระดับนานาชาติ กระตุ้นให้เกิด Reverse Brain Drain และผลักดันให้เกิดการยกระดับชุมชนวิชาการของไทย (Academic Community)

มหาวิทยาลัยราชภัฏเลย มีเป้าหมายและจุดเน้นตามพันธกิจที่สำคัญที่สุดของสถาบันอุดมศึกษา คือการผลิตบัณฑิต หรือการจัดกิจกรรมการเรียนการสอน ให้ผู้เรียนมีความรู้ในวิชาการและวิชาชีพ มีคุณลักษณะตามหลักสูตรที่กำหนด การเรียนการสอนในยุคปัจจุบัน จัดกระบวนการเรียนรู้ที่เน้นผู้เรียนเป็นสำคัญ โดยมีเป้าหมายในการผลิตบัณฑิตให้มีความรู้คู่คุณธรรม ได้รับการพัฒนาระบบการเรียนรู้ตลอดชีวิต มีความคิดสร้างสรรค์ และเป็นบัณฑิตที่มีทักษะในศตวรรษที่ 21 ครบถ้วน รู้จักคิด วิเคราะห์ รักการเรียนรู้ มีสำนึกความเป็นพลเมือง มีความสามารถในการปรับตัว สื่อสารและทำงานร่วมกับผู้อื่นได้อย่างมีประสิทธิภาพ และตอบสนองความต้องการของตลาดแรงงานและชุมชนท้องถิ่น

โดยมหาวิทยาลัยราชภัฏเลย จัดการศึกษาทั้งในระดับปริญญาตรี ประกาศนียบัตรบัณฑิต (สาขาวิชาชีพครู) ปริญญาโท และปริญญาเอก ทั้งภาคปกติและภาคพิเศษ (เสาร์ – อาทิตย์) รวมทั้งได้ให้โอกาสทางการศึกษาให้กับประชาชนและบุคคลที่มีความสนใจ ณ ศูนย์การศึกษามหาวิทยาลัยราชภัฏเลย จังหวัดขอนแก่น



## ❖ หลักสูตรที่เปิดสอน ปีการศึกษา 2567

มหาวิทยาลัยราชภัฏเลยมุ่งพัฒนาหลักสูตรให้มีหลักสูตรที่หลากหลาย โดยมุ่งผลิตบัณฑิตที่ตรงกับความต้องการของท้องถิ่นและประเทศ มีหลักสูตรที่เปิดสอนในปีการศึกษา 2567 **จำนวน 63 หลักสูตร** แบ่งเป็น **ระดับปริญญาตรี 53 หลักสูตร ระดับประกาศนียบัตรบัณฑิต 1 หลักสูตร ระดับปริญญาโท 7 หลักสูตร และระดับปริญญาเอก 2 หลักสูตร** จำแนกตามคณะ ดังนี้

### 1. คณะครุศาสตร์



ตารางที่ 5 หลักสูตรที่เปิดสอน ประจำปีการศึกษา 2567 คณะครุศาสตร์

ชื่อหลักสูตร	ชื่อปริญญา (ตัวย่อ)	สาขาวิชา
<b>ระดับปริญญาตรี</b>		
1 หลักสูตรครุศาสตรบัณฑิต	ค.บ.	การประถมศึกษา
2 หลักสูตรครุศาสตรบัณฑิต	ค.บ.	การศึกษาปฐมวัย
3 หลักสูตรครุศาสตรบัณฑิต	ค.บ.	ภาษาอังกฤษ
4 หลักสูตรครุศาสตรบัณฑิต	ค.บ.	ภาษาไทย
5 หลักสูตรครุศาสตรบัณฑิต	ค.บ.	สังคมศึกษา
6 หลักสูตรครุศาสตรบัณฑิต	ค.บ.	วิทยาศาสตร์ทั่วไป
7 หลักสูตรครุศาสตรบัณฑิต	ค.บ.	เคมี
8 หลักสูตรครุศาสตรบัณฑิต	ค.บ.	ชีววิทยา
9 หลักสูตรครุศาสตรบัณฑิต	ค.บ.	ฟิสิกส์
10 หลักสูตรครุศาสตรบัณฑิต	ค.บ.	คอมพิวเตอร์ศึกษา
11 หลักสูตรครุศาสตรบัณฑิต	ค.บ.	คณิตศาสตร์
12 หลักสูตรครุศาสตรบัณฑิต	ค.บ.	พลศึกษา
13 หลักสูตรครุศาสตรบัณฑิต	ค.บ.	ศิลปศึกษา
14 หลักสูตรครุศาสตรบัณฑิต	ค.บ.	ดนตรีศึกษา
15 หลักสูตรครุศาสตรบัณฑิต	ค.บ.	นาฏศิลป์
16 หลักสูตรครุศาสตรบัณฑิต	ค.บ.	อุตสาหกรรมศิลป์
17 หลักสูตรครุศาสตรบัณฑิต	ค.บ.	ภาษาอังกฤษและบรรณารักษศาสตร์
<b>ระดับประกาศนียบัตร</b>		
1 ประกาศนียบัตรบัณฑิต	ป.บัณฑิต	วิชาชีพครู
<b>ระดับปริญญาโท</b>		
1 หลักสูตรครุศาสตรมหาบัณฑิต	ค.ม.	การบริหารการศึกษา
2 หลักสูตรครุศาสตรมหาบัณฑิต	ค.ม.	วิจัยนวัตกรรมทางการศึกษา
<b>ระดับปริญญาเอก</b>		
1 หลักสูตรปรัชญาดุษฎีบัณฑิต	ปร.ด.	การบริหารการศึกษา

ที่มา : คณะครุศาสตร์ มหาวิทยาลัยราชภัฏเลย

## 2. คณะมนุษยศาสตร์และสังคมศาสตร์



ตารางที่ 6 หลักสูตรที่เปิดสอน ประจำปีการศึกษา 2567 คณะมนุษยศาสตร์และสังคมศาสตร์

 ชื่อหลักสูตร	ชื่อปริญญา (ตัวย่อ)	 สาขาวิชา
<b>ระดับปริญญาตรี</b>		
1 หลักสูตรศิลปศาสตรบัณฑิต	ศศ.บ.	ภาษาอังกฤษ
2 หลักสูตรศิลปศาสตรบัณฑิต	ศศ.บ.	ภาษาอังกฤษธุรกิจ
3 หลักสูตรศิลปศาสตรบัณฑิต	ศศ.บ.	ภาษาจีนและภาษาอังกฤษ เพื่อการสื่อสาร
4 หลักสูตรศิลปศาสตรบัณฑิต	ศศ.บ.	ภาษาไทย
5 หลักสูตรศิลปศาสตรบัณฑิต	ศศ.บ.	การพัฒนาชุมชน
6 หลักสูตรศิลปกรรมศาสตรบัณฑิต	ศป.บ.	ทัศนศิลป์
7 หลักสูตรศิลปกรรมศาสตรบัณฑิต	ศป.บ.	ดิจิทัลอาร์ต
8 หลักสูตรศิลปกรรมศาสตรบัณฑิต	ศป.บ.	ดุริยางคศิลป์
9 หลักสูตรนิติศาสตรบัณฑิต	น.บ.	นิติศาสตร์
10 หลักสูตรรัฐประศาสนศาสตรบัณฑิต	ร.บ.	รัฐประศาสนศาสตร์
<b>ระดับปริญญาโท</b>		
1 หลักสูตรศิลปศาสตรมหาบัณฑิต	ศศ.ม.	ภาษาอังกฤษ
2 หลักสูตรศิลปศาสตรมหาบัณฑิต	ศศ.ม.	ภาษาไทย
3 หลักสูตรศิลปศาสตรมหาบัณฑิต	ศศ.ม.	พัฒนาสังคม
<b>ระดับปริญญาเอก</b>		
1 หลักสูตรปรัชญาดุษฎีบัณฑิต	ปร.ด.	พัฒนาสังคม (งดรับนักศึกษา)

ที่มา : คณะมนุษยศาสตร์และสังคมศาสตร์ มหาวิทยาลัยราชภัฏเลย

### 3. คณะวิทยาการจัดการ

ตารางที่ 7 หลักสูตรที่เปิดสอน ประจำปีการศึกษา 2567 คณะวิทยาการจัดการ

 ชื่อหลักสูตร	ชื่อปริญญา (ตัวย่อ)	 สาขาวิชา
<b>ระดับปริญญาตรี</b>		
1 หลักสูตรบริหารธุรกิจบัณฑิต	บธ.บ.	การจัดการ
2 หลักสูตรบริหารธุรกิจบัณฑิต	บธ.บ.	การจัดการโลจิสติกส์และซัพพลายเชน
3 หลักสูตรบริหารธุรกิจบัณฑิต	บธ.บ.	การตลาดดิจิทัล
4 หลักสูตรบริหารธุรกิจบัณฑิต	บธ.บ.	คอมพิวเตอร์ธุรกิจดิจิทัล
5 หลักสูตรบริหารธุรกิจบัณฑิต	บธ.บ.	การจัดการธุรกิจการค้าสมัยใหม่
6 หลักสูตรบัญชีบัณฑิต	บช.บ.	การบัญชี
7 หลักสูตรศิลปศาสตรบัณฑิต	ศศ.บ.	การท่องเที่ยวและการโรงแรม
8 หลักสูตรเศรษฐศาสตร์บัณฑิต	ศ.บ.	เศรษฐศาสตร์
9 หลักสูตรนิเทศศาสตร์บัณฑิต	นศ.บ.	นิเทศศาสตร์ดิจิทัล
<b>ระดับปริญญาโท</b>		
1 หลักสูตรบริหารธุรกิจมหาบัณฑิต	บธ.ม.	การจัดการ
2 หลักสูตรบริหารธุรกิจมหาบัณฑิต	บธ.ม.	การบัญชี

ที่มา : คณะวิทยาการจัดการ มหาวิทยาลัยราชภัฏเลย

### 4. คณะวิทยาศาสตร์และเทคโนโลยี

ตารางที่ 8 หลักสูตรที่เปิดสอน ประจำปีการศึกษา 2567 คณะวิทยาศาสตร์และเทคโนโลยี

 ชื่อหลักสูตร	ชื่อปริญญา (ตัวย่อ)	 สาขาวิชา
<b>ระดับปริญญาตรี</b>		
1 หลักสูตรวิทยาศาสตร์บัณฑิต	วท.บ.	เคมีประยุกต์
2 หลักสูตรวิทยาศาสตร์บัณฑิต	วท.บ.	คณิตศาสตร์
3 หลักสูตรวิทยาศาสตร์บัณฑิต	วท.บ.	ฟิสิกส์
4 หลักสูตรวิทยาศาสตร์บัณฑิต	วท.บ.	วิทยาศาสตร์ชีวภาพ
5 หลักสูตรวิทยาศาสตร์บัณฑิต	วท.บ.	เกษตรศาสตร์
6 หลักสูตรวิทยาศาสตร์บัณฑิต	วท.บ.	เทคโนโลยีสารสนเทศ
7 หลักสูตรวิทยาศาสตร์บัณฑิต	วท.บ.	เทคโนโลยีอาหาร
8 หลักสูตรวิทยาศาสตร์บัณฑิต	วท.บ.	วิทยาการคอมพิวเตอร์
9 หลักสูตรวิทยาศาสตร์บัณฑิต	วท.บ.	วิทยาศาสตร์และเทคโนโลยีสิ่งแวดล้อม
10 หลักสูตรวิทยาศาสตร์บัณฑิต	วท.บ.	วิทยาศาสตร์การกีฬาและการออกกำลังกาย
11 หลักสูตรวิทยาศาสตร์บัณฑิต	วท.บ.	สัตวศาสตร์
12 หลักสูตรวิทยาศาสตร์บัณฑิต	วท.บ.	อาหารและโภชนาการ
13 หลักสูตรสาธารณสุขศาสตรบัณฑิต	ส.บ.	สาธารณสุขศาสตร์

ที่มา : คณะวิทยาศาสตร์และเทคโนโลยี มหาวิทยาลัยราชภัฏเลย

## 5. คณะเทคโนโลยีอุตสาหกรรม

ตารางที่ 9 หลักสูตรที่เปิดสอน ประจำปีการศึกษา 2567 คณะเทคโนโลยีอุตสาหกรรม

ชื่อหลักสูตร	ชื่อปริญญา (ตัวย่อ)	สาขาวิชา
<b>ระดับปริญญาตรี</b>		
1 หลักสูตรวิศวกรรมศาสตรบัณฑิต	วศ.บ.	วิศวกรรมโยธาและบริหารงานก่อสร้าง
2 หลักสูตรวิศวกรรมศาสตรบัณฑิต	วศ.บ.	วิศวกรรมการออกแบบและผลิต
3 หลักสูตรวิศวกรรมศาสตรบัณฑิต	วศ.บ.	วิศวกรรมไฟฟ้าและอิเล็กทรอนิกส์
4 หลักสูตรวิศวกรรมศาสตรบัณฑิต	วศ.บ.	วิศวกรรมการจัดการอุตสาหกรรม

ที่มา : คณะเทคโนโลยีอุตสาหกรรม มหาวิทยาลัยราชภัฏเลย

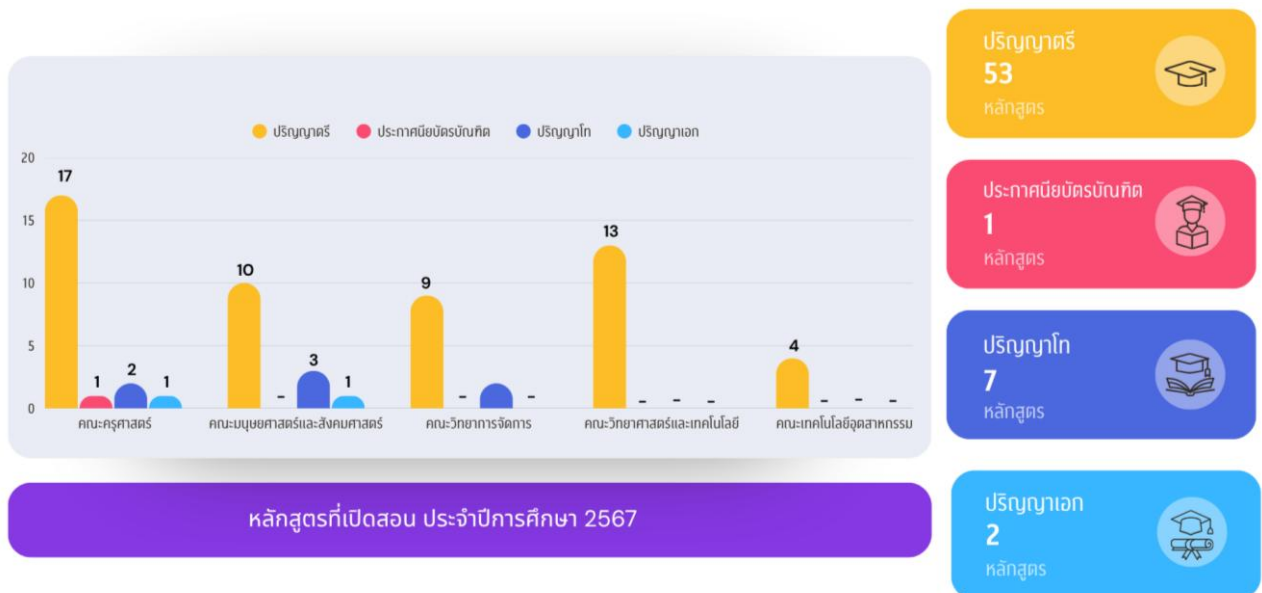

## ❖ การพัฒนาหลักสูตร

มหาวิทยาลัยราชภัฏเลย ได้มีการพัฒนาหลักสูตรต่าง ๆ ของมหาวิทยาลัย เพื่อให้ได้หลักสูตรที่สอดคล้องกับความต้องการของท้องถิ่น และรองรับความต้องการของตลาดแรงงานสามารถสนองความต้องการของบุคคลและสังคม โดยการพัฒนาหลักสูตรดังกล่าวนี้ ได้พิจารณาพื้นฐานในการพัฒนาหลักสูตรด้านต่าง ๆ ในการพัฒนาหลักสูตร 5 ด้าน ได้แก่ พื้นฐานทางด้านปรัชญาการศึกษา พื้นฐานทางด้านจิตวิทยา พื้นฐานทางด้านสังคมและวัฒนธรรม พื้นฐานทางด้านเศรษฐกิจ การเมือง การปกครอง และพื้นฐานทางด้านวิทยาการและเทคโนโลยี ตลอดจนเป็นการนำกระบวนการบริหารมาใช้ในขั้นตอนการวางแผนหลักสูตร การนำหลักสูตรไปใช้ ตลอดจนการประเมินผลหลักสูตร โดยในปีการศึกษา 2567 ที่ผ่านมามหาวิทยาลัยราชภัฏเลย มีการพัฒนาหลักสูตร ดังต่อไปนี้

### หลักสูตรใหม่ และหลักสูตรที่มีการพัฒนา / ปรับปรุง ในรอบปีการศึกษา 2567

#### ตารางที่ 10 หลักสูตรที่มีการพัฒนา / ปรับปรุง ในรอบปีการศึกษา 2567

ระดับ	หลักสูตร	สาขาวิชา	หมายเหตุ
<b>คณะครุศาสตร์</b>			
1	ปริญญาตรี	ครุศาสตรบัณฑิต	สาขาวิชาศิลปศึกษา
2	ปริญญาตรี	ครุศาสตรบัณฑิต	สาขาวิชาสังคมศึกษา
3	ปริญญาตรี	ครุศาสตรบัณฑิต	สาขาวิชาภาษาอังกฤษ
4	ปริญญาตรี	ครุศาสตรบัณฑิต	สาขาวิชาการประถมศึกษา
5	ปริญญาตรี	ครุศาสตรบัณฑิต	สาขาวิชาคอมพิวเตอร์ศึกษา
6	ปริญญาตรี	ครุศาสตรบัณฑิต	สาขาวิชาเคมี
7	ปริญญาตรี	ครุศาสตรบัณฑิต	สาขาวิชาวิทยาศาสตร์ทั่วไป
8	ปริญญาตรี	ครุศาสตรบัณฑิต	สาขาวิชาดนตรีศึกษา
9	ปริญญาตรี	ครุศาสตรบัณฑิต	สาขาวิชานาฏศิลป์
10	ปริญญาตรี	ครุศาสตรบัณฑิต	สาขาวิชาภาษาไทย
11	ปริญญาตรี	ครุศาสตรบัณฑิต	สาขาวิชาชีววิทยา
12	ปริญญาตรี	ครุศาสตรบัณฑิต	สาขาวิชาฟิสิกส์
13	ปริญญาตรี	ครุศาสตรบัณฑิต	สาขาวิชาพลศึกษา
14	ปริญญาตรี	ครุศาสตรบัณฑิต	สาขาวิชาอุตสาหกรรมศิลป์
15	ปริญญาตรี	ครุศาสตรบัณฑิต	สาขาวิชาคณิตศาสตร์
16	ปริญญาตรี	ครุศาสตรบัณฑิต	สาขาวิชาการศึกษาปฐมวัย
17	ปริญญาตรี	ครุศาสตรบัณฑิต	สาขาวิชาภาษาอังกฤษ และบรรณารักษศาสตร์
<b>คณะมนุษยศาสตร์และสังคมศาสตร์</b>			
1	ปริญญาตรี	นิติศาสตรบัณฑิต	สาขาวิชานิติศาสตร์

ตารางที่ 10 หลักสูตรที่มีการพัฒนา / ปรับปรุง ในรอบปีการศึกษา 2567 (ต่อ)

ระดับ	หลักสูตร	สาขาวิชา	หมายเหตุ
<b>คณะวิทยาการจัดการ</b>			
1	ปริญญาตรี บริหารธุรกิจบัณฑิต	สาขาวิชาการจัดการธุรกิจการค้าสมัยใหม่	
2	ปริญญาตรี บริหารธุรกิจบัณฑิต	- วิชาเอกการจัดการ - วิชาเอกการตลาดดิจิทัล	
3	ปริญญาตรี บริหารธุรกิจบัณฑิต	สาขาวิชาการจัดการโลจิสติกส์และซัพพลายเชน	
4	ปริญญาตรี บริหารธุรกิจบัณฑิต	สาขาวิชาคอมพิวเตอร์ธุรกิจดิจิทัล	
5	ปริญญาตรี บัญชีบัณฑิต	สาขาวิชาการบัญชี	
6	ปริญญาตรี ศิลปศาสตรบัณฑิต	สาขาวิชาการโรงแรมและการท่องเที่ยว	
7	ปริญญาตรี เศรษฐศาสตรบัณฑิต	สาขาวิชาเศรษฐกิจดิจิทัล	
8	ปริญญาตรี นิเทศศาสตรบัณฑิต	สาขาวิชานิเทศศาสตร์ดิจิทัล	
<b>คณะวิทยาศาสตร์และเทคโนโลยี</b>			
1	ปริญญาตรี สาธารณสุขบัณฑิต	สาขาวิชาสาธารณสุขศาสตร์	
2	ปริญญาตรี วิทยาศาสตร์บัณฑิต	สาขาวิชาเทคโนโลยีดิจิทัล - วิชาเอกวิทยาการคอมพิวเตอร์ - วิชาเอกเทคโนโลยีสารสนเทศ - วิชาเอกวิทยาการข้อมูล	
3	ปริญญาตรี วิทยาศาสตร์บัณฑิต	สาขาวิชาวิทยาศาสตร์ - วิชาเอกเคมีเครื่องสำอาง - วิชาเอกชีววิทยาทางการแพทย์ - วิชาเอกเทคโนโลยีพลังงาน	
4	ปริญญาตรี วิทยาศาสตร์บัณฑิต	สาขาวิชาวิทยาศาสตร์และเทคโนโลยี - วิชาเอกสัตวศาสตร์ - วิชาเอกการจัดการสิ่งแวดล้อม	
5	ปริญญาตรี วิทยาศาสตร์บัณฑิต	สาขาวิชาอาหาร - วิชาเอกอาหารและโภชนาการ - วิชาเอกเทคโนโลยีอาหารและผู้ประกอบการ	
6	ปริญญาตรี วิทยาศาสตร์บัณฑิต	สาขาวิชาเกษตรศาสตร์	
7	ปริญญาตรี วิทยาศาสตร์บัณฑิต	สาขาวิชาวิทยาศาสตร์การกีฬาและการออกกำลังกาย	
<b>คณะเทคโนโลยีอุตสาหกรรม</b>			
1	ปริญญาตรี วิศวกรรมศาสตรบัณฑิต	สาขาวิชาวิศวกรรมไฟฟ้าและอิเล็กทรอนิกส์	
2	ปริญญาตรี วิศวกรรมศาสตรบัณฑิต	สาขาวิชาวิศวกรรมการผลิต	

ที่มา : สำนักส่งเสริมวิชาการและงานทะเบียน ข้อมูล ณ วันที่ 21 พฤษภาคม 2568



**ตารางที่ 11** ผลการดำเนินงานการปรับปรุงหลักสูตรให้เป็นไปตามแนวทางของ  
Outcome Based Education (OBE)

 ชื่อหลักสูตร	 สาขาวิชา	 การดำเนินงาน
<b>คณะครุศาสตร์</b>		
1	ครุศาสตรบัณฑิต	การศึกษาระดับมัธยมศึกษา
2	ครุศาสตรบัณฑิต	คณิตศาสตร์
3	ครุศาสตรบัณฑิต	สังคมศึกษา
4	ครุศาสตรบัณฑิต	วิทยาศาสตร์ทั่วไป
5	ครุศาสตรบัณฑิต	ภาษาอังกฤษ และบรรณารักษศาสตร์
6	ครุศาสตรบัณฑิต	คอมพิวเตอร์ศึกษา
7	ครุศาสตรบัณฑิต	เคมี
8	ครุศาสตรบัณฑิต	ศิลปศึกษา
9	ครุศาสตรบัณฑิต	พลศึกษา
10	ครุศาสตรบัณฑิต	ภาษาไทย
11	ครุศาสตรบัณฑิต	พลศึกษา
12	ครุศาสตรบัณฑิต	ภาษาอังกฤษ
13	ครุศาสตรบัณฑิต	ดนตรีศึกษา
14	ครุศาสตรบัณฑิต	ชีววิทยา
15	ครุศาสตรบัณฑิต	นาฏศิลป์
16	ครุศาสตรบัณฑิต	การประถมศึกษา
17	ครุศาสตรบัณฑิต	อุตสาหกรรมศิลป์
<div style="display: flex; justify-content: space-between;"> <div style="width: 60%;"> <p>1. ดำเนินการปรับปรุงให้เป็นไปตามแนวทางของ Outcome Based Education (OBE)</p> <p>2. ดำเนินการส่งหลักสูตรในระบบ CHECO และส่งคุรุสภา ซึ่งได้รับการรับรองจากคุรุสภาเป็นที่เรียบร้อยแล้ว</p> </div> <div style="width: 35%; border-left: 1px solid black; padding-left: 10px;"> <p>ดำเนินการส่งหลักสูตรในระบบ CHECO และส่งคุรุสภา อยู่ระหว่างการพิจารณาข้อมูล และได้รับการตรวจสอบความสอดคล้องของหลักสูตร และออกรหัสทุกหลักสูตรจาก สป.อว. เป็นที่เรียบร้อยแล้ว</p> </div> </div>		
<b>คณะมนุษยศาสตร์และสังคมศาสตร์</b>		
1	ศิลปศาสตรบัณฑิต	ภาษาอังกฤษ
2	นิติศาสตรบัณฑิต	นิติศาสตร์
<p>สภามหาวิทยาลัยราชภัฏเลย อนุมัติ หลักสูตร เมื่อวันที่ 29 มีนาคม 2567 อยู่ระหว่างรอรับทราบจาก สกอ. และสป.อว</p>		

**ตารางที่ 11** ผลการดำเนินงานการปรับปรุงหลักสูตรให้เป็นไปตามแนวทางของ  
Outcome Based Education (OBE) (ต่อ)

 ชื่อหลักสูตร	 สาขาวิชา	 การดำเนินงาน
<b>คณะวิทยาการจัดการ</b>		
1 บริหารธุรกิจบัณฑิต	การจัดการธุรกิจการค้าสมัยใหม่	1. ดำเนินการปรับปรุงให้เป็นไปตามแนวทางของ Outcome Based Education (OBE)
2 บริหารธุรกิจบัณฑิต	การจัดการโลจิสติกส์และซัพพลายเชน	2. หลักสูตรใช้ ปีการศึกษา 2568
3 บริหารธุรกิจบัณฑิต	คอมพิวเตอร์ธุรกิจดิจิทัล	
4 บริหารธุรกิจบัณฑิต	- วิชาเอกการจัดการ - วิชาเอกการตลาดดิจิทัล	1. ดำเนินการปรับปรุงให้เป็นไปตามแนวทางของ Outcome Based Education (OBE)
5 บัญชีบัณฑิต	การบัญชี	2. หลักสูตรใช้ ปีการศึกษา 2569
6 ศิลปศาสตรบัณฑิต	การโรงแรมและการท่องเที่ยว	
7 เศรษฐศาสตรบัณฑิต	เศรษฐกิจดิจิทัล	
8 นิเทศศาสตรบัณฑิต	นิเทศศาสตร์ดิจิทัล	
<b>คณะวิทยาศาสตร์และเทคโนโลยี</b>		
1 สาธารณสุขศาสตรบัณฑิต	สาธารณสุขศาสตร์	1. สภามหาวิทยาลัยราชภัฏเลยมีมติเห็นชอบหลักสูตร 2. ผ่านหลักเกณฑ์ตามข้อกำหนดแห่งข้อบังคับสภาการสาธารณสุขชุมชน เมื่อวันที่ 5 สิงหาคม 2568
2 วิทยาศาสตร์บัณฑิต	เทคโนโลยีดิจิทัล - วิชาเอกวิทยาการคอมพิวเตอร์ - วิชาเอกเทคโนโลยีสารสนเทศ - วิชาเอกวิทยาการข้อมูล	ได้รับการอนุมัติจากสภามหาวิทยาลัย เมื่อวันที่ 20 มิถุนายน 2568
3 วิทยาศาสตร์บัณฑิต	วิทยาศาสตร์และเทคโนโลยี - วิชาเอกสัตวศาสตร์ - วิชาเอกการจัดการสิ่งแวดล้อม	ผ่านความเห็นชอบจากกรรมการวิชาการมหาวิทยาลัย เมื่อวันที่ 21 กรกฎาคม 2568
4 วิทยาศาสตร์บัณฑิต	วิทยาศาสตร์การกีฬาและการออกกำลังกาย	
5 วิทยาศาสตร์บัณฑิต	วิทยาศาสตร์ - วิชาเอกเคมีเครื่องสำอาง - วิชาเอกชีววิทยาทางการแพทย์ - วิชาเอกเทคโนโลยีพลังงาน	ได้รับการอนุมัติจากสภามหาวิทยาลัย เมื่อวันที่ 25 กรกฎาคม 2568
6 วิทยาศาสตร์บัณฑิต	เกษตรศาสตร์	
7 วิทยาศาสตร์บัณฑิต	อาหาร - วิชาเอกอาหารและโภชนาการ - วิชาเอกเทคโนโลยีอาหารและผู้ประกอบการ	ผ่านความเห็นชอบจากสภาวิชาการ เมื่อวันที่ 4 สิงหาคม 2568

## ตารางที่ 11 ผลการดำเนินงานการปรับปรุงหลักสูตรให้เป็นไปตามแนวทางของ Outcome Based Education (OBE) (ต่อ)

 ชื่อหลักสูตร	 สาขาวิชา	 การดำเนินงาน
<b>คณะเทคโนโลยีอุตสาหกรรม</b>		
1 วิศวกรรมศาสตรบัณฑิต	วิศวกรรมการจัดการ อุตสาหกรรม	1. ดำเนินการปรับปรุงให้เป็นไปตาม แนวทางของ Outcome Based Education (OBE) 2. ผ่านมติสภามหาวิทยาลัย ในวันที่ 29 มีนาคม 2567 และได้เข้ารับการประเมิน ระดับหลักสูตรในวันที่ 29-30 พฤษภาคม 2568

ที่มา : คณะทั้ง 5 คณะ มหาวิทยาลัยราชภัฏเลย



## การแต่งกายชุดนักศึกษา

เครื่องแบบนักศึกษาปกติ มหาวิทยาลัยราชภัฏเลย



## ❖ นักศึกษา ปีการศึกษา 2567

### 1) จำนวนนักศึกษาใหม่

ในปีการศึกษา 2567 มหาวิทยาลัยราชภัฏเลย มีนักศึกษาใหม่ จำนวนทั้งสิ้น 2,085 คน โดยจำแนกได้ ดังนี้

ตารางที่ 12 จำนวนนักศึกษาใหม่ ปีการศึกษา 2567 จำแนกตามคณะและระดับการศึกษา

คณะ	จำนวนนักศึกษา				รวม	ร้อยละ
	ปริญญาตรี	ป.บัณฑิต	ปริญญาโท	ปริญญาเอก		
1 คณะครุศาสตร์	638	168	3	-	809	38.80
2 คณะมนุษยศาสตร์ และสังคมศาสตร์	386	-	9	-	395	18.94
3 คณะวิทยาการจัดการ	422	-	12	-	434	20.82
4 คณะวิทยาศาสตร์และเทคโนโลยี	349	-	-	-	349	16.74
5 คณะเทคโนโลยีอุตสาหกรรม	98	-	-	-	98	4.70
<b>รวม</b>	<b>1,893</b>	<b>168</b>	<b>24</b>	<b>-</b>	<b>2,085</b>	<b>100.00</b>

ที่มา : สำนักส่งเสริมวิชาการและงานทะเบียน มหาวิทยาลัยราชภัฏเลย (ข้อมูล ณ วันที่ 21 พฤษภาคม 2568)

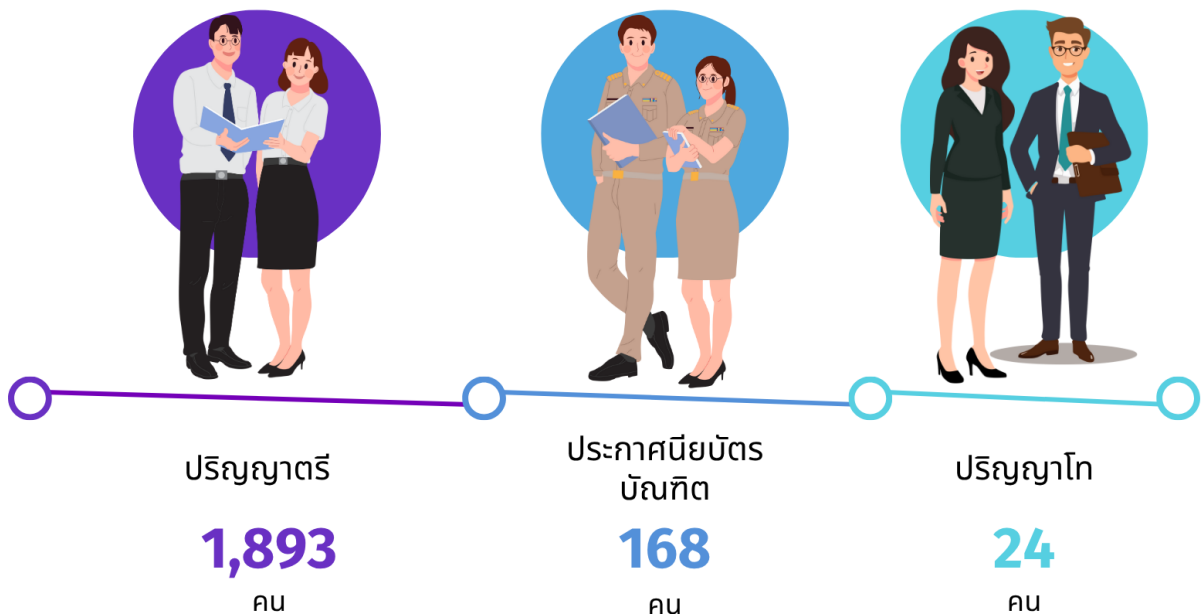

จำนวนนักศึกษาใหม่ ปีการศึกษา 2567 จำแนกตามระดับการศึกษา

## 2) จำนวนนักศึกษาทั้งหมด

ในปีการศึกษา 2567 มหาวิทยาลัยราชภัฏเลย มีนักศึกษาทั้งหมด จำนวนทั้งสิ้น 6,779 คน โดยจำแนกได้ดังนี้

ตารางที่ 13 จำนวนนักศึกษาทั้งหมด ปีการศึกษา 2567 จำแนกตามคณะและระดับการศึกษา

คณะ	จำนวนนักศึกษา				รวม	ร้อยละ
	ปริญญาตรี	ป.บัณฑิต	ปริญญาโท	ปริญญาเอก		
1 คณะครุศาสตร์	2,260	293	24	10	2,587	38.16
2 คณะมนุษยศาสตร์และสังคมศาสตร์	1,458	-	33	-	1,491	21.99
3 คณะวิทยาการจัดการ	1,226	-	14	-	1,240	18.29
4 คณะวิทยาศาสตร์และเทคโนโลยี	1,179	-	-	-	1,179	17.39
5 คณะเทคโนโลยีอุตสาหกรรม	282	-	-	-	282	4.16
<b>รวม</b>	<b>6,405</b>	<b>293</b>	<b>71</b>	<b>10</b>	<b>6,779</b>	<b>100.00</b>

ที่มา : สำนักส่งเสริมวิชาการและงานทะเบียน มหาวิทยาลัยราชภัฏเลย (ข้อมูล ณ วันที่ 21 พฤษภาคม 2568)



ปริญญาตรี

**6,405**

คน



ประกาศนียบัตรบัณฑิต

**293**

คน



ปริญญาโท

**71**

คน



ปริญญาเอก

**10**

คน

จำนวนนักศึกษาทั้งหมด ปีการศึกษา 2567 จำแนกตามระดับการศึกษา

### 3) จำนวนผู้สำเร็จการศึกษา

ในปีการศึกษา 2567 มหาวิทยาลัยราชภัฏเลย มีผู้สำเร็จการศึกษา จำนวนทั้งสิ้น 1,727 คน โดยจำแนกได้ดังนี้

ตารางที่ 14 จำนวนผู้สำเร็จการศึกษา ปีการศึกษา 2567 จำแนกตามคณะและระดับการศึกษา

คณะ	จำนวนนักศึกษา				รวม	ร้อยละ
	ปริญญาตรี	ป.บัณฑิต	ปริญญาโท	ปริญญาเอก		
1 คณะครุศาสตร์	614	125	18	13	770	44.59
2 คณะมนุษยศาสตร์และสังคมศาสตร์	294	-	2	-	296	17.14
3 คณะวิทยาการจัดการ	338	-	7	-	345	19.98
4 คณะวิทยาศาสตร์และเทคโนโลยี	265	-	-	-	265	15.34
5 คณะเทคโนโลยีอุตสาหกรรม	51	-	-	-	51	2.95
<b>รวม</b>	<b>1,562</b>	<b>125</b>	<b>27</b>	<b>13</b>	<b>1,727</b>	<b>100.00</b>

ที่มา : สำนักส่งเสริมวิชาการและงานทะเบียน มหาวิทยาลัยราชภัฏเลย (ข้อมูล ณ วันที่ 21 พฤษภาคม 2568)



จำนวนผู้สำเร็จการศึกษา ปีการศึกษา 2567 จำแนกตามระดับการศึกษา

ตารางที่ 15 จำนวนผู้สำเร็จการศึกษา ปีการศึกษา 2567 จำแนกตามวุฒิการศึกษา

วุฒิการศึกษา	จำนวนผู้สำเร็จการศึกษา	ร้อยละ
<b>ระดับปริญญาตรี</b>		
1 ศึกษาศาสตรบัณฑิต (ค.บ.)	614	35.55
2 เทคโนโลยีบัณฑิต (ทล.บ.)	5	0.29
3 นิติศาสตรบัณฑิต (น.บ.)	33	1.91
4 นิเทศศาสตรบัณฑิต (นศ.บ.)	8	0.46
5 บริหารธุรกิจบัณฑิต (บร.บ.)	206	11.93
6 บัญชีบัณฑิต (บช.บ.)	94	5.44
7 รัฐประศาสนศาสตรบัณฑิต (ร.บ.)	104	6.02
8 วิทยาศาสตร์บัณฑิต (วท.บ.)	174	10.08
9 วิศวกรรมศาสตรบัณฑิต (วศ.บ.)	46	2.66
10 ศิลปกรรมศาสตรบัณฑิต (ศป.บ.)	13	0.75
11 ศิลปศาสตรบัณฑิต (ศศ.บ.)	174	10.08
12 สาธารณสุขศาสตรบัณฑิต (ส.บ.)	91	5.27
<b>ระดับประกาศนียบัตร</b>		
13 ประกาศนียบัตรบัณฑิต (ป.บัณฑิต)	125	7.24
<b>ระดับปริญญาโท</b>		
14 ศึกษาศาสตรมหาบัณฑิต (ค.ม.)	18	1.04
15 ศิลปศาสตรมหาบัณฑิต (ศศ.ม.)	2	0.12
16 บริหารธุรกิจมหาบัณฑิต (บ.ม.)	7	0.41
<b>ระดับปริญญาเอก</b>		
17 ปรัชญาดุษฎีบัณฑิต (ปร.ด.)	13	0.75
<b>รวม</b>	<b>1,727</b>	<b>100.00</b>

ที่มา : สำนักส่งเสริมวิชาการและงานทะเบียน มหาวิทยาลัยราชภัฏเลย (ข้อมูล ณ วันที่ 21 พฤษภาคม 2568)



#### 4) ผลการวิเคราะห์จำนวนหน่วยกิตนักศึกษา (SCH) จำนวนนักศึกษาเต็มเวลาเทียบเท่า ต่อปี (FTES) และจำนวนนักศึกษาเต็มเวลาที่ปรับค่าเป็นปริญญาตรี (FTESปรับค่า) ปีการศึกษา 2567

จำนวนหน่วยกิตนักศึกษา (SCH) ในปีการศึกษา 2567 นักศึกษามหาวิทยาลัยราชภัฏเลย ลงทะเบียนตามรายวิชา ที่เปิดสอนตามคณะต่างๆ คิดเป็นจำนวนหน่วยกิตนักศึกษา (SCH) ทั้งหมด 264,393.00 SCH เมื่อพิจารณาในทุกระดับการศึกษา พบว่า ระดับปริญญาตรีมีจำนวนหน่วยกิตนักศึกษามากที่สุด มีจำนวนหน่วยกิตนักศึกษา เท่ากับ 260,008.00 SCH คิดเป็นร้อยละ 98.34 รองลงมา คือ ระดับ ป.บัณฑิต (วิชาชีพครู) มีจำนวนหน่วยกิตนักศึกษา เท่ากับ 2,559.00 SCH คิดเป็นร้อยละ 0.97 ระดับปริญญาโท มีจำนวนหน่วยกิตนักศึกษา เท่ากับ 1,706.00 SCH คิดเป็นร้อยละ 0.65 ระดับปริญญาเอก มีจำนวนหน่วยกิตนักศึกษา เท่ากับ 120.00 SCH คิดเป็นร้อยละ 0.05 ตามลำดับ ดังรายละเอียดในตารางที่ 16

ตารางที่ 16 จำนวนหน่วยกิตนักศึกษา (SCH) ปีการศึกษา 2567 ของมหาวิทยาลัยราชภัฏเลย จำแนกตามคณะและระดับการศึกษา

ระดับการศึกษา/คณะ	จำนวนหน่วยกิตนักศึกษา (SCH)			ร้อยละ
	ภาคปกติ	ภาคพิเศษ	รวมทั้งสิ้น	
<b>ปริญญาตรี</b>	<b>250,886.00</b>	<b>9,122.00</b>	<b>260,008.00</b>	<b>98.34</b>
คณะครุศาสตร์	95,650.00	-	95,650.00	36.18
คณะมนุษยศาสตร์และสังคมศาสตร์	42,324.00	5,930.00	48,254.00	18.25
คณะวิทยาการจัดการ	44,139.00	2,956.00	47,095.00	17.81
คณะวิทยาศาสตร์และเทคโนโลยี	55,231.00	-	55,231.00	20.89
คณะเทคโนโลยีอุตสาหกรรม	13,542.00	236.00	13,778.00	5.21
<b>ป. บัณฑิต (วิชาชีพครู)</b>	<b>2,559.00</b>	<b>-</b>	<b>2,559.00</b>	<b>0.97</b>
<b>ปริญญาโท</b>	<b>348.00</b>	<b>1,358.00</b>	<b>1,706.00</b>	<b>0.65</b>
คณะครุศาสตร์	-	375.00	375.00	0.14
คณะมนุษยศาสตร์และสังคมศาสตร์	348.00	260.00	608.00	0.23
คณะวิทยาการจัดการ	-	723.00	723.00	0.27
<b>ปริญญาเอก</b>	<b>72.00</b>	<b>48.00</b>	<b>120.00</b>	<b>0.05</b>
คณะครุศาสตร์	72.00	48.00	120.00	0.05
<b>รวมทั้งสิ้น</b>	<b>253,865.00</b>	<b>10,528.00</b>	<b>264,393.00</b>	<b>100.00</b>

ที่มา : กองนโยบายและแผน มหาวิทยาลัยราชภัฏเลย

จำนวนนักศึกษาเต็มเวลาเทียบเท่าต่อปี (FTES) ในปีการศึกษา 2567 มหาวิทยาลัยราชภัฏเลย ได้ให้บริการงานสอนแก่นักศึกษาคิดเป็นจำนวนนักศึกษาเต็มเวลาเทียบเท่าต่อปีทั้งสิ้น 5,641.15 FTES เมื่อพิจารณาในทุกระดับการศึกษา พบว่า ระดับปริญญาตรี มีจำนวนนักศึกษาเต็มเวลาเทียบเท่าต่อปีมากที่สุด เท่ากับ 5,478.36 FTES คิดเป็นร้อยละ 97.11 รองลงมา คือ ระดับ ป.บัณฑิต (วิชาชีพครู) มีจำนวนนักศึกษาเต็มเวลาเทียบเท่าต่อปี เท่ากับ 106.63 FTES คิดเป็นร้อยละ 1.89 และระดับปริญญาโท มีจำนวนนักศึกษาเต็มเวลาเทียบเท่าต่อปี เท่ากับ 36.67 FTES คิดเป็นร้อยละ 0.65 ระดับปริญญาเอก มีจำนวนนักศึกษาเต็มเวลาเทียบเท่าต่อปี เท่ากับ 19.50 FTES คิดเป็นร้อยละ 0.35 ตามลำดับดังรายละเอียดในตารางที่ 17

**ตารางที่ 17** จำนวนนักศึกษาเต็มเวลาเทียบเท่าต่อปี (FTES) ปีการศึกษา 2567 ของมหาวิทยาลัยราชภัฏเลย จำแนกตาม คณะและระดับการศึกษา

ระดับการศึกษา/คณะ	จำนวนนักศึกษาเต็มเวลาเทียบเท่าต่อปี (FTES)			ร้อยละ
	ภาคปกติ	ภาคพิเศษ	รวมทั้งสิ้น	
<b>ปริญญาตรี</b>	<b>5,276.58</b>	<b>201.78</b>	<b>5,478.36</b>	<b>97.11</b>
คณะครุศาสตร์	2,656.94	-	2,656.94	47.10
คณะมนุษยศาสตร์และสังคมศาสตร์	1,175.67	164.72	1,340.39	23.76
คณะวิทยาการจัดการ	450.72	30.50	481.22	8.53
คณะวิทยาศาสตร์และเทคโนโลยี	617.08	-	617.08	10.94
คณะเทคโนโลยีอุตสาหกรรม	376.17	6.56	382.72	6.78
<b>ป. บัณฑิต (วิชาชีพครู)</b>	<b>106.63</b>	<b>-</b>	<b>106.63</b>	<b>1.89</b>
<b>ปริญญาโท</b>	<b>-</b>	<b>36.67</b>	<b>36.67</b>	<b>0.65</b>
คณะครุศาสตร์	-	15.63	15.63	0.28
คณะมนุษยศาสตร์และสังคมศาสตร์	-	10.83	10.83	0.19
คณะวิทยาการจัดการ	-	10.21	10.21	0.18
<b>ปริญญาเอก</b>	<b>17.50</b>	<b>2.00</b>	<b>19.50</b>	<b>0.35</b>
คณะครุศาสตร์	3.00	2.00	5.00	0.09
คณะมนุษยศาสตร์และสังคมศาสตร์	14.50	-	14.50	0.26
<b>ผลรวมทั้งหมด</b>	<b>5,400.71</b>	<b>240.44</b>	<b>5,641.15</b>	<b>100.00</b>

ที่มา : กองนโยบายและแผน มหาวิทยาลัยราชภัฏเลย

### 5) ภาวะการมีงานทำของบัณฑิต

จากจำนวนผู้สำเร็จการศึกษาระดับปริญญาตรี ประจำปีการศึกษา 2567 จำนวน 1,425 คน มีผู้ตอบแบบสอบถามภาวะการมีงานทำของบัณฑิต จำนวน 1,276 คน มีงานทำหลังสำเร็จการศึกษา จำนวน 1,209 คน คิดเป็นร้อยละ 94.75 โดยมีผลการสำรวจแยกตามคณะ ดังนี้

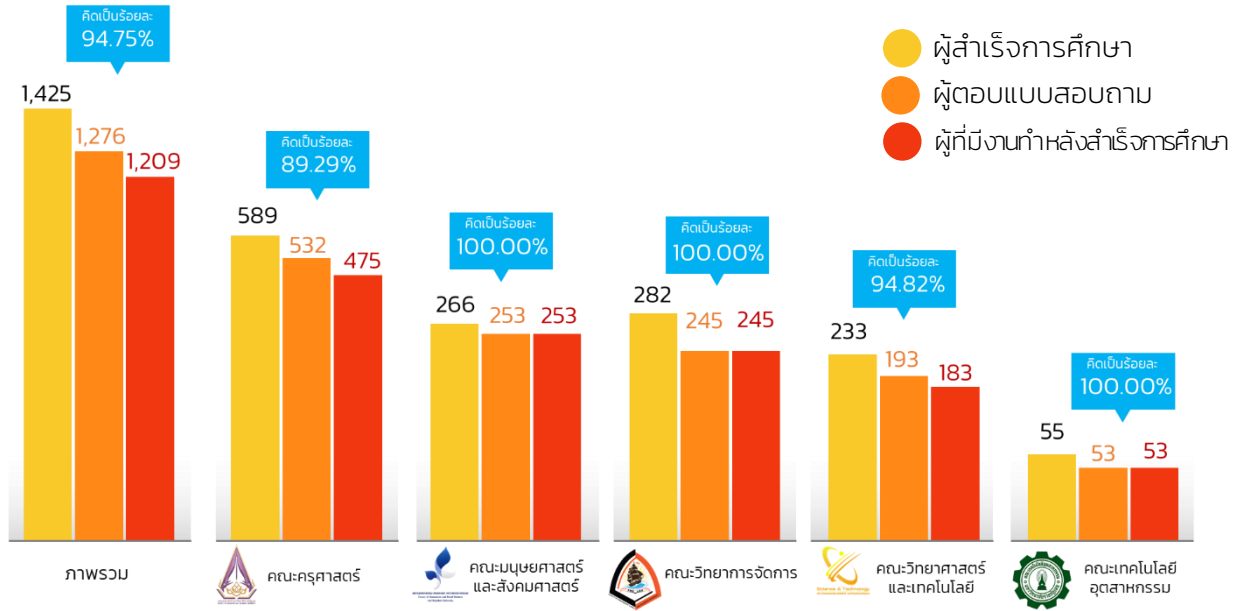

ภาวะการมีงานทำของบัณฑิตที่สำเร็จการศึกษา ปีการศึกษา 2567

### 6) รายได้เฉลี่ยของบัณฑิต

จากจำนวนผู้สำเร็จการศึกษาระดับปริญญาตรี ประจำปีการศึกษา 2567 จำนวน 1,425 คน มีผู้ตอบแบบสอบถามภาวะการมีงานทำและรายได้เฉลี่ยของบัณฑิต จำนวน 1,276 คน รายได้เฉลี่ยของผู้สำเร็จการศึกษา 18,000 บาท

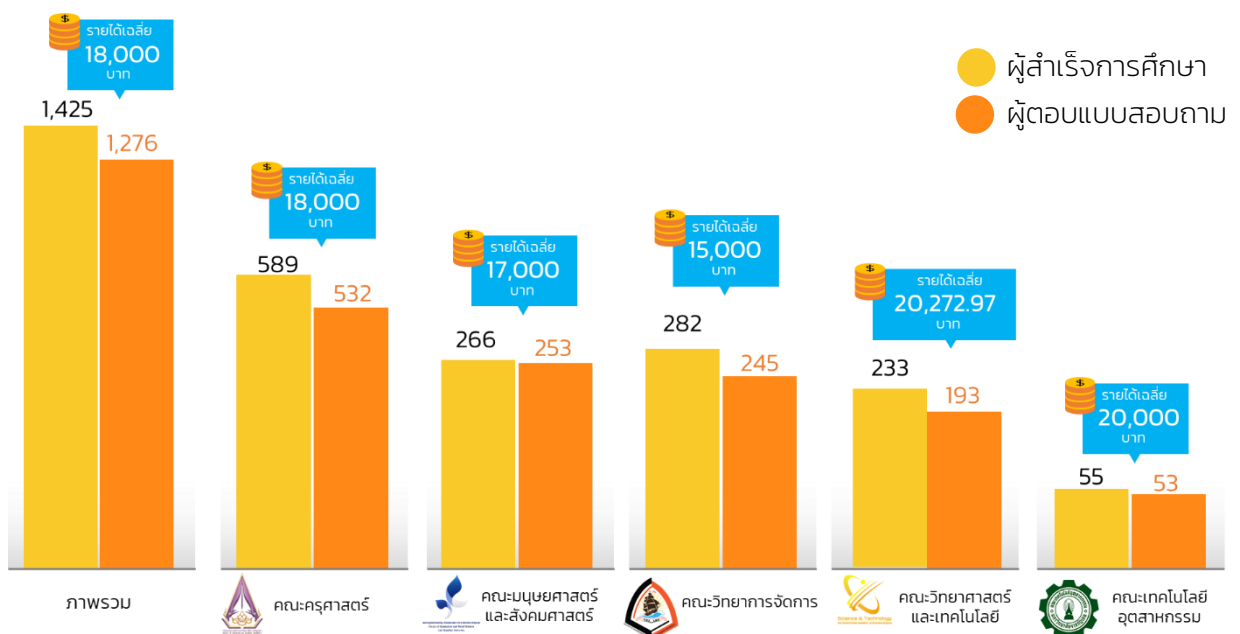

รายได้เฉลี่ยของบัณฑิตที่สำเร็จการศึกษา ปีการศึกษา 2567

## 7) ความพึงพอใจของผู้ใช้บัณฑิต ปีการศึกษา 2567

ความพึงพอใจของผู้ใช้บัณฑิต ประจำปีการศึกษา 2567 ในภาพรวมทั้ง 5 คณะ มีความพึงพอใจของผู้ใช้บัณฑิตมีค่าคะแนนเฉลี่ยเท่ากับ 4.60 โดยสามารถจำแนกเป็นรายคณะ:

**ตารางที่ 18** ความพึงพอใจของผู้ใช้บัณฑิต ประจำปีการศึกษา 2567 จำแนกตามคณะ:

วุฒิการศึกษา	จำนวนผู้ที่มีงานทำ หลังสำเร็จ การศึกษา (คน)	จำนวนผู้ใช้ บัณฑิตที่ตอบ แบบสอบถาม (คน)	ความพึงพอใจของ ผู้ใช้บัณฑิต (คน)
1 คณะครุศาสตร์	589	543	4.72
2 คณะมนุษยศาสตร์และสังคมศาสตร์	266	265	4.51
3 คณะวิทยาการจัดการ	282	237	5.00
4 คณะวิทยาศาสตร์และเทคโนโลยี	233	63	4.31
5 คณะเทคโนโลยีอุตสาหกรรม	55	25	4.45
<b>รวม</b>	<b>1,425</b>	<b>1,133</b>	<b>4.60</b>

ที่มา : งานประกันคุณภาพการศึกษา มหาวิทยาลัยราชภัฏเลย

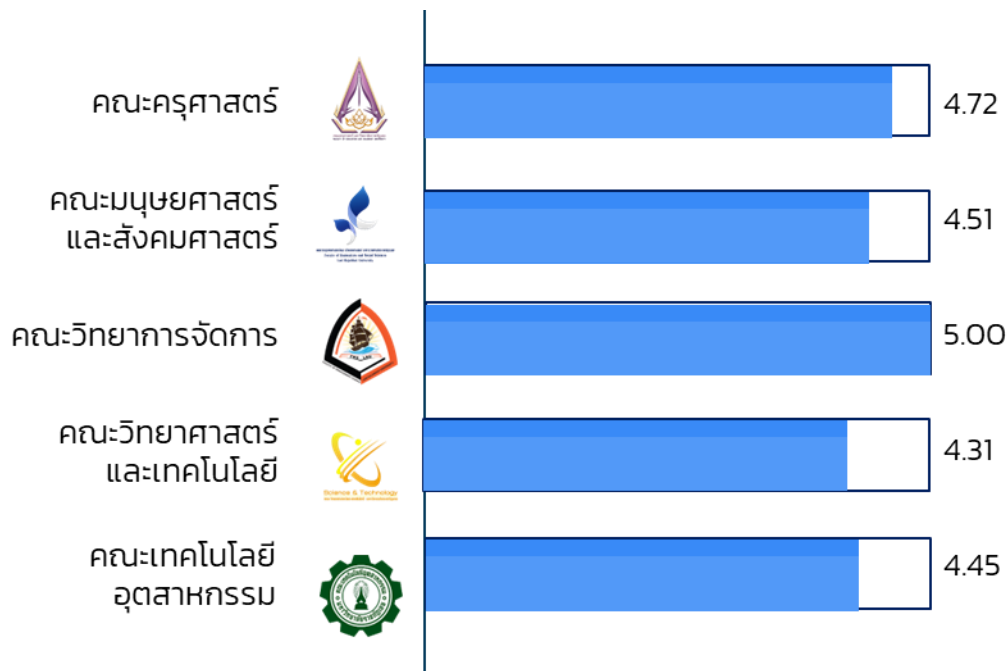

ความพึงพอใจของผู้ใช้บัณฑิต ปีการศึกษา 2567

## ❖ รางวัลที่ภาคภูมิใจ ปีการศึกษา 2567



**มหาวิทยาลัยราชภัฏเลย**  
LOEI RAJABHAT UNIVERSITY  
UI GreenMetric World University Rankings

<p>ติดอันดับ <b>1</b> มหาวิทยาลัยราชภัฏ กลุ่มภาคตะวันออกเฉียงเหนือ</p>	<p>ติดอันดับ <b>33</b> มหาวิทยาลัยไทย</p>	<p>ติดอันดับ <b>466</b> มหาวิทยาลัยโลก</p>
<p>ติดอันดับ <b>6</b> มหาวิทยาลัยราชภัฏ ทั่วประเทศ</p>	<p>มหาวิทยาลัยเพื่อสิ่งแวดล้อม และความยั่งยืน”</p>	

web: <https://lru.ac.th/> page : <https://www.facebook.com/prlru/>



**มหาวิทยาลัยสีเขียวโลก UI Green Metric World University Rankings 2024** มหาวิทยาลัยราชภัฏเลย ติดอันดับที่ 1 มหาวิทยาลัยราชภัฏกลุ่มภาคตะวันออกเฉียงเหนือ ติดอันดับที่ 6 มหาวิทยาลัยราชภัฏทั่วประเทศ ติดอันดับที่ 33 มหาวิทยาลัยไทย และติดอันดับที่ 466 ของมหาวิทยาลัยโลก

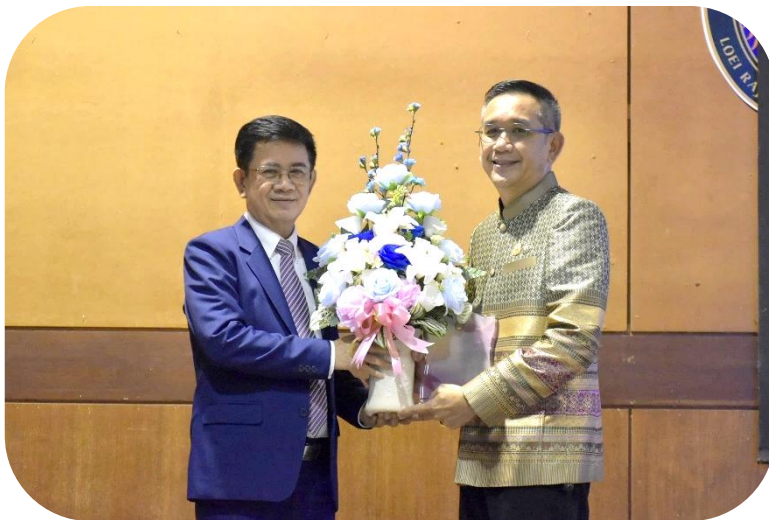

**รองศาสตราจารย์สมเจตน์ ดวงพิทักษ์ อธิการบดีมหาวิทยาลัยราชภัฏเลย มอบช่อดอกไม้แสดงความยินดีกับอาจารย์ที่ได้รับคัดเลือกเป็นข้าราชการ พวเรือนดีเด่น ประจำปี พ.ศ. 2567** ดีเด่นระดับประเทศ ของกระทรวงการอุดมศึกษา วิทยาศาสตร์ วิจัยและนวัตกรรม จำนวน 1 ท่าน ดีเด่นระดับมหาวิทยาลัยราชภัฏเลย จำนวน 3 ท่าน ได้รับรางวัล “ครูดีศรีเมืองเลย” ประจำปี 2568 ของสำนักงานศึกษาธิการจังหวัดเลย จำนวน 4 ท่าน รางวัล “ครูดีศรี สกส. จังหวัดเลย” ประจำปี พ.ศ. 2567 ของสำนักงาน สกส. จังหวัดเลย จำนวน 4 ท่าน



**นักศึกษาสาขาวิชาคณิตศาสตร์ คณะมนุษยศาสตร์และสังคมศาสตร์ มหาวิทยาลัยราชภัฏเลย เข้าร่วมโครงการ**  
**แข่งขันการกล่าวสุนทรพจน์ระดับปริญญาตรีประจำปี พ.ศ. 2567** เนื่องในวันพี หัวข้อ “การพัฒนาปัญญาประดิษฐ์  
กับความท้าทายและการเตรียมพร้อมในวิชาชีพกฎหมาย” ในวันที่ 3 สิงหาคม 2567 ณ ห้องประชุม ฤๅษี  
อาคารหอประชุมพุ่มขจรร่มคำแหง มหาวิทยาลัยรามคำแหง แขวงหัวหมาก เขตบางกะปิ กรุงเทพมหานคร  
โดยได้รับรางวัลระดับประเทศ คือ นางสาวศยามิน ภูมูลา ได้รับรางวัล “ชนะเลิศ” และทุนการศึกษา 50,000 บาท  
และนายอนนท์ แสนคำ ได้รับรางวัล “ชมเชย” และทุนการศึกษา 5,000 บาท

MATHEMATICS EDUCATION LOEI RAJABHAT UNIVERSITY - MATHEMATICS EDUCATION

**สาขาวิชาคณิตศาสตร์**  
**ได้รับรางวัลชนะเลิศ**  
**รองชนะเลิศอันดับ 1 และรองชนะเลิศอันดับ 2**

MATHEMATICS

การนำเสนอผลงานวิจัยทางคณิตศาสตร์ศึกษา  
ในการประชุมวิชาการทางคณิตศาสตร์  
ระดับชาติ ครั้งที่ 12  
วันที่ 6-7 กุมภาพันธ์ 2568  
ณ หอประชุมรัตนอาภา และคณะวิทยาศาสตร์และเทคโนโลยี มหาวิทยาลัยราชภัฏกำแพงเพชร

MATHEMATICS EDUCATION LOEI RAJABHAT UNIVERSITY - MATHEMATICS EDUCATION

**นักศึกษาสาขาวิชาคณิตศาสตร์ คณะครุศาสตร์**  
**มหาวิทยาลัยราชภัฏเลย เข้าร่วม การนำเสนอผลงานวิจัย**  
**ทางคณิตศาสตร์ศึกษาในการประชุมวิชาการทาง**  
**คณิตศาสตร์ระดับชาติ ครั้งที่ 12** ในวันที่ 6 - 7 กุมภาพันธ์  
2568 ณ หอประชุมรัตนอาภา และคณะวิทยาศาสตร์  
และเทคโนโลยี มหาวิทยาลัยราชภัฏกำแพงเพชร โดยได้รับ  
รางวัลชนะเลิศ การนำเสนอผลงานแบบบรรยายประเภท  
บทความวิจัย ได้แก่

1. นางสาวกชชญา มั่นมา
2. นายรชานนท์ ศรีแก้ว
3. นางสาวชกรก นธิปัญญานัติ
4. นางสาวอนัญญา มณีรัตน์

**และนักศึกษาสาขาวิชาคณิตศาสตร์**  
**คณะวิทยาศาสตร์และเทคโนโลยี เข้าร่วมการนำเสนอ**  
**ผลงานวิจัยในหัวข้อ Applied Mathematics** ได้รับรางวัล  
ชนะเลิศ อันดับที่ 1 ได้แก่

1. นางสาวจิรวรรณ จันทพา
2. นายธนวัฒน์ ภาตวิจิตร
3. นายภูวตล เศษนาเวช

และรางวัลรองชนะเลิศอันดับที่ 1 คือ  
น.ส.กวินริดา มูลาประติษฐ์



**ขอแสดงความยินดี**  
Congratulations

**นางสาวสลิดา มุงกุล**  
สาขาวิชาพลศึกษา คณะครุศาสตร์

ในการเป็นตัวแทนจังหวัดเลย เข้าร่วมการแข่งขันกีฬาฟาวอลเลย์บอลชายหาด ได้รับรางวัลรองชนะเลิศอันดับที่ 2 ในการแข่งขันกีฬาแห่งชาติ ครั้งที่ 49 (จังหวัดเกมส์) ในระหว่างวันที่ 9 - 20 ธันวาคม 2567 ณ จังหวัดจันทบุรี

กองพัฒนามหาวิทยาลัยราชภัฏเลย



**ร่วมเชียร์ ร่วมส่งกำลังใจ**

**นางสาวสลิดา มุงกุล**  
สาขาวิชาพลศึกษา ชั้นปีที่ 2  
คณะครุศาสตร์

ในการเป็นตัวแทนทีมชาติไทย เข้าร่วมการแข่งขันกีฬาฟาวอลเลย์บอลชายหาด ในรายการแข่งขันรายการ 2024 Asian Senior Beach Volleyball Championships ในระหว่างวันที่ 5 - 10 พฤศจิกายน 2567 ณ ประเทศฟิลิปปินส์

**นางสาวสลิดา มุงกุล นักศึกษาสาขาวิชาพลศึกษา คณะครุศาสตร์ มหาวิทยาลัยราชภัฏเลย เป็นตัวแทนทีมชาติไทยเข้าร่วมการแข่งขันกีฬาฟาวอลเลย์บอลชายหาด** ในรายการระดับนานาชาติหลายรายการ และได้รับรางวัลหลายรายการ อาทิ

1. รางวัลรองชนะเลิศอันดับ 1 กีฬาแห่งชาติ ครั้งที่ 49 "แก้วมุกดาเกมส์" ระหว่างวันที่ 9 - 17 กรกฎาคม 2567
2. รางวัลอันดับ 5 AVC Beach tour taoyuanopen 2024 ระหว่างวันที่ 23 - 26 สิงหาคม 2567 ณ นครเถา-ยเหวียน สาธารณรัฐจีน
3. รางวัลอันดับ 5 Beach pro tour futures Qidong 2024 ระหว่างวันที่ 5 -8 กันยายน 2567 ณ นครเถา-ยเหวียน สาธารณรัฐจีน
4. รางวัลอันดับ 9 2024 ASIAN SENIOR BEACH VOLLEYBALL ระหว่างวันที่ 5 -10 พฤศจิกายน 2567
5. รางวัลอันดับ 3 กีฬาราชภัฏเกมส์ ครั้งที่ 44 คชสารเกมส์ ระหว่างวันที่ 25 พฤศจิกายน - 1 ธันวาคม 2567
6. รางวัลรองชนะเลิศอันดับ 2 กีฬาแห่งชาติ ครั้งที่ 49 "จันทร์เกมส์" ระหว่างวันที่ 9 - 20 ธันวาคม 2567
7. รางวัลอันดับ 4 Volleyball World Beach pro Tour Futures Songkhla 2024 ระหว่างวันที่ 8 - 11 เมษายน 2568
8. รางวัลอันดับ 9 AVC Beach Tour 24th Samila open 2024 ระหว่างวันที่ 12 - 16 เมษายน 2568
9. รางวัลอันดับ 9 AVC Beach Tour Pingtan 2025 ระหว่างวันที่ 9 -12 พฤษภาคม 2568
10. รางวัลอันดับ 5 Volleyball World Beach pro Tour - Futures Wuhan Qingshan, China 2025 ระหว่างวันที่ 22 -25 พฤษภาคม 2568



**โรงเรียนสาริตมหาวิทยาลัยราชภัฏเลย ได้รับรางวัลการประกวดนวัตกรรมระดับชาติและนานาชาติ ในงานสาริตวิชาการ ครั้งที่ 9** จรณทัชชะ จำเป็นสำหรับอนาคต Essential Soft skill For The Future ระหว่างวันที่ 8 -9 สิงหาคม 2567 ณ คณะครุศาสตร์ จุฬาลงกรณ์มหาวิทยาลัย โดยได้รับรางวัลดังนี้ รางวัลระดับเหรียญเงิน "บอร์ดเกม Jungle Fruit" รางวัลระดับเหรียญทองแดง "เกมทักษะการคิดพิชิตเส้นชัย" รางวัลระดับเหรียญทองแดง "บันไดเศรษฐกิจเกาะเมืองเลย" รางวัลระดับเหรียญทองแดง "เกมกระดานแม่เหล็กเซลล์"



มหาวิทยาลัยราชภัฏเลย โดยงาน  
แนะแนวการศึกษาและอาชีพ ร่วมกับ  
ศูนย์สุขภาพจิตที่ 8 อุดรธานี ได้เข้าร่วม  
โครงการแลกเปลี่ยนเรียนรู้การดำเนินงาน  
สุขภาพจิตสู่ความเป็นเลิศด้านการ  
ดำเนินงานสุขภาพจิตในระบบสุขภาพ  
ปฐมภูมิ ในระหว่างวันที่ 18-20 สิงหาคม 2567  
ณ โรงแรมปรีณิชาเพลช มหานคร  
กรุงเทพมหานคร ซึ่งจัดโดย กองส่งเสริม  
และพัฒนาสุขภาพจิต กรมสุขภาพจิต  
กระทรวงสาธารณสุขควีนราชวัลดีเด่น  
ด้านเครือข่ายการดูแลจิตใจนักศึกษา  
ประจำปี 2567



สาขาวิชาภาษาจีนและภาษาอังกฤษเพื่อการสื่อสาร คณะมนุษยศาสตร์และสังคมศาสตร์ มหาวิทยาลัยราชภัฏเลย ได้รับ  
รางวัลรองชนะเลิศอันดับ 1 ระดับนานาชาติ ในการประกวดวิดีโอสั้นออนไลน์การแข่งขันทักษะภาษาและวัฒนธรรมจีน เส้นทาง  
สายไหม ระดับอุดมศึกษา ครั้งที่ 8 ชื่อผลงาน 《大佛头与皮达孔的友谊》 มีตราพระหว่างพระพุทธรูปหัวโตและพิตาไบณ  
ณ อาคารวัฒนธรรมสถาบันขงจื้อ มหาวิทยาลัยมหาสารคาม

## การดำเนินงานสนับสนุนเป้าหมายการพัฒนาที่ยั่งยืน (Sustainable Development Goals: SDGs)

# ขับเคลื่อนการศึกษาที่ยั่งยืน ด้วยเทคโนโลยีดิจิทัล

มหาวิทยาลัยนำเทคโนโลยีดิจิทัลมายกระดับการศึกษา  
พัฒนาทักษะแห่งอนาคต และส่งเสริมการเรียนรู้ตลอดชีวิต  
เพื่อสนับสนุนเป้าหมายการพัฒนาที่ยั่งยืน

**ยกระดับโครงสร้าง  
พื้นฐานและบริการอัจฉริยะ**



### เครือข่ายอินเทอร์เน็ต ความเร็วสูง

ครอบคลุมทั่วทั้งมหาวิทยาลัย  
เพื่อสนับสนุนการเรียนรู้และการ  
ทำงานยุคใหม่



### บริการออนไลน์ เต็มรูปแบบ

เช่น ระบบจองห้องเรียน  
ออนไลน์ และระบบยืม-คืน  
หนังสืออัตโนมัติ



### มุ่งสู่องค์กรไร้กระดาษ

ลดการใช้กระดาษด้วยระบบจัดการ  
เอกสารและธุรกรรมอิเล็กทรอนิกส์

**พัฒนาทักษะดิจิทัล  
และภาษาสากล**



### วัดสมรรถนะด้านดิจิทัล (LRU-CDL)

ประเมินและรับรองทักษะการใช้  
คอมพิวเตอร์และเทคโนโลยี  
ดิจิทัลของนักศึกษา



### ศูนย์สอบภาษาระดับสากล

บริการจัดสอบ TOEIC และ  
Oxford Placement Test  
ภายในมหาวิทยาลัย



### หลักสูตรพัฒนา ภาษาอังกฤษเข้มข้น

ใช้โปรแกรม English  
Discoveries ในการอบรมและ  
ฝึกทักษะให้กับนักศึกษา เพื่อให้  
มีทักษะในระดับ B1 ขึ้นไป

**เปิดโลกแห่ง  
การเรียนรู้ดิจิทัล**



### ห้องสมุดทันสมัยและ e-Library

แหล่งเรียนรู้ดิจิทัลและ e-Book  
ให้บริการตลอด 24 ชั่วโมง

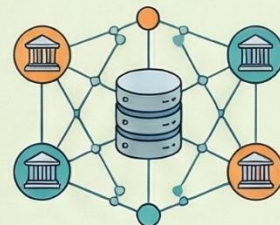

### เชื่อมโยงเครือข่าย ห้องสมุดระดับชาติ

เข้าตั้งฐานข้อมูลวิทยานิพนธ์ (TDC)  
และสหบรรณานุกรม (UCTAL)



### แหล่งข้อมูลวิชาการ ระดับนานาชาติ

บริการฐานข้อมูล e-Book  
และวารสารออนไลน์ชั้นนำ  
เช่น Gale และ EBSCO

# แผนปฏิบัติการเรื่องที่ 1

## ยกระดับคุณภาพบุคลากรและการพัฒนาท้องถิ่น



# ❖ ผลการดำเนินงานแผนปฏิบัติการ เรื่องที่ 1 ยกระดับคุณภาพบุคลากรและการพัฒนาท้องถิ่น

แผนปฏิบัติการ	แผนการดำเนินงานตามเป้าหมาย (OKR)	ผลการดำเนินงาน	
		จำนวน (OKR)	ร้อยละ
เรื่องที่ 1 ยกระดับคุณภาพบุคลากรและการพัฒนาท้องถิ่น	32	29	90.63

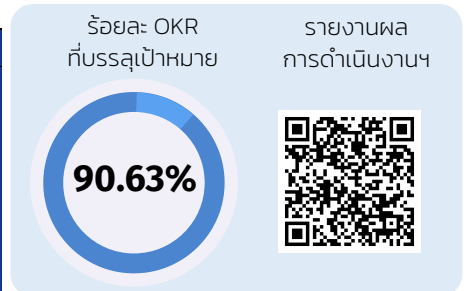

ที่มา : ข้อมูลผลการดำเนินงานแผนปฏิบัติการ ประจำปีงบประมาณ พ.ศ. 2568 รอบ 12 เดือน (ตุลาคม 2567 – กันยายน 2568) ภายใต้แผนปฏิบัติการ ระยะ 5 ปี (พ.ศ. 2566-2570) มหาวิทยาลัยราชภัฏเลย ฉบับปรับปรุง พ.ศ. 2567

## 🌸 ผลการดำเนินงานด้านการพัฒนาบุคลากร

การพัฒนาบุคลากร มหาวิทยาลัยราชภัฏเลย ให้ความสำคัญในการพัฒนาคณาจารย์และบุคลากรสายสนับสนุน โดยมีเป้าหมายให้คณาจารย์มีศักยภาพในด้านวิชาการ สามารถจัดการเรียนการสอนได้อย่างมีประสิทธิภาพ มีเทคนิควิธีการ และกระบวนการจัดการเรียนการสอนที่เหมาะสม นำไปสู่การพัฒนากระบวนการเรียนรู้ออกไปเป็นบัณฑิตที่มีศักยภาพ สอดคล้องกับปณิธานและอัตลักษณ์ตามที่มหาวิทยาลัยกำหนด สำหรับบุคลากรสายสนับสนุนนั้นมหาวิทยาลัย ได้มีการส่งเสริมและสนับสนุนให้มีการพัฒนาศักยภาพของบุคลากรเช่นเดียวกัน โดยมีเป้าหมายเพื่อพัฒนาให้บุคลากรมีทักษะ ความรู้ ความเชี่ยวชาญสามารถนำมาประยุกต์ใช้ พัฒนางานได้อย่างมีประสิทธิภาพนำไปสู่การบริหารจัดการองค์กรที่มีประสิทธิภาพ ดังนี้

### 1. การส่งเสริมการศึกษา

มหาวิทยาลัยราชภัฏเลย สนับสนุนด้านทุนการศึกษาให้กับบุคลากรทั้งในสายวิชาการและสายสนับสนุน มหาวิทยาลัยราชภัฏเลย ยังมีนโยบายในการส่งเสริมและสนับสนุนให้บุคลากรสายวิชาการ ซึ่งได้แก่ อาจารย์ผู้สอนศึกษาต่อระดับปริญญาเอกโดยมีอาจารย์ที่ไปศึกษาต่อในระดับปริญญาเอก ปีการศึกษา 2564 - 2566 ดังนี้

ตารางที่ 19 จำนวนอาจารย์ที่ไปศึกษาต่อระดับปริญญาเอก ปีการศึกษา 2564 - 2566 จำแนกตามคณะ

	ประเภท	ปีการศึกษา		
		2564	2565	2566
1	คณะครุศาสตร์	2	1	3
2	คณะมนุษยศาสตร์และสังคมศาสตร์	3	4	1
3	คณะวิทยาศาสตร์และเทคโนโลยี	1	2	4
4	คณะวิทยาการจัดการ	1	-	2
5	คณะเทคโนโลยีอุตสาหกรรม	-	1	1
รวม		7	8	11

ที่มา : งานบริหารงานบุคคล มหาวิทยาลัยราชภัฏเลย

## 2. การยกย่องเชิดชูเกียรติ

ในปีการศึกษา 2567 มหาวิทยาลัยราชภัฏเลย มีบุคลากรที่ได้รับการยกย่องเชิดชูเกียรติ ดังนี้

**ตารางที่ 20** รายชื่อบุคลากรที่ได้รับการยกย่องเชิดชูเกียรติ ประจำปีการศึกษา 2567

ชื่อ-นามสกุล	รางวัล	หน่วยงานที่มอบรางวัล
1 ผู้ช่วยศาสตราจารย์ ดร.ภาณุมาศ พรหมเทศ	ข้าราชการพลเรือนดีเด่น ประจำปี พ.ศ. 2567	กระทรวงการอุดมศึกษา วิทยาศาสตร์ วิจัยและนวัตกรรม
2 ผู้ช่วยศาสตราจารย์ ดร.พยุภร ศรีจันทวงษ์	"ครูดีศรี สกสค." ประจำปี 2567	สำนักงาน สกสค. จังหวัดเลย
3 ดร.มาริยา เถาอินปาก	"ครูดีศรี สกสค." ประจำปี 2567	สำนักงาน สกสค. จังหวัดเลย
4 นางสกุลไทย ป้อมมะรัง	"ครูดีศรี สกสค." ประจำปี 2567	สำนักงาน สกสค. จังหวัดเลย
5 นายสมภพ เพ็ชรดี	"ครูดีศรี สกสค." ประจำปี 2567	สำนักงาน สกสค. จังหวัดเลย
6 ผู้ช่วยศาสตราจารย์ ดร.พยุภร ศรีจันทวงษ์	"ครูดีศรีเมืองเลย" ประจำปี 2568	สำนักงานศึกษาธิการจังหวัดเลย
7 นายพัฒนะ เจริญยิ่ง	"ครูดีศรีเมืองเลย" ประจำปี 2568	สำนักงานศึกษาธิการจังหวัดเลย
8 ผู้ช่วยศาสตราจารย์ ดร.สุชาติ บางวิเศษ	"ครูดีศรีเมืองเลย" ประจำปี 2568	สำนักงานศึกษาธิการจังหวัดเลย
9 ผู้ช่วยศาสตราจารย์ ดร.สุภาวดี สำราญ	"ครูดีศรีเมืองเลย" ประจำปี 2568	สำนักงานศึกษาธิการจังหวัดเลย

ที่มา : งานบริหารงานบุคคล มหาวิทยาลัยราชภัฏเลย

## 3. กรรมการวิทยานิพนธ์ กรรมการวิชาการ และกรรมการวิชาชีพให้แก่หน่วยงานภายนอก

มหาวิทยาลัยราชภัฏเลย มีกิจกรรมเพื่อส่งเสริมการพัฒนาศักยภาพของบุคลากร ทั้งบุคลากรสายวิชาการ และบุคลากรสายสนับสนุน ส่งเสริมบุคลากรในการเป็นที่ปรึกษา กรรมการวิทยานิพนธ์ กรรมการวิชาการ และกรรมการวิชาชีพ ให้แก่หน่วยงานภายนอก ดังตารางที่ 21

**ตารางที่ 21** การเป็นที่ปรึกษา กรรมการวิทยานิพนธ์ กรรมการวิชาการ และกรรมการวิชาชีพ ให้แก่หน่วยงานภายนอก

ชื่อ - สกุล	ชื่อเรื่อง	วัน เดือน ปี / ผู้รับบริการ
<b>คณะครุศาสตร์</b>		
1 รศ.ดร.ภัทราพร เกษสังข์	การวิจัยปฏิบัติการจัดกิจกรรม การเรียนการสอน วิชาภาษาไทยเรื่อง การอ่านเชิงวิเคราะห์ โดยใช้กระบวนการเรียนรู้ C ขั้นตอนเสริมด้วยแบบฝึกทักษะ ต่อความสามารถในการอ่านเชิงวิเคราะห์ ของนักเรียนชั้นประถมศึกษาปีที่ 6	วันที่ 29 มิถุนายน 2567 ผู้รับบริการ : นางสาวฐิติกาล ปรุใหม่ มหาวิทยาลัยราชภัฏอุดรธานี
2 รศ.ดร.ภัทราพร เกษสังข์	การวิจัยปฏิบัติการเพื่อพัฒนา กิจกรรมการเรียนการสอนวิชาภาษาอังกฤษ โดยใช้รูปแบบการสอนภาษาเพื่อการสื่อสาร เสริมด้วยแบบฝึกที่เน้นเทคนิค 5WIH ต่อความสามารถในการอ่านเพื่อความเข้าใจ สำหรับนักเรียนชั้นมัธยมศึกษาปีที่ 2	วันที่ 29 มิถุนายน 2567 ผู้รับบริการ : นางสาวอุบล กุตุณ มหาวิทยาลัยราชภัฏอุดรธานี

**ตารางที่ 21** การเป็นที่ปรึกษา กรรมการวิทยานิพนธ์ กรรมการวิชาการ และกรรมการวิชาชีพให้แก่หน่วยงานภายนอก (ต่อ)

ชื่อ – สกุล	ชื่อเรื่อง	วัน เดือน ปี / ผู้รับบริการ
<b>คณะครุศาสตร์ (ต่อ)</b>		
3 รศ.ดร.ภัทราพร เกษสังข์	การวิจัยเชิงปฏิบัติการเพื่อ พัฒนาการจัดการเรียนรู้โดยใช้ปัญหาเป็นฐาน เสริมด้วย เทคนิค KDL ที่ส่งเสริมผลสัมฤทธิ์ทางการเรียน และความสามารถในการแก้ปัญหาทางคณิตศาสตร์ สำหรับ นักเรียนชั้นมัธยมศึกษาปีที่ 1	วันที่ 9 เมษายน 2568 ผู้รับบริการ : นางสาววิรัชสี จันทร์สมกรม มหาวิทยาลัยราชภัฏอุดรธานี
4 ผศ.ดร.สุชาติ บางวิเศษ	รูปแบบการเสริมสร้างพลัง อำนาจครูของ ผู้บริหารโรงเรียนมัธยมศึกษา ในเขตตรวจราชการที่ 1	วันที่ 6 มีนาคม 2568 ผู้รับบริการ : นายพิภพ ก้านกำ มหาวิทยาลัย ภาคตะวันออกเฉียงเหนือ
5 ผศ.ดร.สุชาติ บางวิเศษ	รูปแบบการพัฒนาระบบนิเวศการเรียนรู้ เพื่อเสริมสร้างการเรียนรู้เชิงรุกของครู ในโรงเรียนสังกัดองค์กรปกครองส่วนท้องถิ่น ภาคตะวันออกเฉียงเหนือ	วันที่ 6 มีนาคม 2568 ผู้รับบริการ : นางสาวชมพูนุท โนนทวงษ์ มหาวิทยาลัย ภาคตะวันออกเฉียงเหนือ
6 ผศ.ดร.สุชาติ บางวิเศษ	รูปแบบวัฒนธรรมเชิงสร้างสรรค์เพื่อเสริมสร้าง การจัดการเรียนรู้เชิงรุกของ ผู้บริหารโรงเรียน มัธยมศึกษา ในภาคตะวันออกเฉียงเหนือ	วันที่ 6 มีนาคม 2568 ผู้รับบริการ : นางสาวธนาภา บุญครอง มหาวิทยาลัย ภาคตะวันออกเฉียงเหนือ
<b>คณะมนุษยศาสตร์และสังคมศาสตร์</b>		
7 นายศุภวุฒิ พิมพ์พันธ์	คณะกรรมการจัดการประกวดดนตรี	วันที่ 15 กรกฎาคม 2567 ผู้รับบริการ : โรงเรียนเฉลิม พระเกียรติสมเด็จพระศรี นครินทร์หนองบัวลำภู อำเภอเมือง จังหวัดหนองบัวลำภู
8 ผศ.ดร.บุญวัฒน์ บุญทะวงค์	ประธานกรรมการการตรวจประเมินคุณภาพ การศึกษาภายในระดับส่วนงาน	วันที่ 22-25 กรกฎาคม 2567 ผู้รับบริการ : มหาวิทยาลัยจุฬาลงกรณราชวิทยาลัย มหาวิทยาลัยสงขลบุรี หนองพญาเมือง เพชรบูรณ์ อำเภอหล่มสัก จังหวัดเพชรบูรณ์
9 ดร.สิทธวัฒน์ มีวันคำ นายนิฐวุฒิ กองสี	กรรมการตัดสินมหกรรมการแข่งขันทักษะทาง วิชาการ ครั้งที่ 11 ประจำปีการศึกษา 2567	วันที่ 8 สิงหาคม 2567 ผู้รับบริการ : โรงเรียนมูลมัง หลวงปู่ชอบ ฐานสโม อ.เชียงคาน จ.เลย
10 นายศุภวุฒิ พิมพ์พันธ์	คณะกรรมการ การตัดสินการประกวดวงดนตรี PHUKRADUENG MUSIC Contest 2024 ในประเพณี "สักการะพระพุทธรูปเมตตา บุษเจ้าปู่ ภูกระดึง" ประจำปี 2567	วันที่ 5-6 พฤศจิกายน 2567 ผู้รับบริการ : ที่ว่าการอำเภอ ภูกระดึง จังหวัดเลย
11 ผศ.ดร.ศาริตา สุขคง ผศ.ดร.สุรธัชอนุกุล นุ่นภูบาล	กรรมการตัดสินการประกวดสุนทรพจน์ภาษาไทย การประกวดการอ่านภาษาไทย	วันที่ 4 ธันวาคม 2567 ผู้รับบริการ : วิทยาลัยเทคนิคเลย จังหวัดเลย

**ตารางที่ 21** การเป็นที่ปรึกษา กรรมการวิทยานิพนธ์ กรรมการวิชาการ และกรรมการวิชาชีพให้แก่หน่วยงานภายนอก (ต่อ)

ชื่อ – สกุล	ชื่อเรื่อง	วัน เดือน ปี / ผู้รับบริการ
<b>คณะมนุษยศาสตร์และสังคมศาสตร์ (ต่อ)</b>		
12 ผศ.ดร.คชสีห์ เจริญสุข	กรรมการตัดสินการแข่งขันศิลปหัตถกรรมนักเรียนครั้งที่ 72	วันที่ 20-22 และ 25-26 ธันวาคม 2567 ผู้รับบริการ : ศูนย์การแข่งขัน เลย์พิกายคม
13 นายนิฐวุฒิ กองลี	กรรมการตัดสินการแข่งขันศิลปหัตถกรรมนักเรียนครั้งที่ 72	วันที่ 22 ธันวาคม 2567 ผู้รับบริการ : โรงเรียนศรีสงครามวิทยา จังหวัดเลย
14 ผศ.ดร.พงศ์พัฒน์ เหล่าคนคำ	กรรมการตัดสินการประกวดเกี่ยวดนตรีพื้นบ้าน	วันที่ 24-25 กุมภาพันธ์ 2568 ผู้รับบริการ : มหาวิทยาลัยมหาสารคาม และโรงละครกันทราเธียเตอร์
15 นางสาวณัฐนันท์ สุ่มมาตย์	วิทยากร โครงการพัฒนาฝีมือแรงงานรองรับการทำงานในประเทศและต่างประเทศ	วันที่ 24-28 กุมภาพันธ์ 2568 ผู้รับบริการ : สำนักงานพัฒนาฝีมือแรงงานจังหวัดเลย
<b>คณะวิทยาการจัดการ</b>		
16 ดร.สัณชัย เกียรติทรงชัย	Green Destinations Auditor-Advisor	วันที่ 23 ตุลาคม 2566 ผู้รับบริการ : Green Destinations
17 ผศ.ดร.สภัตรา พิษณารัตนา ผศ.อำภาภักดิ์ วสันต์สกุล	ตรวจสอบเอกสารงานวิจัย รายวิชาการบัญชี ต้นทุน 1 รหัสวิชา 30201-2003	วันที่ 15 กรกฎาคม 2568 ผู้รับบริการ : สถาบันการอาชีวศึกษาภาคตะวันออกเฉียงเหนือ 1 วิทยาลัยเทคนิคบึงกาฬ
<b>คณะวิทยาศาสตร์และเทคโนโลยี</b>		
18 ผศ.ดร.วัลลภ ทากอง รศ.ดร.ธัญชัย บุญหนัก ผศ.ดร.นุวัตติ พิมพ์บุตร	ผู้เชี่ยวชาญ ให้คำแนะนำระบบกำจัด/บำบัดกลิ่นของโรงงานปลาร้าแม่เหริญ สาขาศรีบุญเรือง อำเภอศรีบุญเรือง จังหวัดหนองบัวลำภู	วันที่ 24 มีนาคม 2568 ผู้รับบริการ : โรงงานปลาร้าแม่เหริญ สาขาศรีบุญเรือง อำเภอศรีบุญเรือง จังหวัดหนองบัวลำภู
<b>คณะเทคโนโลยีอุตสาหกรรม</b>		
19 ผศ.ภควดี ศิริวัชรสุข ดร.วันชาติ สุพรมพิทักษ์	ผู้ทรงคุณวุฒิในการวิพากษ์โครงการนักเรียน	วันที่ 12-13 กุมภาพันธ์ 2568 ผู้รับบริการ : โรงเรียนวิทยาศาสตร์จุฬาราชวิทยาลัยเลย
20 ผศ.ณัชชา สมจันทร์	วิทยากรอบรมการจัดทำแผนพัฒนาการเกษตรและสหกรณ์ของจังหวัดหนองบัวลำภู	วันที่ 16 มกราคม 2568 ผู้รับบริการ : สำนักงานเกษตรและสหกรณ์จังหวัดหนองบัวลำภู

#### 4. ผลการดำเนินการด้านการส่งเสริมการพัฒนาศักยภาพของบุคลากร ทั้งสายวิชาการ และสายสนับสนุน และพัฒนาศักยภาพของบุคลากรทางการศึกษาสังกัดหน่วยงานอื่น อาทิ

- ส่งเสริมและพัฒนาสมรรถนะการจัดการเรียนรู้เชิงรุก (Active Learning) ของครูในโรงเรียนตำรวจตระเวนชายแดนในพื้นที่จังหวัดเลย
- พัฒนาสมรรถนะครูของครูสู่การเป็น "STRONG TEACHERS" ตาม PTRU Model คณะครุศาสตร์ มหาวิทยาลัยราชภัฏเลย ครูโรงเรียนเครือข่ายศูนย์ฝึกประสบการณ์วิชาชีพได้รับการพัฒนาตนเองด้านการจัดการเรียนการสอน ได้ระบบฐานข้อมูลโรงเรียนเครือข่ายร่วมผลิตและพัฒนาครู เพื่อพัฒนาศักยภาพและยกระดับการจัดเก็บข้อมูลให้ทันสมัย สอดคล้องกับสถานการณ์ในปัจจุบัน
- พัฒนาศักยภาพบุคลากรสายสนับสนุน เตรียมพร้อมสู่ AUN-QA สร้างนวัตกรรมองค์กร บุคลากรมีความเข้าใจในหน้าที่และบทบาทของตนเองในการเป็นฝ่ายสนับสนุนหลักสูตรและพัฒนาตนเองในด้านเทคโนโลยีดิจิทัลเพื่อการทำงานที่รวดเร็ว และมีประสิทธิภาพสูงขึ้น
- อบรมเชิงปฏิบัติการการใช้งานระบบสหกิจศึกษาและการจัดการเรียนรู้เชิงบูรณาการกับการทำงาน (CWIE) ผู้เข้ารับการอบรมได้รับความรู้ความเข้าใจในรูปแบบสหกิจศึกษาและการศึกษาเชิงบูรณาการกับการทำงาน
- อบรมภายใต้โครงการ Master Studies in Sustainable Development and Management (MASUDEM) หัวข้อ "Sustainable Technology Innovation" ผู้เข้าร่วมอบรมได้ร่วมแลกเปลี่ยน และแบ่งปันประสบการณ์ในเนื้อหาที่เกี่ยวกับนวัตกรรมเทคโนโลยีที่ยั่งยืน
- อบรมเชิงปฏิบัติการเรื่อง การเขียนบทความเพื่อตีพิมพ์ระดับชาติและนานาชาติ อบรมเชิงปฏิบัติการสานฝันสู่การเป็นรองศาสตราจารย์ และโครงการให้คำปรึกษาสู่การพัฒนาเข้าสู่ตำแหน่งงานที่สูงขึ้น
- อบรมเชิงปฏิบัติการทางด้านวิทยาศาสตร์ และคณิตศาสตร์สำหรับนักเรียนโครงการห้องเรียนพิเศษวิทยาศาสตร์ คณิตศาสตร์ (SM) ระดับมัธยมศึกษาตอนต้นและตอนปลาย อาทิ โรงเรียนสันติวิทยาสรรพ์ อำเภอพาขาว จังหวัดเลย โรงเรียนหนองหินวิทยาคม อำเภอหนองหิน จังหวัดเลย โรงเรียนเลยอนุกุลวิทยา อำเภอเมืองเลย จังหวัดเลย โรงเรียนศรีสองรักวิทยา อำเภอด่านซ้าย จังหวัดเลย โรงเรียนคอนสารวิทยาคม อำเภอคอนสาร จังหวัดชัยภูมิ โรงเรียนสีชมพูศึกษา อำเภอสีชมพู จังหวัดขอนแก่น
- พัฒนาศักยภาพบุคลากรด้านการวิจัยและนวัตกรรมของมหาวิทยาลัยราชภัฏสู่การเป็นนักวิจัยรุ่นใหม่ในระบบวิจัย และนวัตกรรม รุ่นที่ 6
- สมรรถนะความสามารถด้านการใช้ดิจิทัลด้วยเครื่องมือระดับมาตรฐานสากล IC3 Digital Literacy Certification ซึ่งสามารถนำไปประยุกต์ใช้ ในการเรียน การทำงาน และการพัฒนาตนเองด้านเทคโนโลยีสารสนเทศ ได้อย่างมีประสิทธิภาพ

60

โครงการ/กิจกรรม

ผลการดำเนินการด้านการส่งเสริมการพัฒนาศักยภาพของบุคลากร ทั้งสายวิชาการและสายสนับสนุน ในศตวรรษที่ 21 ในรอบปีการศึกษา 2566

16

โครงการ/กิจกรรม

ผลการดำเนินงานโครงการพัฒนาศักยภาพของบุคลากรทางการศึกษาสังกัดหน่วยงานอื่น



ข้อมูลเพิ่มเติม

## ผลการดำเนินงานด้านการวิจัยและสร้างนวัตกรรม

### 1. โครงการวิจัยที่ได้รับทุนอุดหนุนเพื่อทำวิจัยของอาจารย์ มหาวิทยาลัยราชภัฏเลย

มหาวิทยาลัยราชภัฏเลย ได้กำหนดให้การวิจัยเป็นภารกิจหลักที่สำคัญ ที่บุคลากรจะต้องทำการศึกษาวิจัยเพื่อค้นหาความรู้ใหม่ๆ และพัฒนาความก้าวหน้าทางวิชาการ ตลอดจนนำผลงานวิจัยดังกล่าวไปใช้ประโยชน์ในการพัฒนาการเรียนการสอนและการบริการวิชาการแก่สังคมได้ มหาวิทยาลัยราชภัฏเลย มีโครงการวิจัยที่ได้รับทุนอุดหนุนเพื่อทำวิจัยของอาจารย์ ดังนี้

โครงการวิจัยที่รับจัดสรรทุนจาก**งบประมาณรายได้มหาวิทยาลัย (กองทุนวิจัยฯ)** ในรอบปีการศึกษา 2567 จำนวนทั้งสิ้น 37 โครงการ งบประมาณ 1,773,950 บาท จำแนกเป็นรายคณะ ดังนี้

- คณะครุศาสตร์ 6 โครงการ งบประมาณ 305,000 บาท
- คณะมนุษยศาสตร์และสังคมศาสตร์ 7 โครงการ งบประมาณ 305,000 บาท
- คณะวิทยาการจัดการ 15 โครงการ งบประมาณ 740,000 บาท
- คณะวิทยาศาสตร์และเทคโนโลยี 8 โครงการ งบประมาณ 370,000 บาท
- คณะเทคโนโลยีอุตสาหกรรม 1 โครงการ งบประมาณ 53,950 บาท



โครงการวิจัยที่รับจัดสรรทุนจาก**งบประมาณการวิจัยจากแหล่งทุนภายนอก (วช.)** ในรอบปีการศึกษา 2567 จำนวนทั้งสิ้น 3 โครงการ งบประมาณ 1,209,500 บาท จำแนกเป็นรายคณะ ดังนี้

- คณะมนุษยศาสตร์และสังคมศาสตร์ 1 โครงการ งบประมาณ 350,000 บาท
- คณะวิทยาศาสตร์และเทคโนโลยี 2 โครงการ งบประมาณ 859,500 บาท



โครงการวิจัยที่รับจัดสรรทุนจาก**งบประมาณจากเงินกองทุน วิทยาศาสตร์ วิจัยและนวัตกรรม (ววน.)** ในรอบปีการศึกษา 2567 จำนวนทั้งสิ้น 14 โครงการ งบประมาณ 4,442,000 บาท จำแนกเป็นรายคณะ ดังนี้

- คณะครุศาสตร์ 5 โครงการ งบประมาณ 1,345,100 บาท
- คณะมนุษยศาสตร์และสังคมศาสตร์ 1 โครงการ งบประมาณ 320,500 บาท
- คณะวิทยาการจัดการ 2 โครงการ งบประมาณ 721,200 บาท
- คณะวิทยาศาสตร์และเทคโนโลยี 5 โครงการ งบประมาณ 1,734,700 บาท
- คณะเทคโนโลยีอุตสาหกรรม 1 โครงการ งบประมาณ 320,500 บาท



## 2. การนำเสนอผลงานวิจัย ในระดับชาติและนานาชาติ ปีการศึกษา 2567

มหาวิทยาลัยราชภัฏเลย ได้กำหนดให้การวิจัยเป็นภารกิจหลักที่สำคัญ ที่บุคลากรจะต้องทำการศึกษาวิจัย เพื่อค้นหาความรู้ใหม่ๆ และพัฒนาความก้าวหน้าทางวิชาการ ตลอดจนนำผลงานวิจัยดังกล่าวไปใช้ประโยชน์ในการพัฒนาการเรียนการสอนและการบริการวิชาการแก่สังคมได้ สถาบันวิจัยและพัฒนาในฐานะหน่วยจัดการงานวิจัยระดับมหาวิทยาลัยที่มีบทบาทในการสนับสนุนให้เกิดกระบวนการพัฒนานักวิจัยและงานวิจัย เพื่อเพิ่มศักยภาพด้านงานวิจัยให้แก่บุคลากร และเพิ่มขีดความสามารถด้านงานวิจัยของมหาวิทยาลัยราชภัฏเลยให้มีประสิทธิภาพยิ่งขึ้น มหาวิทยาลัยราชภัฏเลย มีการนำเสนอผลงานวิจัย ในระดับชาติและนานาชาติ ปีการศึกษา 2567 จำแนกเป็นรายหน่วยงาน ดังนี้



## 3. ผลงานวิจัยที่ได้รับการตีพิมพ์เผยแพร่ ในระดับชาติและนานาชาติ ปีการศึกษา 2567

ตารางที่ 22 ผลงานวิจัยที่ได้รับการตีพิมพ์เผยแพร่และ/หรือนำไปใช้ประโยชน์ ในระดับชาติและนานาชาติ ในรอบปีการศึกษา 2567

ชื่อผลงาน	ชื่อ-สกุล ผู้ทำวิจัย	ชื่อวารสารที่ตีพิมพ์เผยแพร่	วัน เดือน ปี ที่ตีพิมพ์เผยแพร่
1 การจัดการความรู้ภูมิปัญญาผ้าทอของกลุ่มทอผ้าฝ้ายพื้นเมืองบ้านโพนทอง ตำบลเชียงกลม อำเภอปากชมจังหวัดเลย	รศ.ไทยโรจน์ พวงมณี ผศ.ดร.อรทัย จิตโรสง ผศ.รณพูน วงศ์ษา	วารสารรัฐประศาสนศาสตร์และการจัดการสังคม มหาวิทยาลัยราชภัฏสวนสุนันทา	ปีที่ 6 ฉบับที่ 1 ม.ค.-มิ.ย. 2567
2 ผิดาโซน : จากศิลปะพื้นบ้านสู่ศิลปะสร้างสรรค์ในพื้นที่วัฒนธรรมอำเภอด่านซ้าย จังหวัดเลย	รศ.ไทยโรจน์ พวงมณี นางสาวณศิริ ศิริพริมา	วารสารมนุษยศาสตร์และสังคมศาสตร์ มหาวิทยาลัยราชภัฏสงขลา	ปีที่ 6 ฉบับที่ 1 ม.ค.-มิ.ย. 2567
3 พื้นที่ทางประวัติศาสตร์และวัฒนธรรมบ้านอาฮี ตำบลอาฮี อำเภอท่าลี่ จังหวัดเลย กับแนวทางการจัดการท่องเที่ยวชุมชนสู่ความยั่งยืน	รศ.ไทยโรจน์ พวงมณี	วารสารวิชาการมนุษยศาสตร์และสังคมศาสตร์ มหาวิทยาลัยราชภัฏพระนครศรีอยุธยา	ปีที่ 12 ฉบับที่ 1 ม.ค.-มิ.ย. 2567
4 กลยุทธ์การพัฒนาแหล่งเรียนรู้ฝ้ายและผลิตภัณฑ์จากฝ้ายทอมือเป็นศูนย์การเรียนรู้ของกลุ่มวิสาหกิจชุมชนอ้อมทรัพย์เกษตรยั่งยืน บ้านศรีเจริญ อำเภอกุหลอง จังหวัดเลย	รศ.ไทยโรจน์ พวงมณี ดร.มาริษา ภิรมย์แทน เดอ เบลส์ ผศ.ดร.อรทัย จิตโรสง	วารสารศิลปศาสตร์และวิทยาการจัดการ มหาวิทยาลัยเกษตรศาสตร์	ปีที่ 11 ฉบับที่ 1 ม.ค.-มิ.ย. 2567
5 รูปแบบกิจกรรมศิลปะสำหรับการเสริมสร้างการรู้รักสามัคคีของกลุ่มการจัดการการท่องเที่ยวโดยชุมชนบ้านหนองบัว อำเภอกุหลอง จังหวัดเลย	รศ.ไทยโรจน์ พวงมณี นางสาวณศิริ ศิริพริมา ผศ.พชมณ ใจงามดี	วารสารสังคมศาสตร์บูรณาการ คณะสังคมศาสตร์ มหาวิทยาลัยมหิดล	ปีที่ 11 ฉบับที่ 1 ม.ค.-มิ.ย. 2567

**ตารางที่ 22** ผลงานวิจัยที่ได้รับการตีพิมพ์เผยแพร่และ/หรือนำไปใช้ประโยชน์ ในระดับชาติและนานาชาติ ในรอบปีการศึกษา 2567

ชื่อผลงาน	ชื่อ-สกุล ผู้ทำวิจัย	ชื่อวารสารที่ตีพิมพ์เผยแพร่	วัน เดือน ปี ที่ตีพิมพ์เผยแพร่	
6	อัตลักษณ์และสุนทรียศิลป์ผ้าฝ้ายทอมือ ลายดอกฝ้ายเมืองเลยกับการยกระดับ คุณค่าผ้าทอพื้นบ้านเป็นผ้าทอประจำ จังหวัดเลย	รศ.ไทยโรจน์ พวงมณี ผศ.พชรมณ ใจงามดี ดร.มารีษา ภิรมย์แทน เดอ เบลส์ ผศ.จารุวัลย์ รักเข้มณี	วารสารที่ทัศนวิวัฒนธรรม สำนักศิลปะและวัฒนธรรม มหาวิทยาลัยราชภัฏ บ้านสมเด็จเจ้าพระยา	ปีที่ 13 ฉบับที่ 29 ม.ค.-มี.ย. 2567
7	มาตรการทางกฎหมายในการส่งเสริม วิสาหกิจชุมชนตามพระราชบัญญัติ ส่งเสริมวิสาหกิจชุมชน พ.ศ. 2548 กรณีศึกษา วิสาหกิจชุมชนในเขต อำเภอเมืองเลย จังหวัดเลย	ดร.เยาวพา กองเกตุ	วารสารนิติศาสตร์และสังคม ท้องถิ่น คณะนิติศาสตร์ มหาวิทยาลัยราชภัฏ สุราษฎร์ธานี	ปีที่ 8 ฉบับที่ 1 ม.ค.-มี.ย. 2567
8	กระบวนการขับเคลื่อนเด็กและเยาวชนสู่ การเรียนรู้และการต่อยอดภูมิปัญญา ท้องถิ่น ผ้าทอของกลุ่มทอผ้าพื้นบ้าน บ้านหนองบัว ตำบลลภูห่อ อำเภอภูหลวง จังหวัดเลย	รศ.ไทยโรจน์ พวงมณี รศ.นัยนา อรรถนารถ ผศ.พชรมณ ใจงามดี ผศ.ดร.คชสิทธิ์ เจริญสุข	วารสารวิชาการ มหาวิทยาลัยราชภัฏภูเก็ต	ปีที่ 20 ฉบับที่ 1 ม.ค.-มี.ย. 2567
9	กระบวนการขับเคลื่อนศักยภาพวิสาหกิจ ชุมชนกลุ่มหัตถกรรมจากเสื่อกก บ้านห้วยตาด อำเภอนาดัง จังหวัดเลย	รศ.ไทยโรจน์ พวงมณี รศ.นัยนา อรรถนารถ ผศ.พชรมณ ใจงามดี ผศ.ดร.คชสิทธิ์ เจริญสุข	วารสารจันทรเกษมสาร	ปีที่ 30 ฉบับที่ 1 ม.ค.-มี.ย. 2567
10	การสร้างแบบฝึกหัดคีตารีคลาสสิกจาก เทคนิคการบรรเลงของฟรานซิสโก ทาร์เรกา ในบทเพลงคาปริซโซ อาราเบ แกรนด์โคตา และแวร์เอชัน ออน เดอะ คาร์นิวัล ออฟ เวนิส	นายชานน สืบสม	วารสารมนุษยศาสตร์ วิชาการ มหาวิทยาลัยเกษตรศาสตร์	ปีที่ 31 ฉบับที่ 1 ม.ค.-มี.ย. 2567
11	ออกแบบกราฟิกสำหรับ บรรจุภัณฑ์สินค้าชุมชน	ผศ.ดร.อิสริยาภรณ์ ชัยกุลหลาบ	วารสารวิชาการศิลปะ สถาปัตยกรรมศาสตร์ มหาวิทยาลัยนเรศวร	ปีที่ 15 ฉบับที่ 1 ม.ค.-มี.ย. 2567
12	การพัฒนาตำรับอาหารท้องถิ่นให้มี คุณค่าทางโภชนาการสำหรับผู้ป่วยโรค ความดันโลหิตสูงในเขตอำเภอเมืองเลย จังหวัดเลย	ผศ.จิตติมา พิภพมล ผศ.ดร.สุพรรณิ พุกฤชา ผศ.สุระเดช ไชยตอกเกี้ย	วารสารวิทยาศาสตร์ และเทคโนโลยี (สทวท.) สถาบันวิจัยและพัฒนา มหาวิทยาลัยราชภัฏ กำแพงเพชร	ปีที่ 11 ฉบับที่ 1 ม.ค.-มี.ย. 2567
13	เทคนิคการสื่อสารและการให้คิว ในแอโรบิกแดนซ์	ผศ.ดร.ยรรยงค์ พานเพ็ง	วารสารวิชาการ มหาวิทยาลัย ราชภัฏกาญจนบุรี	ปีที่ 13 ฉบับที่ 1 ม.ค.-มี.ย. 2567
14	อัตลักษณ์และสุนทรียศิลป์ผ้าฝ้ายทอมือ ลายดอกฝ้ายเมืองเลยกับการยกระดับ คุณค่าผ้าทอพื้นบ้านเป็นผ้าทอประจำ จังหวัดเลย	รศ.ไทยโรจน์ พวงมณี ผศ.พชรมณ ใจงามดี ดร.มารีษา ภิรมย์แทน เดอ เบลส์ ผศ.จารุวัลย์ รักเข้มณี	วารสารที่ทัศนวิวัฒนธรรม สำนักศิลปะและวัฒนธรรม มหาวิทยาลัยราชภัฏ บ้านสมเด็จเจ้าพระยา	ปีที่ 13 ฉบับที่ 29 ม.ค.-มี.ย. 2567
15	กลยุทธ์การพัฒนาแหล่งเรียนรู้ฝ้าย และผลิตภัณฑ์จากฝ้ายทอมือเป็นศูนย์ การเรียนรู้ของกลุ่มวิสาหกิจชุมชน ออมทรัพย์เกษตรยั่งยืน บ้านศรีเจริญ อำเภอภูหลวง จังหวัดเลย	รศ.ไทยโรจน์ พวงมณี ดร.มารีษา ภิรมย์แทน เดอ เบลส์ ผศ.ดร.อรทัย จิตโรสง	วารสารศิลปะศาสตร์ และวิทยาการจัดการ มหาวิทยาลัยเกษตรศาสตร์	ปีที่ 11 ฉบับที่ 1 ม.ค.-มี.ย. 2567

**ตารางที่ 22** ผลงานวิจัยที่ได้รับการตีพิมพ์เผยแพร่และ/หรือนำไปใช้ประโยชน์ ในระดับชาติและนานาชาติ ในรอบปีการศึกษา 2567

ชื่อผลงาน		ชื่อ-สกุล ผู้ทำวิจัย	ชื่อวารสารที่ตีพิมพ์เผยแพร่	วัน เดือน ปี ที่ตีพิมพ์เผยแพร่
16	การสำรวจการปนเปื้อนเชื้อปรสิตและการลดเชื้อปรสิตในผักสดที่จำหน่ายในตลาดสด จังหวัดเลย	นางสาววรรณัน แส่วภูเขียว นางสาวพิจิตรรา กุณแสน นางสาวธัญญลักษณ์ รักบ้านดอน นางสาวมะลิวัลย์ กระจ่างศรี นางสาวจันทิมา กันพรม พศ.บุญเลี้ยง สุพิมพ์	วารสารสาธารณสุขสุขล้ำนนา สำนักงานป้องกันควบคุมโรคที่ 1 เชียงใหม่ กรมควบคุมโรค กระทรวงสาธารณสุข	ปีที่ 20 ฉบับที่ 1 ม.ค.-มี.ย. 2567
17	การส่งเสริมผลิตภัณฑ์ชุมชนของกลุ่มผู้สูงอายุจังหวัดอุบลราชธานี : การศึกษาด้านการปรับปรุงผลิตภัณฑ์และการตลาดภายในองค์การ	พศ.ดร.อัญชลี โทกะบุษ	วารสารอิเล็กทรอนิกส์การ เรียนรู้ทางไกลเชิงนวัตกรรม สถาบันวิจัยและพัฒนา มหาวิทยาลัยสุโขทัยธรรมาธิราช	ปีที่ 14 ฉบับที่ 1 ม.ค.-มี.ย. 2567
18	รูปแบบการบริหารแหล่งเรียนรู้แบบมีส่วนร่วมของชุมชนในสถานศึกษาสังกัดสำนักงานเขตพื้นที่การศึกษาประถมศึกษาเลย เขต 1	พศ.ดร.สุชาติ บางวิเศษ	วารสารศรีล้านช้าง ปริทรรศน์ มหาวิทยาลัย มหาังกุฏราชวิทยาลัย วิทยาเขตศรีล้านช้าง	ปีที่ 10 ฉบับที่ 1 ม.ค.-มี.ย. 2567
19	การพัฒนาทักษะการอ่านภาษาอังกฤษโดยใช้กิจกรรมเป็นฐานบูรณาการร่วมกับค่ายเสมือนจริง	พศ.พัชร์พิมล ปัญญาคำ นายอภิชา ปลัดทอง นายภรรณศาสตร์ แก้วแสนทิพย์	วารสารภาษาปริทัศน์ สถาบันภาษา จุฬาลงกรณ์ มหาวิทยาลัย	ฉบับที่ 39 ม.ค.-ธ.ค. 2567
20	การวางแผนทางการเงินเพื่อสร้างความมั่นคงในวัยเกษียณอายุของบุคลากรในมหาวิทยาลัยราชภัฏเลย	นางสาวจิราวดี คำยาน	วารสารวิจัยและพัฒนา มหาวิทยาลัยราชภัฏเลย	ปีที่ 19 ฉบับที่ 68 เม.ย.-มี.ย. 2567
21	การสื่อสารของผู้นำชุมชนกับการพัฒนาการท่องเที่ยว	ดร.ณัฐวิญา ทริพย์ปัญญากุล	วารสารวิจัยและพัฒนา มหาวิทยาลัยราชภัฏเลย	ปีที่ 19 ฉบับที่ 68 เม.ย.-มี.ย. 2567
22	สถานการณ์และปัจจัยที่มีความสัมพันธ์กับการปนเปื้อนสารห้ามใช้ที่เป็นอันตรายในเครื่องสำอางสำหรับผิวหน้าที่จำหน่ายในเขตพื้นที่อำเภอเมือง จังหวัดเลย	นางสาวนันทดา มหาสิงห์ นางสาวมนต์ภา สุขสบาย นางสาวธิดารัตน์ ศรีกลับ พศ.ดร.ปิยะพงษ์ ชุมศรี พศ.ดร.อรทัย ปานเพชร พศ.บุญเลี้ยง สุพิมพ์	วารสารวิจัยและพัฒนา ระบบสุขภาพ	ปีที่ 17 ฉบับที่ 2 พ.ค.-ส.ค.2567
23	การสร้างรูปแบบแอปโรบิกรำไทยร่วมกับตารางเก้าช่องสำหรับผู้สูงอายุ : โดยใช้เดลฟาย เทคนิค	พศ.ดร.ยรรยงค์ พานเพ็ญ รศ.สังคม พรหมศิริ ดร.จตุรงค์ สว่างวงษ์ นางสาวปรีชาวัลย์ ป้องกัน	วารสารวิจัยและพัฒนา ระบบสุขภาพ	ปีที่ 17 ฉบับที่ 2 พ.ค.-ส.ค.2567
24	ประวัติศาสตร์ท้องถิ่นบ้านหนองเขื่อนช้าง : กรณีศึกษาพัฒนาการชุมชนและกลุ่มสตรีทอผ้า ตำบลท่าสองคอน อำเภอเมือง จังหวัดมหาสารคาม	นายพิรภัทร ฉัตรพิบูลย์ภูเวียง ห้าวเหิม พศ.ดร.ยิ่งศักดิ์ คชโคตร ดร.วีระนุช แยมยิ้ม พศ.ดร.อุเทน วัชรชัยโรส	วารสารศึกษิตาลัย วัดศรีสุ่มังคล์	ปีที่ 5 ฉบับที่ 2 พ.ค.-ส.ค. 2567
25	การทดลองใช้กระเจี๊ยบแดงในการตรวจคุณภาพน้ำบาดาลในการเรียนรู้เคมีสภาวะแวดล้อม ในรายวิชาเคมีทั่วไป 2 ของนักศึกษามหาวิทยาลัยราชภัฏเลย	พศ.วุฒินันท์ ธรรมโสม พศ.นภัสสร วงเปรี๊ยะ	วารสารสังคมศาสตร์บูรณาการ มหาวิทยาลัยมหาจุฬาราชวิทยาลัย วิทยาเขตศรีล้านช้าง	ปีที่ 4 ฉบับที่ 11: พ.ค.- ส.ค. 2567
26	ความหลากหลายชนิดและความชุกชุมของหอยทากบกในเขตนอกอุทยานน้ำตกห้วยเลา อำเภอภูหลวง จังหวัดเลย	พศ.ดร.กิตติ ต้นเมืองปิก	วารสารวิทยาศาสตร์บูรพา	ปีที่ 29 ฉบับที่ 2 พ.ค.-ส.ค. 2567

**ตารางที่ 22** ผลงานวิจัยที่ได้รับการตีพิมพ์เผยแพร่และ/หรือนำไปใช้ประโยชน์ ในระดับชาติและนานาชาติ ในรอบปีการศึกษา 2567

ชื่อผลงาน	ชื่อ-สกุล ผู้ทำวิจัย	ชื่อวารสารที่ตีพิมพ์เผยแพร่	วัน เดือน ปี ที่ตีพิมพ์เผยแพร่	
27	แนวทางการจัดการขยะของประชาชนในเขตเทศบาลตำบลธาตุ อำเภอเชียงคน จังหวัดเลย	วารสาร Journal of Advanced Development in Engineering and Science	ปีที่ 14 ฉบับที่ 40 พ.ค. - ส.ค. 2567	
28	การพัฒนาผลสัมฤทธิ์ทางการเรียนรายวิชาเทคโนโลยี (วิทยาการคำนวณ) เรื่องการใช้อินเทอร์เน็ตค้นหาข้อมูลโดยการจัดการเรียนรู้แบบ 5e ร่วมกับโปรแกรม Kahoot ของนักเรียนชั้นประถมศึกษาปีที่ 6/2 โรงเรียนอนุบาลเชียงคน "ปทุมมาสงเคราะห์"	วารสารครุศาสตร์ปริทรรศน์ คณะครุศาสตร์ มหาวิทยาลัยมหาจุฬาลงกรณราชวิทยาลัย	ปีที่ 11 ฉบับที่ 2 พ.ค.-ส.ค.2567	
29	การพัฒนาผลสื่อการสอนด้วยแอปพลิเคชัน Kahoot โดยใช้วิธีการสอนแบบ Active Learning เรื่องการใช้โปรแกรม Scratch เบื้องต้น ระดับชั้นประถมศึกษาปีที่ 4 โรงเรียนเทศบาล 4 บ้านภูบ่อบิด	วารสารครุศาสตร์ปริทรรศน์ คณะครุศาสตร์ มหาวิทยาลัยมหาจุฬาลงกรณราชวิทยาลัย	ปีที่ 11 ฉบับที่ 2 พ.ค. -ส.ค. 2567	
30	การค้นหาคาร์บอนจากวงแหวนด้วยกระบวนการประชามติเพื่อนำไปสู่การแก้ไขปัญหาความยากจนอย่างเบ็ดเสร็จและแม่นยำในระดับพื้นที่อำเภอท่าลี่ จังหวัดเลย	ดร.วีระนุช แยมยิ้ม พศ.ปิยะนุช เหลืองงาม ดร.แพรวนภา เรียงริลา นายภัทร สาทสินธุ์ นายพีรภัทร ฉัตรพิบูลย์เวียง ห้าวเหิม	วารสารวิชาการและวิจัยสังคมศาสตร์	ปีที่ 19 ฉบับที่ 2 พ.ค.-ส.ค.2567
31	การพัฒนารูปแบบกิจกรรมการท่องเที่ยวเชิงสุขภาพสำหรับผู้ประกอบการตามแนวคิดเศรษฐกิจสร้างสรรค์ในจังหวัดเลย	ดร.วราภรณ์ ใจน้อย พศ.เหมวดี ภายใหญ่ นางรภัสสา ชาตีกุล นายธงชัย สุภา	วารสารวิทยาการจัดการปริทัศน์ คณะวิทยาการจัดการ มหาวิทยาลัยราชภัฏพระนครศรีอยุธยา	ปีที่ 26 ฉบับที่ 2 พ.ค.-ส.ค. 2567
32	การพัฒนาการจัดการเรียนรู้แบบห้องเรียนกลับด้านร่วมกับสื่อสังคมออนไลน์สำหรับนักศึกษาครู	พศ.ดร.วิเชษฐ์ นันทะศรี นางสาวอัจฉรา นันทะศรี	วารสารมณีเชษฐาราม วัฒนจอนมณี	ปีที่ 7 ฉบับที่ 4 ก.ค.-ส.ค. 2567
33	การพัฒนาทักษะการอ่านจับใจความสำคัญของนักเรียนชั้นมัธยมศึกษาปีที่ 2 โรงเรียนเลยพิทยาคม โดยใช้ Interactive Notebook ร่วมกับรูปแบบการจัดการการเรียนรู้เชิงรุกตามแนวคิ	นางสาวศิริสุดา ธนาวานิชยกุล ดร.ปาริญา ราพา	วารสารมณีเชษฐาราม วัฒนจอนมณี	ปีที่ 7 ฉบับที่ 4 ก.ค.-ส.ค. 2567
34	การศึกษาความคงทนของควมรับผิดชอบด้านการเรียนออนไลน์โดยใช้โปรแกรมการกำกับตนเองของนักศึกษา คณะครุศาสตร์ มหาวิทยาลัยราชภัฏเลย	พศ.อภิเดช โยชน์เขื่อน ดร.ปาริญา ราพา	วารสารมณีเชษฐาราม วัฒนจอนมณี	ปีที่ 7 ฉบับที่ 4 ก.ค.-ส.ค. 2567
35	การคัดแยกแบคทีเรียที่ผลิตเอโซไซม์เซลลูเลสและปริมาณธาตุอาหารหลักในวัสดุเลี้ยงดองมะพร้าว	นางสาวพรชนก บุณย์ลับ พศ.นภัสสร วงเปรี๊ยะ พศ.ดร.กิตติ ต้นเมืองปัก	SCIENCE AND TECHNOLOGY JOURNAL MAHASARAKHAM UNIVERSITY	ปีที่ 43 ฉบับที่ 4 ก.ค.-ส.ค. 2567

**ตารางที่ 22** ผลงานวิจัยที่ได้รับการตีพิมพ์เผยแพร่และ/หรือนำไปใช้ประโยชน์ ในระดับชาติและนานาชาติ ในรอบปีการศึกษา 2567

ชื่อผลงาน	ชื่อ-สกุล ผู้ทำวิจัย	ชื่อวารสารที่ตีพิมพ์เผยแพร่	วัน เดือน ปี ที่ตีพิมพ์เผยแพร่	
36	ผลิตภัณฑ์ของที่ระลึกจากอัตลักษณ์มหาวิทยาลัยราชภัฏเลย: แนวทางการออกแบบผลิตภัณฑ์ต้นแบบตามแนวคิด Soft Power	รศ.ไทยโรจน์ พวงมณี ดร.วีระนุช แย้มยิ้ม ผศ.ดร.อสิริยาภรณ์ ชัยกุลหลาบ นางสาวกานดา ปุ่มสิน นางสาวชนิษฐา หาระคุณ นางสาวนพรัตน์ แก้ววงษ์ษา	วารสารวิจัยและพัฒนา มหาวิทยาลัยราชภัฏเลย	ปีที่ 19 ฉบับที่ 69 ก.ค. -ก.ย. 2567
37	สตอรี่อาร์ต: การพัฒนาพื้นที่วิถีชีวิตในชุมชนบ้านแฮ่ เทศบาลเมืองเลย จังหวัดเลย	รศ.ไทยโรจน์ พวงมณี	วารสารพัฒนศิลป์วิชาการ สถาบันบัณฑิตพัฒนศิลป์ กระทรวงวัฒนธรรม	ปีที่ 8 ฉบับที่ 2 ก.ค.-ร.ค. 2567
38	กระบวนการรับรู้นโยบายสาธารณะและการมีส่วนร่วมของประชาชนในจังหวัดเลย	นายธีรวัฒน์ วงศ์รัญญู	วารสารคณะมนุษยศาสตร์ และสังคมศาสตร์ มหาวิทยาลัยราชภัฏเลย	ปีที่ 7 ฉบับที่ 1 ก.ค.-ร.ค. 2567
39	กระบวนการเสริมพลังชุมชนกลุ่มวิสาหกิจชุมชนกาแฟสดกระชายดำของบ้านท่าศาลา ตำบลท่าศาลา อำเภอภูเรือ จังหวัดเลย	ผศ.ดร.วิชนีย์ มะลิตัน นางสาววิริยา เพียรไทย	วารสารคณะมนุษยศาสตร์ และสังคมศาสตร์ มหาวิทยาลัยราชภัฏเลย	ปีที่ 7 ฉบับที่ 1 ก.ค.-ร.ค. 2567
40	ปากชมเมืองนครหงส์: แนวทางการพัฒนาพื้นที่สู่การเป็นเมืองท่องเที่ยวอย่างยั่งยืน อำเภอปากชม จังหวัดเลย	รศ.ไทยโรจน์ พวงมณี ผศ.ดร.คชสีห์ เจริญสุข นางสาวณศิริ ศิริพริมา ผศ.พชรมณ ใจงามดี ผศ.ดร.อรทัย จิตโรสง ดร.มาริษา ภิรมย์แทน เดอ เบลส์	วารสารวิจัยการท่องเที่ยว โดยชุมชน	ปีที่ 10 ฉบับที่ 2 ก.ค.-ร.ค. 2567
41	การพัฒนาดนตรีประกอบการแสดงหมอลำไทเลย (แมงต๊อบเต่าไทเลย)	ผศ.ดร.พงศ์พัฒน์ เหล่าคนคำ ผศ.ดร.สรินทร์ คุ้มเขต นายศุภกฤตย์ พิมพ์นันท	วารสารศิลปกรรมศาสตร์ มหาวิทยาลัยขอนแก่น	ปีที่ 16 ฉบับที่ 2 ก.ค.-ร.ค. 2567
42	ภูมินามบ้านก้างปลา : แนวทางการออกแบบและพัฒนาผลิตภัณฑ์ชุมชนจากต้นก้างปลา ด้วยกระบวนการมีส่วนร่วมในการส่งเสริมเศรษฐกิจฐานรากของชุมชนบ้านก้างปลา อำเภอเมือง จังหวัดเลย	รศ.ไทยโรจน์ พวงมณี ดร.วีระนุช แย้มยิ้ม ผศ.ปิยะนุช เหลืองงาม นายพีรภัทร ฉัตรพิบูลย์ภูเวียง ห้าวเหิม	วารสารวิเทศศึกษา มหาวิทยาลัยสงขลานครินทร์	ปีที่ 14 ฉบับที่ 2 ก.ค.-ร.ค. 2567
43	การพัฒนาเครื่องคัดแยกสีเมล็ดถั่วด้วยการประมวลผลภาพ	ผศ.ศิวกร แก้วรัตน์ ผศ.ดร.คมยุทธ ไชยวงษ์	วารสารวิชาการเทคโนโลยี อุตสาหกรรม มหาวิทยาลัย ราชภัฏสุรินทร์	ปีที่ 9 ฉบับที่ 2 ก.ค. -ร.ค.2567
44	การพัฒนาเครื่องแกะสลักไม้เพื่อสร้างชิ้นงานในรูปแบบอัตลักษณ์ไทยเลย	ผศ.โกเมนทร์ พร้อมจะบก ผศ.นพรัตน์ พันธูภาปี ดร.เมืองมล แสนเพ็ง	วารสารวิชาการเทคโนโลยี อุตสาหกรรมมหาวิทยาลัย ราชภัฏสุรินทร์	ปีที่ 9 ฉบับที่ 2 ก.ค. -ร.ค.2567
45	การเปรียบเทียบวิธีการย่อยต่อประสิทธิภาพการวิเคราะห์ปริมาณโลหะหนักที่ปนเปื้อนในดินและผัก: กรณีศึกษา ตำบลน้ำสวย อำเภอเมืองเลย จังหวัดเลย	ผศ.นภัสสร วงเปรี๊ยะ ผศ.จิตินันท์ ธรรมโสม ผศ.บุษบาวดี พุทธานู ดร.ภัทราณุช พงสุข ผศ.สุพัฒน์ พระเมืองคง	วารสารวิจัย มหาวิทยาลัย ราชภัฏนครศรีธรรมราช	ปีที่ 43 ฉบับที่ 2 ก.ค.-ร.ค.2567

**ตารางที่ 22** ผลงานวิจัยที่ได้รับการตีพิมพ์เผยแพร่และ/หรือนำไปใช้ประโยชน์ ในระดับชาติและนานาชาติ ในรอบปีการศึกษา 2567

ชื่อผลงาน	ชื่อ-สกุล ผู้ทำวิจัย	ชื่อวารสารที่ตีพิมพ์เผยแพร่	วัน เดือน ปี ที่ตีพิมพ์เผยแพร่
46 การศึกษาเปรียบเทียบสมรรถภาพทางกายของผู้สูงอายุในจังหวัดเลย	ผศ.จรัสศรี ศรีโกลา ผศ.ดร.วรศิษฐ์ ศรีบุญรินทร์ ดร.อาทิตย์ ปัญญาคำ ผศ.กวิน บุญประโคน	วารสารคณะมนุษยศาสตร์ และสังคมศาสตร์ มหาวิทยาลัยราชภัฏเลย	ปีที่ 7 ฉบับที่ 1 ก.ค.-ธ.ค. 2567
47 การวิเคราะห์ความคุ้มค่าทางเศรษฐศาสตร์ของผลิตภัณฑ์แปรรูปจากแก้วมังกร : กรณีศึกษาผลิตภัณฑ์กิมจิแก้วมังกรและชาไข่แก้วมังกร	ผศ.ดร.วรินทร์ธร โตพันธ์ ผศ.ดร.สุภาวดี สำราญ ดร.ณัฐฐิญา ทรัพย์ปัญญากุล ดร.ขวัญคนิษฐ์ อินทรตระกูล	วารสารบริหารธุรกิจ สถาบันเทคโนโลยี พระจอมเกล้าเจ้าคุณทหาร ลาดกระบัง	ปีที่ 14 ฉบับที่ 2 ก.ค.-ธ.ค. 2567
48 ปากชมเมืองนครหงส์: แนวทางการพัฒนาพื้นที่สู่การเป็นเมืองท่องเที่ยวอย่างยั่งยืน อำเภอปากชม จังหวัดเลย	รศ.ไทยโรจน์ พวงมณี ผศ.ดร.คชสีห์ เจริญสุข นางสาวณศิริ ศิริพริมา ผศ.พชรมณ ใจงามดี ผศ.ดร.อรทัย จิตโรสง ดร.มาริษา ภิรมย์แทน เดอ เบลส์	วารสารวิจัยการท่องเที่ยว โดยชุมชน	ปีที่ 10 ฉบับที่ 2 ก.ค. - ธ.ค. 2567
49 การพัฒนาผลิตภัณฑ์จากแก้วมังกรตามแนวคิดเศรษฐกิจสร้างสรรค์ในพื้นที่ตำบลร่องจิก อำเภอภูเรือ	ผศ.ดร.สุภาวดี สำราญ ผศ.ดร.วรินทร์ธร โตพันธ์ ดร.ขวัญคนิษฐ์ อินทรตระกูล ดร.ณัฐฐิญา ทรัพย์ปัญญากุล	วารสารเกษตรพระวรุณ มหาวิทยาลัย ราชภัฏมหาสารคาม	ปีที่ 21 ฉบับที่ 2 ก.ค.-ธ.ค. 2567
50 การวิจัยและพัฒนาตลาดกลางพาณิชย์อิเล็กทรอนิกส์สำหรับ กลุ่มวิสาหกิจชุมชนจังหวัดเลยโดยใช้กระบวนการ PDCA	ผศ.ดร.อัญชลี โภกะบุษ นางสาวไหมคำ ต้นตูปทุม นางสาวพิชญา ขุนศรี	วารสาร BU Academic Review มหาวิทยาลัยกรุงเทพ	ปีที่ 23 ฉบับที่ 2 ก.ค. - ธ.ค. 2567
51 การพัฒนาเครื่องมือประเมินตามสภาพจริงในวิชาการวัดและประเมินผลการศึกษา คณะครุศาสตร์ มหาวิทยาลัยราชภัฏเลย	ดร.ชัยมงคล ปินะสา ดร.อนุภูมิ คำยัง รศ.ดร.ภัทราพร เกษสังข์ ผศ.ดร.เชาว์ อินโย ผศ.ดร.จุฑามาส ศรีจำนงค์	วารสาร Trends of Humanities and Social Sciences Research	ปีที่ 12 ฉบับที่ 2 ก.ค.-ธ.ค. 2567
52 ความคาดหวังของผู้ใช้บริการต่อส่วนประสมการตลาดธุรกิจร้านค้าแฟรูปแบบมีนิมอลในเขตเทศบาลเมือง จังหวัดเลย	นางสาวปริยาพร พิชิตรานนท์ ดร.สัณชัย เกียรติทรงชัย	วารสารวิจัยมหาวิทยาลัย ราชภัฏธนบุรี	ปีที่ 18 ฉบับที่ 2 ก.ค.-ธ.ค. 2567
53 การยกระดับการท่องเที่ยวโดยชุมชนเพื่อสร้างประสบการณ์ของนักท่องเที่ยวตามบุคลิกชนของนักท่องเที่ยวเชิงอาหาร ในอำเภอเชียงคาน จังหวัดเลย	นางสาวปริยาพร พิชิตรานนท์ นางสาวพิชญา ขุนศรี ดร.วิศิษฐ์ศิริ ชูสกุล ดร.วรรณวิสา ไพบูลย์ นางสาวอรจิต ชัชวาลย์ นางสาวกิตติยา คีร์วงศ์	วารสารมนุษยศาสตร์และ สังคมศาสตร์ มหาวิทยาลัย ราชภัฏอุดรธานี	ปีที่ 13 ฉบับที่ 2 ก.ค. - ธ.ค. 2567
54 การวิเคราะห์ความคุ้มค่าทางเศรษฐศาสตร์ของผลิตภัณฑ์แปรรูปจากแก้วมังกร : กรณีศึกษาผลิตภัณฑ์กิมจิแก้วมังกรและชาไข่แก้วมังกร	ผศ.ดร.วรินทร์ธร โตพันธ์ ผศ.ดร.สุภาวดี สำราญ ดร.ณัฐฐิญา ทรัพย์ปัญญากุล ดร.ขวัญคนิษฐ์ อินทรตระกูล	วารสารบริหารธุรกิจ สถาบันเทคโนโลยี พระจอมเกล้าเจ้าคุณทหาร ลาดกระบัง	ปีที่ 14 ฉบับที่ 2 ก.ค.-ธ.ค. 2567
55 การพัฒนาระบบสารสนเทศประเมินสมรรถนะของผู้เรียน ระดับชั้นประถมศึกษาสำหรับการวางแผนพัฒนาความสามารถรายบุคคล	ผศ.ดร.ชรินทร์ธญา หวังวัชรกุล	วารสารเทคโนโลยี สารสนเทศและนวัตกรรม มหาวิทยาลัยราชภัฏ บ้านสมเด็จเจ้าพระยา	ปีที่ 23 ฉบับที่ 2 ก.ค. - ธ.ค. 2567

**ตารางที่ 22** ผลงานวิจัยที่ได้รับการตีพิมพ์เผยแพร่และ/หรือนำไปใช้ประโยชน์ ในระดับชาติและนานาชาติ ในรอบปีการศึกษา 2567

ชื่อผลงาน	ชื่อ-สกุล ผู้ทำวิจัย	ชื่อวารสารที่ตีพิมพ์เผยแพร่	วัน เดือน ปี ที่ตีพิมพ์เผยแพร่	
56	คุณค่าทางโภชนาการ ฤกษ์ดีต้นอนุมูลอิสระและคุณภาพด้านจุลชีววิทยาของชาใบกัญชา	ผศ.บุญเลี้ยง สุพิมพ์ ผศ.สุระเดช ไชยตอกเกี้ย ผศ.ดร.อัญชลี โทคะนุช นายสุทิน แสงชมภู ผศ.นภัสสร วงเปรี๊ยะ	วารสารวิทยาศาสตร์สุขภาพ แห่งประเทศไทย มหาวิทยาลัยทักษิณ	ปี 6 ฉบับที่ 3 ก.ค.-ก.ย. 2567
57	ความต้องการศึกษาต่อและปัจจัยในการตัดสินใจศึกษาต่อระดับปริญญาโท หลักสูตรบริหารธุรกิจมหาบัณฑิต (สาขาวิชาการบัญชี) มหาวิทยาลัยราชภัฏเลย	ผศ.ดร.ลภัสรดา พิษญาธิ์รนาถ ดร.สาธิตา กลิ่นสุคนธ์ ผศ.ดร.กานต์ธีรา นามวงศ์	วารสารวิทยาการจัดการ มหาวิทยาลัยราชภัฏ สกลนคร	ปีที่ 4 ฉบับที่ 3 ก.ค.-ก.ย. 2567
58	ปัจจัยที่มีผลต่อการตัดสินใจซื้อปุ๋ยของเกษตรกรในเขตอำเภอเมืองเลย จังหวัดเลย	ผศ.พรรณธรรณ บุตรดีสุวรรณ นางสาววิไลพร ยახามป้อม	วารสารวิจัยและพัฒนา มหาวิทยาลัยราชภัฏเลย	ปีที่ 19 ฉบับที่ 69 ก.ค. - ก.ย. 2567
59	การพัฒนาระบบงานพัสดุ โดยใช้โปรแกรมสำเร็จรูป สำหรับจัดทำรายงานขอซื้อหรือขอจ้าง คณะวิทยาการจัดการ มหาวิทยาลัยราชภัฏเลย	นายอนุสรณ์ พรหมมาศ ผศ.ณิชนันท์ กะวิ้งสกุล	วารสารวิจัยและพัฒนา มหาวิทยาลัยราชภัฏเลย	ปีที่ 19 ฉบับที่ 69 ก.ค. - ก.ย. 2567
60	ปัจจัยการบริหารที่ยกระดับคุณภาพสถานศึกษาพัฒนาเด็กปฐมวัย ในศตวรรษที่ 21	ดร.ฉัตรวิไล สุรินทร์ขมพู	Journal of Education and Innovation	ปีที่ 26 ฉบับที่ 3 ก.ค.-ก.ย.2567
61	ความหลากหลายของพรรณไม้ในป่าชุมชนผาดำ อำเภอนาดวง จังหวัดเลย	ดร.วิไลลักษณ์ สุดวิไล	วารสารวิทยาศาสตร์ และเทคโนโลยี มหาวิทยาลัยมหาสารคาม	ปีที่ 43 ฉบับที่ 5 ก.ย.-ต.ค. 2567
62	Internal and External Factors Affecting Risk Management in Credit Services to Members of Agricultural Cooperatives and Farmers in Loei Province, Thailand	Ratchanee Kaew-arsa ผศ.ดร.อัญชลี โทคะนุช	วารสารบริหารธุรกิจและการบัญชี มหาวิทยาลัยขอนแก่น	ปีที่ 8 ฉบับที่ 3 ก.ย.-ธ.ค. 2567
63	แนวทางการพัฒนาการจัดการขยะมูลฝอยโดยชุมชนอย่างครบวงจรในเขตเทศบาลเมืองเลย	นายวีระยุทธ รัชตเวชกุล	วารสารสังคมศาสตร์บูรณาการ มหาวิทยาลัยมหาจุฬาราชวิทยาลัยศรีล้านช้าง	ปีที่ 4 ฉบับที่ 12 ก.ย.-ธ.ค. 2567
64	แนวทางการพัฒนาและปรับปรุงหลักสูตรบริหารธุรกิจบัณฑิต สาขาวิชาการบัญชี คณะวิทยาการจัดการ มหาวิทยาลัยราชภัฏเลย	นางอุไรวรรณ บุษกัณฑ์ นางสาวเกศณี จึงวัฒนตระกูล นางสาวเพลินพิศ โพธิ์วัน	วารสารวิทยาลัย นครราชสีมา สาขามนุษย์ ศาสตร์และสังคมศาสตร์	ปีที่ 18 ฉบับที่ 3 ก.ย. - ธ.ค. 2567
65	การดูดซับเมทิลีนบลูจากสารละลาย โดยใช้ตัวดูดซับจากเปลือกถั่วเหลือง	ดร.ศิริรัตน์ แจงกรณ์ นางสาวสุปรียา กัญญาประสิทธิ์ นายประยูร ประเทศ นางสาวศิริประภา แจงกรณ์ นางสาวกานดา ปุ่มลิ้น	วารสารวิทยาศาสตร์ และเทคโนโลยี เป็นวารสารทางวิชาการของ มหาวิทยาลัยธรรมศาสตร์	ปีที่ 32 ฉบับที่ 6 พ.ย.-ธ.ค. 2567
66	การศึกษาการมีส่วนร่วมของครอบครัวและชุมชนระดับการศึกษาปฐมวัย ในศูนย์พัฒนาเด็กเล็กจังหวัดเลย	ผศ.ธนาพูน วงศ์ษา ผศ.ปวีณา เทียงพรม ดร.วราภรณ์ อาจคำไพ	วารสารมณีเชษฐาราม วัดจอมมณี	ปีที่ 7 ฉบับที่ 6 พ.ย.-ธ.ค. 2567

**ตารางที่ 22** ผลงานวิจัยที่ได้รับการตีพิมพ์เผยแพร่และ/หรือนำไปใช้ประโยชน์ ในระดับชาติและนานาชาติ ในรอบปีการศึกษา 2567

ชื่อผลงาน	ชื่อ-สกุล ผู้ทำวิจัย	ชื่อวารสารที่ตีพิมพ์เผยแพร่	วัน เดือน ปี ที่ตีพิมพ์เผยแพร่
67 การพัฒนาทักษะการออกแบบเขียนภาพประกอบในงานทัศนศิลป์ของนักศึกษาสาขาวิชาศิลปศึกษา มหาวิทยาลัยราชภัฏเลย เพื่อใช้เป็นสื่อการสอนในสถานศึกษา	ผศ.ภัทรพงษ์ ไชยเชษฐ์ ผศ.อภิเดช โยชน์เนียน	วารสารมณีเชษฐาราม วัดจอมมณี	ปีที่ 7 ฉบับที่ 6 พ.ย.-ธ.ค. 2567
68 การศึกษาความต้องการศึกษาต่อระดับปริญญาโท สาขาจิตวิทยา คณะครุศาสตร์ มหาวิทยาลัยราชภัฏเลย	ผศ.อภิเดช โยชน์เนียน ผศ.ดร.กรวิภา สุวรรณกุล รศ.ดร.วินัส ภัคดีปรา ดร.ปาริญา ราพา	วารสารมณีเชษฐาราม วัดจอมมณี	ปีที่ 7 ฉบับที่ 6 พ.ย.-ธ.ค. 2567
69 Developing Public Relation Media on the Metaverse Platform for Enhancing Engagement by Using Virtual Learning	ผศ.ดร.ชรินทร์ญา หวังวัชรกุล	Journal of Information Science Research and Practice Faculty of Humanities and Social Sciences, Khon Kaen University	ปีที่ 42 ฉบับที่ 4 October- December 2024
70 องค์ความรู้อาหารท้องถิ่นในฐานะผู้ผูกเขื่อนบนฐานรากของชุมชนในภาคตะวันออกเฉียงเหนือตอนบน 1	ดร.วิศิษฐ์ศิริ ชูสกุล	Journal of Roi Kaensarn Academi	ปีที่ 9 ฉบับที่ 10 ต.ค. 2567
71 ปัจจัยที่ส่งผลต่อพฤติกรรมเล่นการพนันออนไลน์ของนักศึกษาระดับปริญญาตรีในเขตพื้นที่ภาคตะวันออกเฉียงเหนือตอนบน	รศ.ดร.วินัส ภัคดีปรา	Journal of Education and Innovation	ปีที่ 26 ฉบับที่ 4 ต.ค.-ธ.ค.2567
72 การทดสอบผลิตภัณฑ์และพฤติกรรม การซื้อของผู้บริโภคต่อผลิตภัณฑ์มะขามพอดี้คำไร้เมล็ดของกลุ่มเกษตรกรอัมใจ อำเภอลำดวน จังหวัดเลย	ดร.วรรณวิสา ไพศรี นางสาวกิตติยา ศีร์วงค์ นางสาวอรจิต ชัชวาลย์ นายดุขฎิ นุญธรรม	วารสารวิจัยและพัฒนา มหาวิทยาลัยราชภัฏเลย	ปีที่ 19 ฉบับที่ 70 ต.ค. - ธ.ค. 2567
73 อิทธิพลของกลยุทธ์การปรับตัวที่ส่งผลต่อความอยู่รอดของธุรกิจร้านค้าปลีกขนาดเล็ก ในยุคดิจิทัลในเขตอำเภอเมือง จังหวัดเลย	นายสุภัทร ศรีบุญรินทร์ ผศ.ดร.จารุพร มีทรัพย์ทอง	วารสารวิจัยและพัฒนา มหาวิทยาลัยราชภัฏเลย	ปีที่ 19 ฉบับที่ 70 ต.ค. - ธ.ค. 2567
74 พฤติกรรมและความต้องการในการรับบริการท่องเที่ยวเชิงสุขภาพตามแนวคิดเศรษฐกิจสร้างสรรค์ในจังหวัดเลย	ดร.วราภรณ์ ใจน้อย ผศ.ดร.เหมวดี กายใหญ่ นางสาวณานิภัท ทองมาก ว่าที่ร้อยตรีณรัชย์ สอนใส นางรภัสสา ชาติกุล นางสาวเกศณี จีงวัฒนตระกูล	วารสารวิทยาการจัดการ มหาวิทยาลัยราชภัฏ สกลนคร	ปีที่ 4 ฉบับที่ 4 ต.ค.-ธ.ค. 2567
75 การพัฒนาระบบฐานข้อมูลเพื่อค้นหาแนวทางแก้ไขปัญหาคความยากจนในพื้นที่เป้าหมายของจังหวัดเลย	รศ.ดร.ธัญชัช นุญหนัก	วารสารวิจัยวิชาการ The Journal of Research and Academic วิทยาเขต นครสวรรค์ มหาวิทยาลัยมหาจุฬาลงกรณราชวิทยาลัย	ปีที่ 8 ฉบับที่ 1 ม.ค.-ก.พ. 2568

**ตารางที่ 22** ผลงานวิจัยที่ได้รับการตีพิมพ์เผยแพร่และ/หรือนำไปใช้ประโยชน์ ในระดับชาติและนานาชาติ ในรอบปีการศึกษา 2567

ชื่อผลงาน	ชื่อ-สกุล ผู้ทำวิจัย	ชื่อวารสารที่ตีพิมพ์เผยแพร่	วัน เดือน ปี ที่ตีพิมพ์เผยแพร่
76 ความสัมพันธ์ระหว่างทุนสังคม และความยากจน: กรณีศึกษาพื้นที่ เทศบาลตำบลปากชม จังหวัดเลย	ดร.ภูมิ เพชรกาญจนพงศ์ ดร.ขวัญคนิษฐ์ อินทรตระกูล ผศ.ดร.สุพรรณิ พุกษา ดร.รุ่งกานต์ อินทวงศ์ ดร.สัณชัย เกียรติทรงชัย	วารสารมนุษยศาสตร์ และสังคมศาสตร์ มหาวิทยาลัยมหาสารคาม	ปีที่ 44 ฉบับที่ 1 ม.ค.-ก.พ. 2568
77 การพัฒนาการจัดการเรียนรู้แบบ ผสมผสานโดยใช้บทเรียนอิเล็กทรอนิกส์ ร่วมกับการสอนทักษะปฏิบัติ สำหรับ นักศึกษาครู มหาวิทยาลัยราชภัฏเลย	ดร.วิเชษฐี นันทะศรี นางสาวอังฉรา นันทะศรี	วารสารมณีเชษฐาราม วัดจอมมณี	ปีที่ 8 ฉบับที่ 1 ม.ค.-ก.พ. 2568
78 การพัฒนาผลสัมฤทธิ์ทางการเรียน เรื่องพลเมืองดิจิทัล โดยใช้การจัดการ เรียนรู้แบบไมโครเลิร์นนิ่งร่วมกับการ เรียนรู้แบบร่วมมือเทคนิค STAD สำหรับ นักเรียนชั้นมัธยมศึกษาปีที่ 6	ผศ.ภราดร รัชชัยพิชิตกุล นางสาววิลาวัลย์ อุดคำ	วารสารมณีเชษฐาราม วัดจอมมณี	ปีที่ 8 ฉบับที่ 1 ม.ค.-ก.พ.2568
79 ธรรมชาติหายไป : ผลกระทบและวิธีการ ฟื้นฟูสำหรับเด็กปฐมวัยในยุคดิจิทัล	ดร.ฉัตรวิไล สุรินทร์ชมพู	Journal of Education and Innovation คณะศึกษาศาสตร์ มหาวิทยาลัยนเรศวร	ปีที่ 27 ฉบับที่ 1 ม.ค.-มี.ค. 2568
80 ผลของการใช้กิจกรรมการให้ข้อมูล ย้อนกลับโดยเพื่อนที่มีต่อความสามารถ ในการเขียนภาษาอังกฤษและความวิตก กังวลในการเขียนของนักศึกษา	นางสาวมัทยา ราชวงษ์	วารสาร มจร อุบลปริทรรศน์ มหาวิทยาลัยมหาจุฬาลง กรณราชวิทยาลัย วิทยาเขตอุบลราชธานี	ปีที่ 10 ฉบับที่ 1 ม.ค.-เม.ย. 2568
81 ปัจจัยพยากรณ์การรับรู้ผลกระทบต่อ การตั้งครรภในวัยรุ่นของนักเรียน ระดับชั้นมัธยมศึกษาตอนปลายในพื้นที่ อำเภอเมือง จังหวัดเพชรบุรี	นายภาสิต ศิริเทศ นางสาวประกายรัตน์ ภูนิง นางสาวรัฐฉา เหมทอง ผศ.บุญเลี้ยง สุพิมพ์ นายสุรสิงห์สมบัติ สุนาทวิชวงศ์ นายสิทธิศักดิ์ ตีคำ	วารสารวิจัยการพยาบาล และการสาธารณสุข	ปีที่ 5 ฉบับที่ 1 ม.ค. -เม.ย. 2568
82 ปัจจัยที่มีความสัมพันธ์กับความรอบรู้ ด้านโภชนาการของนักศึกษา มหาวิทยาลัยราชภัฏเลย	ผศ.สุระเดช ไชยตอกเกี้ย ผศ.จิตติมา พิรกมล ผศ.ดร.สุพรรณิ พุกษา นางสาววันเพ็ญ นาโสภ นางสาวนิตยา ศรีวิชา รศ.ดร.ธัญชัช บุญหนัก	วารสารการแพทย์ และสาธารณสุขเขต 4 กรมควบคุมโรค กระทรวงสาธารณสุข	ปีที่ 15 ฉบับที่ 1 ม.ค.-เม.ย. 2568
83 การจัดเส้นทางการขนส่งสินค้า โดยใช้วิธีฮิวริสติกส์อัลกอริทึมแบบ ประหยัดกรณีศึกษา : ร้าน ABC จำหน่ายวัสดุก่อสร้าง	ผศ.รดาภา เนตรแสงสี	วารสารนวัตกรรม จัดการและบริหารธุรกิจ	ปีที่ 2 ฉบับที่ 1 ม.ค.- มี.ย. 2568
84 การพัฒนาโมเดลการจัดการธุรกิจและ ผลิตภัณฑ์แก้วมังกรผ่านการสื่อสาร การตลาดดิจิทัลของกลุ่มวิสาหกิจชุมชน อำเภอภูเรือจังหวัดเลย	รศ.ดร.ปฎฐฎาง จันทรบุษย์เรือง ผศพวรรณวรรณ บุตรดีสุวรรณ นางสาวกิตติยา ศรีวงศ์ นายวรกร พิมพ์คุณ	สหวิทยาการและความยั่งยืน ปริทรรศน์ไทย (e-ISSN: 2985-2684)	ปีที่14 ฉบับที่ 1 ม.ค.-มี.ย. 2568

## ตารางที่ 22 ผลงานวิจัยที่ได้รับการตีพิมพ์เผยแพร่และ/หรือนำไปใช้ประโยชน์ ในระดับชาติและนานาชาติ ในรอบปีการศึกษา 2567

ชื่อผลงาน	ชื่อ-สกุล ผู้ทำวิจัย	ชื่อวารสารที่ตีพิมพ์เผยแพร่	วัน เดือน ปี ที่ตีพิมพ์เผยแพร่	
85	บทบาทของเรื่องเล่าสมเด็จพระเจ้าตากสินมหาราชต่อชาวจังหวัดระยอง	นางสาวนุชลักษณ์ เจริญวัย ผศ.ดร.พยุภพร ศรีจันทวงษ์ ผศ.ดร.สุรัชชัญญา นุ่นภูบาล	วารสาร มหาวิทยาลัยมหาจุฬาลงกรณราชวิทยาลัย	ปีที่ 12 ฉบับที่ 1 ม.ค. – เม.ย. 2568
86	การสร้างสรรค์ผลงานจิตรกรรมชุด "สีสันและความสุขแห่งผืนน้ำ"	ดร.สิทธวัฒน์ มีวันคำ นายณัฐวุฒิ กองสี ดร.ศุภณัฐ ชะเมะชาติ ดร.จุฬาวดี มีวันคำ	วารสารมนุษยศาสตร์และสังคมศาสตร์มหาวิทยาลัยราชภัฏสุราษฎร์ธานี	ปีที่ 17 ฉบับที่ 1 ม.ค.-มี.ย. 2568
87	การพัฒนาเครื่องทำให้สารสำคัญจากมะม่วงมือบุกภาคในระดับนาโนโมเลกุล	ผศ.กานต์ จันทร ผศ.ยุรศิลป์ ชัยสิทธิ์ ผศ.ดร.ปานฤทัย พุทธทองศรี ผศ.ดร.ชัยพฤกษ์ หงษ์ลัดดาพร ผศ.ดร.สรินทร คุ่มเขต ผศ.ดร.ชมภูนาฏ ชมภูพันธ์	วารสารเกษตรพระวรุณ มหาวิทยาลัยราชภัฏมหาสารคาม	ปีที่ 22 ฉบับที่ 1 ม.ค.-มี.ย. 2568
88	การพัฒนาเครื่องหยอดเมล็ดพืชอัตโนมัติด้วยระบบนิวแมติกส์	ผศ.เมืองมล เสนเพียง ผศ.ศิวกร แก้วรัตน์	วารสารวิทยาศาสตร์วิศวกรรมศาสตร์และเทคโนโลยี มหาวิทยาลัยราชภัฏเลย	ปีที่ 5 ฉบับที่ 1 ม.ค.-มี.ย. 2568
89	การพัฒนาระบบไฟจราจรอัตโนมัติตามปริมาณยานพาหนะควบคุมด้วยพีแอลซี	ผศ.ดร.ชัยยศ คำมี	วารสารวิชาการคณะเทคโนโลยีอุตสาหกรรม มหาวิทยาลัยราชภัฏเทพสตรี	ปีที่ 20 ฉบับที่ 1 ม.ค.-มี.ย. 2568
90	การออกแบบและทดลองจริงของแขนกลหุ่นยนต์สำหรับเส้นทางการเคลื่อนที่ด้วยการหาค่าเหมาะสมที่สุดแบบหลายฟังก์ชันวัตถุประสงค์	รศ.ดร.กิตติศักดิ์ แสนประสิทธิ์ ผศ.ดร.คมยุทธ ไชยวงษ์ ผศ.ปกรณ์เกียรติ ภูทองพลอย	วารสารเทคโนโลยีอุตสาหกรรม มหาวิทยาลัยราชภัฏสุรินทร์	ปีที่ 10 ฉบับที่ 1 ม.ค.-มี.ย. 2568
91	การปรับปรุงประสิทธิภาพเครื่องรีดยางพาราสำหรับกลุ่มเกษตรกรขนาดย่อมด้วยอินเวอร์เตอร์สามเฟส	ผศ.วุฒิกิจร จำรัสแนว ดร.วันชาติ สุพรมพิทักษ์	วารสารเทคโนโลยีอุตสาหกรรม มหาวิทยาลัยราชภัฏสุรินทร์	ปีที่ 10 ฉบับที่ 1 ม.ค.-มี.ย. 2568
92	การคาดการณ์การเปลี่ยนแปลงการใช้ประโยชน์ที่ดินในอนาคตของเขตพื้นที่ลุ่มน้ำเลย	ผศ.ชัชชัย พิธภมร รศ.ศักดิ์ชาย พวงจันทร์	วารสารเทคโนโลยีอุตสาหกรรม มหาวิทยาลัยราชภัฏสุรินทร์	ปีที่ 10 ฉบับที่ 1 ม.ค.-มี.ย. 2568
93	การศึกษาประสิทธิภาพของถ่านอัดแท่งจากเปลือกเมล็ดแมคคาเดเมียผสมเปลือกไข่ไก่	ผศ.ดร.ปกรณ์เกียรติ ภูทองพลอย ดร.พรรณิภา ครองพลอย	วารสารเทคโนโลยีอุตสาหกรรม มหาวิทยาลัยราชภัฏสุรินทร์	ปีที่ 10 ฉบับที่ 1 ม.ค.-มี.ย. 2568
94	การสังเคราะห์ การวิเคราะห์คุณลักษณะ และประสิทธิภาพการกักเก็บสารของอนุภาคลิพโซมสำหรับสารประกอบกลุ่มแคปไซซินอยด์	ผศ.สุวัชชัย มีสุนา นางนิรมล ศรีชนะ	วารสารวิทยาศาสตร์และเทคโนโลยีห้วยเฉิวเฉลิมพระเกียรติ	ปีที่ 11 ฉบับที่ 1 ม.ค.-มี.ย. 2568
95	การปรับปรุงกระบวนการเพื่อลดความผิดพลาดการวางบิลของให้บริการขนส่งสินค้าระหว่างประเทศ : กรณีศึกษาบริษัท ABC จำกัด	ผศ.รดาภา เนตรแสงสี นางสาวภัชธินา บุญฤทธิ์	วารสารวิทยาการจัดการ มหาวิทยาลัยราชภัฏอุดรธานี	ปีที่ 7 ฉบับที่ 1 มี.ค. – เม.ย. 2568

**ตารางที่ 22** ผลงานวิจัยที่ได้รับการตีพิมพ์เผยแพร่และ/หรือนำไปใช้ประโยชน์ ในระดับชาติและนานาชาติ ในรอบปีการศึกษา 2567

ชื่อผลงาน	ชื่อ-สกุล ผู้ทำวิจัย	ชื่อวารสารที่ตีพิมพ์เผยแพร่	วัน เดือน ปี ที่ตีพิมพ์เผยแพร่	
96	อิทธิพลของคุณภาพชีวิตในการทำงานที่มีผลต่อความผูกพันในองค์กรของธนาคารเพื่อการเกษตรและสหกรณ์การเกษตร	ผศ.รวิชนี มั่นกรานางเยาว์ริดา รัตนพลแสนนางสาวนันทพรณ์ ชื่นพิบูลย์นางสาวนริศรา ธรรมรักษา นายสัญญา เนิ้มเปรม	วารสารมณีเชษฐาราม วัจจอมณีนี	ปีที่ 8 ฉบับที่ 2 มี.ค.-เม.ย. 2568
97	A Comparison of the Performance of Google Translate in 2018 and 2023	ผศ.พัทตร์พิมล ปัญญาคำ	วารสาร Journal of Liberal Arts, Prince of Songkla University	Vol.16 Issue 1 January–June 2024
98	Raising Thai EFL Primaary School Teachers’ Cultural Awareness through Lesson Designs	ผศ.ดร.พัชรินทร์ ดวงศรี	NIDA Journal of Language and Communication, (NIDAJLC)	Volume 29 Issue 46 July–December 2024
99	A Study of Factors Associated with Nutritional Status of Loei Rajabhat University Students by Machine Learning	ดร.นรุวรรณ อยู่สำราญ ผศ.สุระเดช ไชยตอกเกี้ย	วารสารมหาวิทยาลัยวงษ์ชวลิตกุล	Vol. 37 No. 2 JULY– DECEMBER 2024
100	Natural Attenuation of Arsenic in Natural Wetlands at Thung Kham Gold Mine Wang Saphung District, Loei Province	นางสาวอภิญา ทองอั้งตั้ง รศ.ดร.เนตรนภิส ตันเต็มทรัพย์ ดร.ฉัตรเพชร ยศพล ผศ.ดร.วัลลภ ทากอง	Journal Thai Environmental Engineering	Vol. 38 No. 3 September– December 2024
101	Solid fuel processing of Refuse Derived Fuel (RDF) from agricultural waste with latex rubber binder	ผศ.ดร.วัลลภ ทากอง ผศ.ดร.เนตรนภา พงเพ็ชร ดร.บุวิตี พิมพ์บุตร ดร.จุไรรัตน์ อาจแก้ว รศ.ศักดิ์ชาย พวงจันทร์ ผศ.ยุทธพงษ์ นาคโสภณ รศ.ดร.เนตรนภิส ตันเต็มทรัพย์	CREATIVE SCIENCE Journal home page: csj.snru.ac.th	Vol. 17 No. 1 Creative Science January – April 2025
102	Effect of a dietary iron education programme on iron status and intelligence quotient score among schoolchildren in Phatthalung province, southern Thailand	ผศ.ดร.สุพรรณิ พุกษา Witchada Simla Carol Hutchinson Supreya Tansukul Mathuros Tipayamongkholgul	Malaysian Journal of Nutrition ฐาน SJR Q3	December Vol. 30 No. 3, 2024
103	Utilizing Community Capital To Promote Sustainable Development With The BCG Model	Suwaree Sripoonsa ผศ.ดร.สุพรรณิ พุกษา Pornkamol Rahannok Kobkan Gubtapol Boonvanich Boonvarichananan Prasert Laobusnanant	Educational Administration: Theory and Practice ฐาน scopus Q4	September 17 Vol. 30 No. 6,2024
104	The Efficiency of Ram Thai with Nine Square Dance on Physical Performance and genitive Functions : A Model for Elderly School	ผศ.ดร.ยรรยงค์ พานเพ็ง	วารสาร Retos อยู่ในฐาน Scopus Q2	Volume 58 July, 2024

**ตารางที่ 22** ผลงานวิจัยที่ได้รับการตีพิมพ์เผยแพร่และ/หรือนำไปใช้ประโยชน์ ในระดับชาติและนานาชาติ ในรอบปีการศึกษา 2567

ชื่อผลงาน		ชื่อ-สกุล ผู้ทำวิจัย	ชื่อวารสารที่ตีพิมพ์เผยแพร่	วัน เดือน ปี ที่ตีพิมพ์เผยแพร่
105	Determining Optimal Mutation Induction of <i>Philodendron billietiae</i> Using Gamma Radiation and In Vitro Tissue	ผศ.ดร.รัตนา ขามฤทธิ์	Horticulturae 2024 อยู่ในฐาน Web of Science Q1	Volume 10, Issue 11 November 2024
106	Comparative Effects of Extracts from Black Rice or Pathum Rice Combined with Cereals on Blood Glucose Levels, Serum Insulin Levels and Blood Chemistry in Diabetic Rats	ผศ.ดร.สุภาภร สุกใสตรง	Trends in Sciences (Trends Sci. or TiS) ฐาน scopus Q3	Vol. 21 No. 11: Volume 21, Number 11, November 2024
107	Organic rice production in cement pots comparing transplanting, seed sowing, and broadcasting of seeds	ดร.ชุตินันท์ เจริญชัย	International Journal Organic Agriculture อยู่ในฐาน scopus Q1 ค่า Impact 2	Volume 14, Issue 4 December 2024
108	Solid fuel processing of Refuse Derived Fuel (RDF) from agricultural waste with latex rubber binder.	ผศ.ดร.วัลลภ ทาทอง ผศ.ดร.เนตรนภา พงเพชร ดร.นุวัติ พิมพ์บุตร ดร.จรูไรรัตน์ อาจแก้ว รศ.ศักดิ์ชาย พวงจันทร์ ผศ.ยุทธพงษ์ นาคโสภณ รศ.ดร.เนตรนภัส ต้นเต็มทรัพย์	CREATIVE SCIENCE Journal home page: csj.snru.ac.th	Vol. 17 No. 1 Creative Science January - April 2025
109	Biomass Production of <i>Azolla microphlla</i> in ainwater Solution of Coconut Husk	ดร.ชุตินันท์ เจริญชัย	International Journal of Agronomy อยู่ในฐาน scopus Q2 ค่า impact 1.5	Volume 2025, Issue 1 Jan 2025
110	Finding a suitable chest x-ray image size for the process of Machine learning to build a model for predicting Pneumonia	ผศ.ดร.เกรียงศักดิ์ โยธาภักดิ์ รศ.ดร.ธนัชชัย บุญหนัก	International Journal of Advances in Intelligent Informatics ฐาน scopus Q3	Vol 11, No 1 : February 2025

ที่มา : สถาบันวิจัยและพัฒนา

### 3. ผลงานวิจัย หรือนวัตกรรมสิ่งประดิษฐ์ ที่จดทะเบียนสิทธิบัตร อนุสิทธิบัตร และลิขสิทธิ์ ในรอบปีการศึกษา 2567

#### ลิขสิทธิ์

## 21 ผลงาน

ครอบคลุมผลงานที่หลากหลาย ทั้งแอปพลิเคชัน หนังสือ สื่อการสอน และศิลปะ

**ตัวอย่างผลงานเด่น**  
แอปพลิเคชันภูมิปัญญาท้องถิ่นอาหารไทย

#### อนุสิทธิบัตร

## 5 ผลงาน

มุ่งเน้นนวัตกรรมที่นำไปใช้ประโยชน์ได้ เช่น สูตรอาหารและเครื่องสำอาง

**ตัวอย่างผลงานเด่น**  
โทนเนอร์ปรับสภาพผิวสารสกัดดอกบัวแดง

#### สิทธิบัตรออกแบบผลิตภัณฑ์

## 2 ผลงาน

สร้างสรรค์ผลิตภัณฑ์จากแรงบันดาลใจทางวัฒนธรรมท้องถิ่น

**ตัวอย่างผลงานเด่น**  
กระถางต้นไม้ผ้าไหมหน้าหวาน



ข้อมูลเพิ่มเติม

### 4. นักวิจัยต้นแบบ (mentoring / coaching)

จำนวนนักวิจัยต้นแบบ (mentoring / coaching) เพื่อสร้างขีดความสามารถการพัฒนาและบริหารจัดการโครงการวิจัย ตามผลการดำเนินงานแผนปฏิบัติการราชการรายปี พ.ศ. 2568 จำนวน 5 ราย ดังนี้

ลำดับ	ชื่อ-สกุล	หน่วยงาน
1	รศ.ไทยโรจน์ พวงมณี	คณะมนุษยศาสตร์และสังคมศาสตร์
2	รศ.ดร.ธัญชัย บุญหนัก	คณะวิทยาศาสตร์และเทคโนโลยี
3	ผศ.ดร.สุภาวดี สำราญ	คณะวิทยาศาสตร์และเทคโนโลยี
4	ผศ.ดร.สุปราณี ลิกธิพรหม	คณะวิทยาศาสตร์และเทคโนโลยี
5	ผศ.ดร.ปานฤทัย พุทธทองศรี	คณะวิทยาศาสตร์และเทคโนโลยี

ที่มา : ข้อมูลรายงานผลการดำเนินงานตามแผนปฏิบัติการ ประจำปีงบประมาณ พ.ศ. 2568 (รอบ 12 เดือน)

### ผลการดำเนินงานด้านการบริการวิชาการ

มหาวิทยาลัยราชภัฏเลย โดยสถาบันวิจัยและพัฒนา ได้ดำเนินงานด้านการส่งเสริมและสืบสานโครงการอันเนื่องมาจากพระราชดำริ โครงการการพัฒนาฐานทรัพยากรตามแผนแม่บทโครงการอนุรักษ์พันธุกรรมพืชอันเนื่องมาจากพระราชดำริ (อพ.สธ.) มหาวิทยาลัยราชภัฏเลย พร้อมทั้งร่วมดำเนินน้อมนำศาสตร์พระราชาลักษณ์ปรัชญาเศรษฐกิจพอเพียง แนวพระราชดำริมาบูรณาการแก้ไขปัญหาในการพัฒนาท้องถิ่น พื้นที่จังหวัดเลย และจังหวัดขอนแก่น ให้มีความเข้มแข็งและยั่งยืน อาทิ โครงการอบรมเชิงปฏิบัติการสำรวจ เก็บรวบรวมข้อมูลพืชสมุนไพรในชุมชนและสร้างสรรค์ผลิตภัณฑ์จากสมุนไพร โครงการการบริการวิชาการ รัฐ เก็บ อัด ดอง เพื่อการอนุรักษ์ข้าวพันธุ์พื้นเมือง โครงการส่งเสริมและพัฒนาการเกษตรตามแนวปรัชญาเศรษฐกิจพอเพียง ศูนย์เรียนรู้ศาสตร์พระราชานา โคนง นา โมเดล ศูนย์ฝึกเกษตรกร มหาวิทยาลัยราชภัฏเลย (ท่าไกร้เขี้ยว)

## โครงการอบรมให้ความรู้และศึกษาดูงานแลกเปลี่ยนเรียนรู้การจัดการแหล่งท่องเที่ยวในชุมชน (หลักสูตร นักสื่อความหมายท้องถิ่นตำบลปากตม)

สถาบันวิจัยและพัฒนาร่วมทุนในรูปแบบ in-kind กับองค์การบริหารส่วนตำบลปากตม อำเภอเชียงคาน จังหวัดเลย วันที่ 1 – 5 กรกฎาคม 2567 ณ องค์การบริหารส่วนตำบลปากตม อำเภอเชียงคาน จังหวัดเลย ทำให้ผู้เข้ารับการอบรมมีความรู้ความสามารถในกระบวนการนำเที่ยวและวิธีปฏิบัติต่อนักท่องเที่ยวในสกายวอร์คได้ โดย อบต.ปากตม มีนักสื่อความหมายที่สามารถนำเที่ยวในสกายวอร์คได้จำนวน 30 คน และมหาวิทยาลัยราชภัฏเลยมีเครือข่ายที่เข้มแข็งในการขับเคลื่อนการให้บริการวิชาการแก่ชุมชนที่เป็นรูปธรรม



## โครงการบริการวิชาการ รั้ว เก็บ อัด ดอง เพื่อการอนุรักษ์ข้าวพันธุ์พื้นเมือง

ดำเนินการอบรมโครงการบริการวิชาการ “รั้ว เก็บ อัด ดอง” เพื่ออนุรักษ์ข้าวพันธุ์พื้นเมือง ให้แก่ นักเรียนโรงเรียนบ้านน้ำเย็น ต.ทกสะทอน อ.ด่านซ้าย จ.เลย ในวันที่ 10 กุมภาพันธ์ 2568 มีผู้เข้าร่วมอบรมจำนวน 50 คน และอบรมให้แก่ นักศึกษาครุศาสตร์ มหาวิทยาลัยราชภัฏเลย ในวันที่ 26 กุมภาพันธ์ 2568 ณ ห้องประชุมศรีสองรัก คณะวิทยาการจัดการ มหาวิทยาลัยราชภัฏเลย มีผู้เข้าร่วมอบรมจำนวน 56 คน จากการอบรมทำให้นักเรียน นักศึกษา มีความรู้ความเข้าใจการสำรวจเก็บรวบรวมทรัพยากร (ข้าวพันธุ์พื้นเมือง) มีความรู้ความเข้าใจเกี่ยวกับการขยายพันธุ์ การใช้ประโยชน์ และสามารถพัฒนาเป็นอาชีพในอนาคตได้



## โครงการอบรมเชิงปฏิบัติการสำรวจ เก็บรวบรวมข้อมูลพืชสมุนไพรในชุมชนและสร้างสรรค์ผลิตภัณฑ์จากสมุนไพร



ดำเนินการอบรมเชิงปฏิบัติการ “การทำผลิตภัณฑ์น้ำยาล้างจานสมุนไพร” ให้แก่ ผู้สูงอายุในตำบลน้ำสวย อ.เมือง จ.เลย ในวันที่ 22 พฤษภาคม 2568 ณ เทศบาลตำบลน้ำสวย อ.เมืองเลย จ.เลย มีผู้เข้าร่วมจำนวน 54 คน ทั้งนี้ กิจกรรมดังกล่าวได้รับการตอบรับจากชุมชนเป็นอย่างดี อีกทั้งได้อบรมเชิงปฏิบัติการ “การทำผลิตภัณฑ์เจลสมุนไพรนวดคลายกล้ามเนื้อ” ให้แก่ ผู้สูงอายุในตำบลน้ำสวย อ.เมือง จ.เลย ในวันที่ 5 มิถุนายน 2568 ณ เทศบาลตำบลน้ำสวย อ.เมืองเลย จ.เลย มีผู้เข้าร่วมจำนวน 53 คน ทั้งนี้ กิจกรรมดังกล่าวได้รับการตอบรับจากชุมชนเป็นอย่างดี โดยมีการเข้าร่วมอย่างต่อเนื่องและแสดงให้เห็นถึงความสนใจจากผู้สูงอายุในพื้นที่อย่างชัดเจน

โครงการอบรมเชิงปฏิบัติการสำรวจ เก็บรวบรวมแมลงและหอยทากบก วาดภาพทางสัตววิทยา และการพัฒนาจัดทำคู่มือแมลงและหอยทากบก



ดำเนินการอบรมทักษะเชิงปฏิบัติการ “การสำรวจและเก็บรวบรวมตัวอย่างหอยทากบกและแมลง การวาดภาพทางสัตววิทยา เพื่อการเรียนรู้ความหลากหลายทางชีวภาพ” ครั้งที่ 1 สำหรับนักศึกษามหาวิทยาลัยราชภัฏเลย วันที่ 8-9 มีนาคม 2568 ณ ห้องเรียน 28305 อาคารเรียนวิทยาศาสตร์และห้องปฏิบัติการ (อาคาร 28) คณะวิทยาศาสตร์และเทคโนโลยี มหาวิทยาลัยราชภัฏเลย มีผู้เข้าร่วมจำนวน 38 คน และอบรมทักษะเชิงปฏิบัติการ “การสำรวจและเก็บรวบรวมตัวอย่างหอยทากบกและแมลง การวาดภาพทางสัตววิทยา เพื่อการเรียนรู้ความหลากหลายทางชีวภาพ” ครั้งที่ 2 สำหรับนักศึกษามหาวิทยาลัยราชภัฏเลย ในวันที่ 19-20 ส.ค. 2568 ณ ห้องเรียน 28305 อาคารเรียนวิทยาศาสตร์และห้องปฏิบัติการ (อาคาร 28) คณะวิทยาศาสตร์และเทคโนโลยี มหาวิทยาลัยราชภัฏเลย

โครงการสำรวจพันธุ์พืช สร้างเส้นทางเดินป่าศึกษาธรรมชาติ และสร้างพื้นที่อนุรักษ์พันธุ์พืชพื้นบ้านในพื้นที่ภูหมากเค็ง ตำบลหนองคัน อำเภอกุหลอง จังหวัดเลย

ดำเนินการสำรวจพันธุ์พืช สร้างเส้นทางเดินป่าศึกษาธรรมชาติ และสร้างพื้นที่อนุรักษ์พันธุ์พืชพื้นบ้าน ในพื้นที่ภูหมากเค็ง ต.หนองคัน อ.กุหลอง จ.เลย ให้แก่ ชาวบ้าน ต.หนองคัน อ.กุหลอง จ.เลย และนักศึกษามหาวิทยาลัยราชภัฏเลย ระหว่างวันที่ 18-19 และ 25 มกราคม 2568 ณ สถานีวิทยุชุมชน วัดดอยสวรรค์ บ.โนนสว่าง ต.หนองคัน อ.กุหลอง จ.เลย มีผู้เข้าร่วมอบรมจำนวน 52 คน และสำรวจพันธุ์พืช สร้างเส้นทางเดินป่าศึกษาธรรมชาติ และสร้างพื้นที่อนุรักษ์พันธุ์พืชพื้นบ้าน ในพื้นที่ภูหมากเค็ง ต.หนองคัน อ.กุหลอง จ.เลย ให้แก่ ชาวบ้าน ต.หนองคัน อ.กุหลอง จ.เลย และนักศึกษามหาวิทยาลัยราชภัฏเลย ในวันที่ 1 กุมภาพันธ์ 2568 ณ สถานีวิทยุชุมชน วัดดอยสวรรค์ บ.โนนสว่าง ต.หนองคัน อ.กุหลอง จ.เลย มีผู้เข้าร่วมจำนวน 15 คน



โครงการบริหารจัดการศูนย์ประสานงาน อพ.ส. มหาวิทยาลัยราชภัฏเลย

เข้าร่วมการจัดกิจกรรมการใช้ประโยชน์จากทรัพยากรท้องถิ่น เพื่อช่วยลดและชดเชย (lower & offset) การปล่อยคาร์บอนจนเป็นกลางของเครือข่าย C - อพ.ส. ภาคตะวันออกเฉียงเหนือตอนบน ประจำปีงบประมาณ พ.ศ. 2567 จำนวน 3 คน ในวันที่ 22-24 กันยายน 2567 ณ ห้องประชุมสิริคุณากร 3 ชั้น 2 อาคารสิริคุณากร มหาวิทยาลัยขอนแก่น จ.ขอนแก่น และเข้าร่วมจัดนิทรรศการผลิตภัณฑ์ไฟโตเลยกับศูนย์ประสานงาน อพ.ส.มหาวิทยาลัยขอนแก่น (อพ.ส. ภาคอีสานตอนบน) ในงานประชุมวิชาการและนิทรรศการสวนพฤกษศาสตร์โรงเรียนและฐานทรัพยากรท้องถิ่น ระดับภูมิภาค ครั้งที่ 8 ปี พ.ศ. 2567 จำนวน 2 คน ในวันที่ 29 พฤศจิกายน - 4 ธันวาคม 2567 ณ ศูนย์อนุรักษ์พันธุกรรมพืชอันเนื่องมาจากพระราชดำริฯ มหาวิทยาลัยเทคโนโลยีสุรนารี ต.คลองไผ่ อ.สีคิ้ว จ.นครราชสีมา



## ผลการดำเนินงานด้านการทะนุบำรุงศิลปวัฒนธรรม

มหาวิทยาลัยราชภัฏเลย มุ่งพัฒนานักศึกษาให้มีคุณธรรมจริยธรรม การอนุรักษ์ศิลปะและวัฒนธรรม และพัฒนานักศึกษาให้มีจิตสำนึกสาธารณะบำเพ็ญประโยชน์ต่อสังคม เพื่อพัฒนานักศึกษา ให้มีความรู้ควบคู่กับการมีวินัยรับผิดชอบตนเองและผู้อื่น มีความเมตตากรุณา มีสุขนิสัยและสุขภาพจิตที่ดี มีความกตัญญูกตเวทีกี มีสัมมาคารวะ แต่งกายเหมาะสมตามกาลเทศะและสุภาพเรียบร้อย เรียนรู้หลักปฏิบัติทางศาสนา อีกทั้งเพื่อพัฒนานักศึกษาให้ปฏิบัติตนเป็นแบบอย่างแก่สังคมมีความเสียสละ ใช้เวลาว่างให้เป็นประโยชน์ต่อตนเองและผู้อื่น มีส่วนร่วมในการอนุรักษ์และฟื้นฟูสิ่งแวดล้อม ประหยัดและใช้ทรัพยากรอย่างคุ้มค่าให้เกิดประโยชน์มากที่สุด



โครงการฟื้นฟู อนุรักษ์ ศิลปะ  
ประเพณีท้องถิ่น และทำนุบำรุง  
พระพุทธศาสนา

**19** โครงการ



สร้างเครือข่ายความร่วมมือ  
ทางด้านศิลปวัฒนธรรม (MOU)

**32** แห่ง

### 1. โครงการกิจกรรมที่จัดขึ้นเพื่อพัฒนานักศึกษาให้มีคุณธรรมจริยธรรม การอนุรักษ์ศิลปะและวัฒนธรรม และมีจิตสำนึกสาธารณะบำเพ็ญประโยชน์ต่อสังคม

#### โครงการการประกวดมารยาทไทย

คณาจารย์ บุคลากรและนักศึกษา รวมถึง นักเรียนระดับอนุบาล 1-3 ที่เข้าแข่งขัน มีจิตสำนึกในการทำนุบำรุงศิลปวัฒนธรรม สืบสานส่งเสริมความเป็นไทยให้ยั่งยืนต่อไป โดยมีผู้เข้าร่วมคือ ผู้บริหาร บุคลากร นักศึกษา และนักเรียนระดับอนุบาล 1-3 จำนวน 50 คน วันที่ 20 กันยายน 2567 ณ โรงเรียนสาธิต มหาวิทยาลัยราชภัฏเลย



#### โครงการส่งเสริมการอนุรักษ์ศิลปวัฒนธรรมและประเพณีอันดีงามไทย 2568

โครงการส่งเสริมการอนุรักษ์ศิลปวัฒนธรรมและประเพณีอันดีงามไทย 2568 นักศึกษาใหม่ ได้มีจิตสำนึก จิตอาสา ในการอนุรักษ์วัฒนธรรมประเพณี และได้เรียนรู้วิธีการปฏิบัติที่ถูกต้องของประเพณีไทย

โครงการงานอนุรักษ์และสืบสานประเพณีวันขึ้นปีใหม่ ประจำปี 2568 และกิจกรรมสร้างพลังความสามัคคี สอยดาวความสุข คณะวิทยาการจัดการ ผู้บริหาร คณาจารย์ บุคลากร และนักศึกษา คณะวิทยาการจัดการ จำนวน 150 คน ได้ร่วมกันทำนุบำรุง ส่งเสริม และสืบสานประเพณีไทยอันดีงาม

โครงการส่งเสริมการอนุรักษ์ศิลปวัฒนธรรมและประเพณีอันดีงามไทย “วิทยาการจัดการชุ่มฉ่ำสุขสืบสานสงกรานต์ต์วิถีไทย 2568” ผู้บริหาร คณาจารย์ บุคลากรสายสนับสนุน สโมสรนักศึกษาและนักศึกษาคณะวิทยาการจัดการ ได้ร่วมกัน สรงน้ำพระพุทธรูป รดน้ำดำหัวขอพรผู้ใหญ่เพื่อเป็นสิริมงคลและได้ร่วมอนุรักษ์สืบสานวัฒนธรรมประเพณีไทยวันสงกรานต์ต์



โครงการส่งเสริมกระบวนการปลูกข้าวพันธุ์พื้นเมืองด้วยรูปแบบเกษตรอินทรีย์สู่การพัฒนาชุมชนต้นแบบด้านการอนุรักษ์พันธุกรรมพันธุ์ข้าวท้องถิ่น



ส่งเสริมกระบวนการปลูกข้าวพันธุ์พื้นเมืองด้วยรูปแบบเกษตรอินทรีย์สู่การพัฒนาชุมชนต้นแบบด้านการอนุรักษ์พันธุกรรมพันธุ์ข้าวท้องถิ่น และการพัฒนาแหล่งเรียนรู้ข้าวพันธุ์พื้นเมืองเพื่อความเป็นเลิศสู่เกษตรอัตลักษณ์พื้นที่ ให้กับชุมชนบ้านศรีเจริญ ตำบลเลยวังไสย์ อำเภอภูหลวง จังหวัดเลย, ตำบลกกสะทอน อำเภอด่านซ้าย จังหวัดเลย, ศูนย์ฝึกเกษตร มหาวิทยาลัยราชภัฏเลย (ชำไก่อ๋ม) ซึ่งเป็นการนำเอาภูมิปัญญาการปลูก การเก็บรักษาพันธุ์ข้าวพื้นเมือง ได้แก่ ข้าวชิวเกลี้ยง และข้าวเหนียวแดงเมืองเลย ซึ่งได้รับการจดทะเบียนสิ่งบ่งชี้ทางภูมิศาสตร์ (Geographical Indication: GI) ตั้งแต่วันที่ 21 พฤษภาคม 2563 โดยได้มอบหมายให้ทุกหลักสูตรร่วมบูรณาการในการพัฒนาองค์ความรู้ ทั้งในด้านการวิจัย การบริการวิชาการ และการจัดการเรียนการสอน

2. ผู้เข้าเยี่ยมชม/ศึกษาดูงานพิพิธภัณฑ์ ในรอบปีการศึกษา 2567

ในปีการศึกษา 2567 มีหน่วยงานต่างๆ และบุคคลเข้าเยี่ยมชมพิพิธภัณฑ์ ณ สำนักศิลปะและวัฒนธรรม ซึ่งได้รวบรวมเอกลักษณ์ประจำจังหวัดเลยไว้ ดังนี้

ตารางที่ 23 ผู้เข้าเยี่ยมชม / ศึกษาดูงานพิพิธภัณฑ์ ในรอบปีการศึกษา 2567

เดือนที่เข้าเยี่ยมชม/ศึกษาดูงาน	จำนวนผู้เข้าเยี่ยมชม/ศึกษาดูงาน
1 มิถุนายน 2567	144
2 กรกฎาคม 2567	393
3 สิงหาคม 2567	446
4 กันยายน 2567	420
5 ตุลาคม 2567	196
6 พฤศจิกายน 2567	28
7 ธันวาคม 2567	69
8 มกราคม 2568	489
9 กุมภาพันธ์ 2568	76
10 มีนาคม 2568	132
11 เมษายน 2568	105
12 พฤษภาคม 2568	97
<b>รวมทั้งสิ้น</b>	<b>2,595</b>

ที่มา : สำนักศิลปะและวัฒนธรรม มหาวิทยาลัยราชภัฏเลย

## ผลการดำเนินงานด้านการพัฒนาท้องถิ่น

ในปีงบประมาณ พ.ศ. 2568 มหาวิทยาลัยราชภัฏเลย ได้รับการจัดสรรงบประมาณ แผนงานพื้นฐานฯ โครงการยุทธศาสตร์มหาวิทยาลัยราชภัฏเพื่อการพัฒนาท้องถิ่น **จำนวนงบประมาณทั้งสิ้น 43,631,400 บาท** และดำเนินโครงการจำนวนทั้งสิ้น **186 โครงการ** ซึ่งขับเคลื่อนด้วยยุทธศาสตร์ 4 ยุทธศาสตร์ ดังนี้



## โครงการเพิ่มศักยภาพชุมชน SOFT POWER ประเพณี 3 พิไทเลย

ดำเนินการเพิ่มศักยภาพชุมชน SOFT POWER ประเพณี 3 พิไทเลย จำนวน 3 ชุมชน ได้แก่ อ.ภูเรือ อ.ด่านซ้าย และ อ.เชียงคาน โดยการสร้างสื่อ การรับรู้ SOFT POWER ด้านเทศกาลและ ประเพณี (Festival) อัตลักษณ์ ศิลปวัฒนธรรม ท้องถิ่น อาทิ เพลงสืบตำนานพิทาโยน เพลงผิชนน้ำไทเลยบ้านเฮา เพลงฮอยฮักผิbungเต้า เป็นการเสริมสร้างความภูมิใจ รักใคร่ สามัคคีของคนในชุมชนจากการร่วมมือกันพัฒนาพื้นที่ที่เกี่ยวข้อง และมีส่วน ในการเผยแพร่เทศกาลของชุมชนไปสู่สายตาคนท้องถิ่น



โครงการการพัฒนาสมรรถนะครูของครูผู้การเป็น "STRONG TEACHERS" ตาม PTRU Model คณะครุศาสตร์

เป็นโครงการที่มุ่งพัฒนาครูและครูพี่เลี้ยง ให้มีสมรรถนะสูงในฐานะนักนวัตกรรมทางการศึกษา ผ่านการอบรมเชิงปฏิบัติการตาม PTRU Model เพื่อสร้างครูยุคใหม่ที่สามารถจัดการเรียนรู้โดยใช้เทคโนโลยีและนวัตกรรมส่งเสริมผู้เรียนให้มีคุณลักษณะอันพึงประสงค์ตามบริบทท้องถิ่น โดยมีหน่วยงานร่วมภายในมหาวิทยาลัย ดังนี้

1. ศูนย์ฝึกประสบการณ์วิชาชีพครู คณะครุศาสตร์
2. ศูนย์พัฒนาครู คณะครุศาสตร์
3. ฝ่ายวิชาการและประกันคุณภาพ คณะครุศาสตร์
4. หลักสูตรครุศาสตรบัณฑิต 17 สาขาวิชา

หน่วยงานร่วมภายนอกมหาวิทยาลัย

1. ศึกษาธิการจังหวัดเลย
2. สำนักงานเขตพื้นที่การศึกษาประถมศึกษาเลย เขต 1, 2, 3
3. สำนักงานเขตพื้นที่การศึกษามัธยมศึกษาเลย-หนองบัวลำภู
4. เครือข่ายมหาวิทยาลัยราชภัฏ 38 แห่ง

ส่งผลให้ครูประจำการในจังหวัดเลย หรือจังหวัด ใกล้เคียง เข้ารับการพัฒนาดตนเองทั้ง Re-skills/Up-skills และ New-skills ตามสมรรถนะครูของครูผู้การเป็น

"STRONG TEACHERS" ตาม PTRU Model 59 คน และเข้าร่วมกิจกรรมการสร้างสื่อ

นวัตกรรมการศึกษาจากเครื่องมือ AI เพื่อการจัดการเรียนรู้ในห้องเรียนโดยใช้กระบวนการ

จัดการเรียนรู้เชิงรุกอย่างครูมืออาชีพ ผู้การเป็น "STRONG TEACHERS" ตาม PTRU Model จำนวน 116 คน



โครงการการพัฒนาศักยภาพออกแบบและพัฒนาลวดลายผ้าทอและผลิตภัณฑ์จากเทคนิคอ็โต้ปริ้นท์ ของกลุ่มวิสาหกิจชุมชนฝ้ายตุ่ย บ้านหนองบัว อำเภอภูหลวง จังหวัดเลย



ดำเนินการขับเคลื่อนศักยภาพและพัฒนาผ้าทอให้มีความหลากหลายขึ้นด้านการสร้างลวดลายและการออกแบบพัฒนาผลิตภัณฑ์จากผ้าทอเทคนิคอ็โต้ปริ้นท์ และวิเคราะห์ผลิตภัณฑ์ของชุมชนของกลุ่มวิสาหกิจชุมชนฝ้ายตุ่ย ประเมินผลการออกแบบลวดลายและพัฒนาผลิตภัณฑ์จากผ้าทอเทคนิคอ็โต้ปริ้นท์

โครงการการเพิ่มศักยภาพชุมชน Soft Power บนฐานอัตลักษณ์ศิลปวัฒนธรรมท้องถิ่น ผ้าทอพื้นเมืองอีสาน

เป็นเวทีเผยแพร่ผลงาน สร้างการรับรู้ผลการดำเนินงานโครงการการเพิ่มศักยภาพชุมชน SOFT POWER บนฐานอัตลักษณ์ศิลปวัฒนธรรมท้องถิ่น มหาวิทยาลัยราชภัฏเลย ส่งเสริมให้เกิดความร่วมมือระหว่างหน่วยงานภาครัฐ ภาคธุรกิจและชุมชนในการต่อยอดผลผลิตจากโครงการการเพิ่มศักยภาพชุมชน SOFT POWER บนฐานอัตลักษณ์ศิลปวัฒนธรรมท้องถิ่น



โครงการการส่งเสริมกระบวนการปลูกข้าวพันธุ์พื้นเมืองด้วยรูปแบบเกษตรอินทรีย์สู่การพัฒนาชุมชนต้นแบบด้านการอนุรักษ์ พันธุ์กรรมพันธุ์ข้าวท้องถิ่น และการพัฒนาแหล่งเรียนรู้ข้าวพันธุ์พื้นเมืองเพื่อความเป็นเลิศสู่เกษตรอัตลักษณ์พื้นถิ่น



พัฒนาพื้นที่ในศูนย์ฝึกเกษตรให้เป็นแปลงปลูกข้าวแดงเมืองเลย และข้าวชิวเกลี้ยง นอกแหล่งเพาะปลูก เพื่อให้เป็นแหล่งเรียนรู้ของชุมชน นอกจากนี้ได้มีการส่งผลงาน หน้ากากผีตาโขนที่ประดิษฐ์ตกแต่งจากข้าว พบว่าได้รางวัลที่ 3 เป็นการเผยแพร่ข้อมูล จากการใช้ประโยชน์จากข้าวเพื่อสนับสนุนการท่องเที่ยวและประสงค์จะนำข้อมูลดังกล่าว ไปเผยแพร่ในงานที่เกี่ยวข้องอื่น คือ งานวิชาการข้าวแห่งชาติ ซึ่งจากการดำเนินงาน อย่างต่อเนื่อง สามารถสร้างการรับรู้ของประชาชนในท้องถิ่นให้เกิดการรับรู้ข้าวท้องถิ่นที่เป็นข้าวสิ่งบ่งชี้ทางภูมิศาสตร์ และนำมาใช้ประโยชน์เพื่อเกิดประโยชน์ทางเศรษฐกิจและสังคม พร้อมทั้งสนับสนุนให้เกิดความยั่งยืนของการใช้ประโยชน์จากการข้าวทั้ง 2 ชนิด

โครงการยกระดับมาตรฐานอาหาร สุขาภิบาลและสิ่งแวดล้อม เพื่อรองรับการท่องเที่ยวถนนคนเดิน อำเภอเชียงคาน จังหวัดเลย

ดำเนินการอบรมเชิงปฏิบัติการเรื่องการสุขาภิบาล ร้านอาหาร, แผงลอยในพื้นที่ อำเภอเชียงคาน จังหวัดเลย ในวันที่ 10 กันยายน พ.ศ. 2568 ณ โรงแรมเชียงคาน ริเวอร์ เมาร์ทเทน รีสอร์ท อำเภอเชียงคาน จังหวัดเลย โดยมีกลุ่มเป้าหมาย ผู้เข้าร่วมอบรมเชิงปฏิบัติการฯ ครั้งนี้ มีจำนวนทั้งสิ้น 103 คน โดยมีวัตถุประสงค์ของการจัดอบรมเชิงปฏิบัติการฯ ในครั้งนี้ ประกอบด้วย

1. เพื่อยกระดับมาตรฐานสุขาภิบาลอาหาร ถนนคนเดิน อำเภอเชียงคาน
2. เพื่อยกระดับมาตรฐานสุขาภิบาล และสิ่งแวดล้อม เพื่อรองรับการท่องเที่ยวถนนคนเดิน อำเภอเชียงคาน
3. เพื่อยกระดับชุมชนที่เข้าร่วมด้านสุขาภิบาลและสิ่งแวดล้อมเข้าสู่มาตรฐาน



โครงการพัฒนาสมรรถนะภาษาอังกฤษเพื่อการยกระดับชุมชนสู่สากล

ดำเนินการอบรมเชิงปฏิบัติการ : โครงการพัฒนาสมรรถนะภาษาอังกฤษเพื่อการยกระดับชุมชนสู่สากล ภายใต้แผนงาน พื้นฐาน โครงการยุทธศาสตร์มหาวิทยาลัยราชภัฏเพื่อการพัฒนาท้องถิ่น วันที่ 21 – 22 กรกฎาคม พ.ศ. 2568 ณ โรงแรมเชียงคาน ริเวอร์ เมาร์ทเทน รีสอร์ท อำเภอเชียงคาน จังหวัดเลย โดยมีกลุ่มเป้าหมายผู้เข้าร่วมอบรมเชิงปฏิบัติการฯ ครั้งนี้ มีจำนวนทั้งสิ้น 300 คน แบ่งออกเป็น 2 รุ่น ดังนี้

รุ่นที่ 1 วันที่ 21 กรกฎาคม พ.ศ. 2568 กลุ่มเป้าหมายเป็นนักเรียน ชั้นประถมศึกษาปีที่ 4 – 6 จำนวน 100 คน และ นักเรียนชั้นมัธยมศึกษาปีที่ 4-6 จำนวน 100 คน รวมจำนวน 200 คน

รุ่นที่ 2 วันที่ 22 กรกฎาคม พ.ศ. 2568 กลุ่มเป้าหมายเป็นผู้ประกอบการด้านการท่องเที่ยว กลุ่มวิสาหกิจ ประชาชน และอาสาสมัครสาธารณสุขประจำหมู่บ้าน (อสม.) รวมจำนวน 100 คน



## ผลการดำเนินงานของคณะกรรมการบริหารชมรมบุคลากรอาวุโสมหาวิทยาลัยราชภัฏเลย

ชมรมบุคลากรอาวุโสมหาวิทยาลัยราชภัฏเลย มีวัตถุประสงค์เพื่อส่งเสริมให้บุคลากรที่เกษียณอายุราชการ สังกัดมหาวิทยาลัยราชภัฏเลย ได้มีโอกาสพบปะสังสรรค์ แลกเปลี่ยนความคิดเห็นให้มีความช่วยเหลือเกื้อกูลระหว่างกัน สร้างความเข้มแข็งและพัฒนาคุณภาพชีวิตสมาชิก ส่งเสริมและสนับสนุนกิจการของมหาวิทยาลัยหรือให้คำปรึกษาแก่ มหาวิทยาลัยราชภัฏเลย ในกิจกรรมต่างๆ โดยมีผลการดำเนินงานของคณะกรรมการบริหารชมรมบุคลากรอาวุโส มหาวิทยาลัยราชภัฏเลย ดังนี้

### ➤ กำหนดหลักเกณฑ์และแนวปฏิบัติ

เพื่อให้การดำเนินงานของชมรมบุคลากรอาวุโสมหาวิทยาลัยราชภัฏเลย ดำเนินงานอย่างมีประสิทธิภาพ จึงมีการกำหนดหลักเกณฑ์และแนวปฏิบัติเพิ่มเติม จากระเบียบของชมรมฯ ดังนี้

1. จัดทำระเบียบสมาชิกชมรมบุคลากรอาวุโสมหาวิทยาลัยราชภัฏเลย โดยมอบหมายให้ฝ่ายเลขานุการ และผู้ช่วยเลขานุการดำเนินการ ปัจจุบันชมรมฯ มีสมาชิก จำนวน 185 คน
2. กำหนดหลักเกณฑ์ในการเยี่ยมสมาชิกที่เจ็บป่วย ครั้งละไม่เกิน 500 บาท (ห้าร้อยบาทถ้วน)
3. กำหนดหลักเกณฑ์ในการร่วมเป็นเจ้าภาพงานศพของสมาชิกและครอบครัว รายละ 2,000 บาท (สองพันบาทถ้วน)
4. กำหนดหลักเกณฑ์ในการเข้าร่วมกิจกรรมของผู้ติดตามสมาชิกของชมรม โดยให้ชำระค่าใช้จ่ายเท่ากับค่าใช้จ่ายที่เก็บจากสมาชิก
5. กำหนดหลักเกณฑ์ในการจ่ายค่าวิทยากรที่มาดำเนินกิจกรรมต่าง ๆ ของชมรม ชั่วโมงละ 500 บาท (ห้าร้อยบาทถ้วน)
6. การดำเนินกิจกรรมทุกกิจกรรม ให้ขอความอนุเคราะห์วิทยากร บุคลากร นักศึกษา สถานที่ พาหนะและพนักงานขับรถยนต์จากมหาวิทยาลัยราชภัฏเลย



### ➤ การจัดกิจกรรมของชมรมบุคลากรอาวุโสมหาวิทยาลัยราชภัฏเลย

กิจกรรมที่ชมรมบุคลากรอาวุโสมหาวิทยาลัยราชภัฏเลย ได้ดำเนินการตั้งแต่เดือนสิงหาคม 2567 ถึงเดือนกรกฎาคม 2568 มีกิจกรรมหลัก ๆ รวมทั้งสิ้น จำนวน 9 กิจกรรม ดังนี้

1. พบปะสังสรรค์ของสมาชิก
2. ออกกำลังกายทางน้ำ
3. กิจกรรมการแข่งขันกอล์ฟการกุศล ประจำปี 2567 ร่วมกับคณะกรรมการส่งเสริมกิจการมหาวิทยาลัย เพื่อหารายได้เป็นค่าใช้จ่ายในการจัดกิจกรรมของชมรมฯ
4. วาดรูปด้วยสีน้ำ
5. ทัศนศึกษาภายในประเทศและวางแผนทัศนศึกษาต่างประเทศ
6. อบรมเชิงปฏิบัติการออกกำลังกายและวัดสมรรถภาพร่างกายของผู้สูงวัย
7. เยี่ยมสมาชิกที่เจ็บป่วย
8. ร่วมเป็นเจ้าภาพงานฌาปนกิจสมาชิกและครอบครัวสมาชิกเสียชีวิต
9. กิจกรรมเฉพาะกิจอื่น ๆ
  - 9.1 เข้าร่วมกิจกรรมงานเกษียณอายุราชการของมหาวิทยาลัยราชภัฏเลย
  - 9.2 เข้าร่วมกิจกรรมงานวันสงกรานต์ของมหาวิทยาลัยราชภัฏเลย

กิจกรรมการแข่งขันกอล์ฟการกุศล ประจำปี 2567 ร่วมกับ  
คณะกรรมการส่งเสริมกิจกรรมมหาวิทยาลัย เพื่อหารายได้เป็นค่าใช้จ่าย  
ในการจัดกิจกรรมของชมรมฯ



อบรมเชิงปฏิบัติการออกกำลังกายและวัดสมรรถภาพร่างกายของ  
ผู้สูงอายุ และกิจกรรมออกกำลังกายทางน้ำ



กิจกรรมทอดผ้าป่าเพื่อการศึกษา เมื่อวันที่ 5 กรกฎาคม 2568 ณ หอประชุมชุมชนทองวิไล  
มหาวิทยาลัยราชภัฏเลย ร่วมกับคณะกรรมการส่งเสริมกิจการมหาวิทยาลัย และคณะผู้บริหาร คณาจารย์  
บุคลากร นักศึกษา ศิษย์เก่า และประชาชนในพื้นที่ เพื่อระดมทุนสนับสนุนการศึกษาสำหรับนักศึกษาที่ขาดแคลน  
ทุนทรัพย์ และส่งเสริมกิจกรรมอันเป็นประโยชน์ต่อการพัฒนานักศึกษาและชุมชนท้องถิ่น



# แผนปฏิบัติการเรื่องที่ 2

## การผลิตและพัฒนาคู



## ❖ ผลการดำเนินงานแผนปฏิบัติการ เรื่องที่ 2 การผลิตและพัฒนาคู

แผนปฏิบัติการ	แผนการดำเนินงานตามเป้าหมาย (OKR)	ผลการดำเนินงาน	
		จำนวน (OKR)	ร้อยละ
เรื่องที่ 2 การผลิตและพัฒนาคู	21	18	85.71

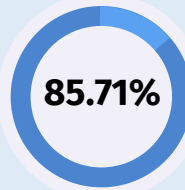
ร้อยละ OKR  
ที่บรรลุเป้าหมายรายงานผล  
การดำเนินงานฯ

ที่มา : ข้อมูลผลการดำเนินงานแผนปฏิบัติการ ประจำปีงบประมาณ พ.ศ. 2568 รอบ 12 เดือน (ตุลาคม 2567 – กันยายน 2568) ภายใต้แผนปฏิบัติการ ระยะ 5 ปี (พ.ศ. 2566–2570) มหาวิทยาลัยราชภัฏเลย ฉบับปรับปรุง พ.ศ. 2567

### ❖ ผลการดำเนินงานด้านการผลิตบัณฑิตและพัฒนาคูสมรรถนะเพื่อพัฒนากำลังคนสำหรับ ศตวรรษที่ 21 หรือ PTRU Model ในปีการศึกษา 2567

โครงการการเสริมประสบการณ์วิชาชีพในการทำผลิตภัณฑ์ทางเคมีให้กับนักศึกษาครูเคมีเพื่อถ่ายทอดสู่โรงเรียนใน  
เครือข่าย

ดำเนินการในวันที่ 29-30 มิถุนายน 2567 ณ สาขาวิชาเคมี คณะวิทยาศาสตร์และเทคโนโลยี มหาวิทยาลัยราชภัฏเลย วันที่ 5 กรกฎาคม 2567 ณ โรงเรียนเชียงกลมวิทยา จังหวัดเลย จำนวน 60 คน และวันที่ 12 กรกฎาคม 2567 โรงเรียนเชียงคาน จังหวัดเลย จำนวน 60 คน ทำให้นักศึกษาครูเคมี คณะครุศาสตร์ ชั้นปีที่ 1 ถึง ปีที่ 3 จำนวน 35 คน สามารถออกแบบ และทำผลิตภัณฑ์ทางเคมีได้ และสามารถถ่ายทอดความรู้ ในการทำผลิตภัณฑ์ทางเคมีลงสู่นักเรียนระดับชั้นมัธยมศึกษาปีที่ 6 ของโรงเรียนในเครือข่ายได้



โครงการพัฒนาทักษะการทำสื่อการจัดการเรียนรู้และการใช้ลูกคิดญี่ปุ่นสำหรับครูผู้สอนคณิตศาสตร์

ดำเนินการอบรมพัฒนาทักษะการทำสื่อการจัดการเรียนรู้และการใช้ลูกคิดญี่ปุ่น วันที่ 28 - 29 มีนาคม 2567 เวลา 08.30-17.00 น. ณ ห้องปฏิบัติการคณิตศาสตร์ อาคาร 23 มหาวิทยาลัยราชภัฏเลย โดยมีครูผู้สอน คณิตศาสตร์และนักศึกษาฝึกประสบการณ์วิชาชีพครูคณิตศาสตร์เข้าร่วม จำนวน 113 คน แสดงให้เห็นถึงการ พัฒนา ทักษะการทำสื่อการเรียนรู้ ในระดับที่เพิ่มขึ้น โดยเฉพาะ ในด้านความเข้าใจ และการประยุกต์ใช้สื่อในการสอน ค่าเฉลี่ยการประเมิน เท่ากับ 4.14 มีทักษะการทำสื่อในระดับ "ดีมาก" ซึ่งบ่งชี้ถึงความสำเร็จ ในการพัฒนาทักษะการจัดการเรียนรู้ ทั้งนี้ สื่อที่สร้างขึ้น สามารถส่งเสริมการเรียนรู้และมีผลต่อการเข้าใจเนื้อหาคณิตศาสตร์ของผู้เรียน พบว่า มีการพัฒนาอย่างชัดเจน ในทักษะและความเข้าใจของครูผู้สอน และนักศึกษาฝึกประสบการณ์ ทั้งนี้สื่อที่สร้างขึ้น สามารถส่งเสริมการเรียนรู้และมีผลต่อการเข้าใจเนื้อหาคณิตศาสตร์ของผู้เรียนได้อย่างมีนัยสำคัญ



โครงการการพัฒนาสมรรถนะครูผู้การเป็น "STRONG TEACHERS" ตาม PTRU Model คณะครุศาสตร์



ดำเนินการอบรมให้กับอาจารย์ผู้รับผิดชอบหลักสูตรครุศาสตรบัณฑิต จำนวน 17 หลักสูตร อาจารย์ผู้รับผิดชอบหลักสูตรประกาศนียบัตรบัณฑิต จำนวน 1 หลักสูตร และอาจารย์ประจำกลุ่มวิชา จำนวน 3 กลุ่มวิชา รวมจำนวน 87 คน ในวันที่ 10 กรกฎาคม 2567 ณ ห้องประชุมสภา ชั้น 9 อาคารเรียนรวมอเนกประสงค์ อาคาร 23 คณะครุศาสตร์ มหาวิทยาลัยราชภัฏเลย และครูประจำการในจังหวัดเลย หรือจังหวัดใกล้เคียง เข้าร่วมการพัฒนาตนเองทั้ง Re-skills/Up-skills และ New-skills ตามสมรรถนะครูผู้การเป็น "STRONG TEACHERS" ตาม PTRU Model จำนวน 59 คน และเข้าร่วมกิจกรรมการสร้างสื่อนวัตกรรมการศึกษาจากเครื่องมือ AI เพื่อการจัดการเรียนรู้ในห้องเรียนโดยใช้กระบวนการจัดการเรียนรู้เชิงรุกอย่างครือมืออาชีพ ผู้การเป็น "STRONG TEACHERS" ตาม PTRU Model จำนวน 116 คน

โครงการส่งเสริมและพัฒนา นักศึกษาคณะครุศาสตร์ให้เป็นนวัตกรรมทางการศึกษาตามรูปแบบฐานสมรรถนะ PTRU Model และมีคุณลักษณะที่พึงประสงค์ตามพระราโชบาย ด้านการศึกษา

นักศึกษาคณะครุศาสตร์ที่เข้าร่วมโครงการมีความรู้ความเข้าใจในเรื่องสมรรถนะตามรูปแบบการผลิตและพัฒนา นักศึกษาคณะครุศาสตรบัณฑิตมหาวิทยาลัยราชภัฏ และมีสมรรถนะสอดคล้องตามรูปแบบการผลิตและพัฒนานักศึกษาคณะครุศาสตรบัณฑิต มหาวิทยาลัยราชภัฏเลย โดยใช้โมเดล KRULOEI ครูผู้สร้างสังคมดี ซึ่งเป็นรูปแบบที่พัฒนามาจากรูปแบบการผลิตและพัฒนานักศึกษาคณะครุศาสตรบัณฑิตมหาวิทยาลัยราชภัฏ และสามารถนำไปประยุกต์ในการประกอบอาชีพในอนาคตได้



โครงการยกระดับหน่วยฝึกประสบการณ์วิชาชีพครู เสริมความเข้มแข็งภาคีเครือข่ายงานวิชาการกับภาคการศึกษา และบ่มเพาะนักศึกษาคณะครุศาสตร์ก่อนเข้าสู่วิชาชีพ ตาม PTRU Model สมรรถนะบัณฑิตราชภัฏ 38 แห่ง คณะครุศาสตร์ มหาวิทยาลัยราชภัฏเลย

ดำเนินการร่วมกับภาคีเครือข่าย ณ ห้องประชุมขุนทองวิไล มหาวิทยาลัยราชภัฏเลย โดยมีโรงเรียนเครือข่าย เข้าร่วมบันทึกข้อตกลงการรับนักศึกษาเข้าร่วมพัฒนาสมรรถนะและบ่มเพาะความเป็นครูจำนวน 90 โรงเรียน มีผู้อำนวยการสถานศึกษาและครูในโรงเรียนเครือข่ายเข้าร่วมพัฒนาตนเอง จำนวน 90 คน และนักศึกษาคณะครุศาสตร์ชั้นปีที่ 3-4 เข้าร่วมกิจกรรมเตรียมความพร้อมในการเข้าสู่วิชาชีพ PTRU Model สมรรถนะบัณฑิตราชภัฏ 38 แห่ง 17 สมรรถนะ จำนวน 630 คน เพื่อเพิ่มการพัฒนาสมรรถนะนักศึกษาคณะครุศาสตร์ให้มีคุณภาพ มีศักยภาพ และยกระดับหน่วยฝึกครูให้มีมาตรฐานสอดคล้องกับสถานการณ์ ปัจจุบัน และได้ระบบฐานข้อมูลโรงเรียนเครือข่ายร่วมผลิต และพัฒนาครู 1 ระบบ



## ผลการดำเนินงานพัฒนาและยกระดับการเรียนการสอนในโรงเรียนตำรวจตระเวนชายแดน ในปีการศึกษา 2567

โครงการส่งเสริมและพัฒนาสมรรถนะการจัดการเรียนรู้เชิงรุก (Active Learning) ของครูในโรงเรียนตำรวจตระเวนชายแดนในพื้นที่จังหวัดเลย

ดำเนินการพัฒนาสมรรถนะการจัดการเรียนรู้เชิงรุก (Active Learning) ของครูในโรงเรียนตำรวจตระเวนชายแดนในพื้นที่จังหวัดเลย 8 โรงเรียน ครูในโรงเรียนตำรวจตระเวนชายแดนในพื้นที่จังหวัดเลย สามารถนำความรู้ ความเข้าใจในหลักการและเทคนิค การจัดการเรียนรู้เชิงรุก (active learning) ไปใช้ในการพัฒนาตนเอง และพัฒนาผู้เรียนให้มีผลสัมฤทธิ์ทางการเรียนเพิ่มขึ้น และดำเนินโครงการพัฒนาศักยภาพภาษาอังกฤษสำหรับครู และนักเรียนโรงเรียนตำรวจตระเวนชายแดนเฉลิมราชย์บำรุง อำเภอด่านซ้าย จังหวัดเลย โดยมีครู เข้าร่วม 6 คน และนักเรียน 30 คน ส่งผลให้โรงเรียนได้ยุทธศาสตร์การสอน ภาษาอังกฤษเพิ่มขึ้น



• • •

นอกจากนี้ยังมีโรงเรียนเครือข่ายที่ร่วมผลิตและพัฒนาครู เป็นหน่วยงาน ฝึกประสบการณ์วิชาชีพครู **จำนวน 87 โรงเรียน** และมีนักศึกษาปฏิบัติการสอน ในสถานศึกษา **จำนวน 591 คน** อีกทั้งยังมีหน่วยงานที่เข้าร่วมผลิตและพัฒนาครู ประกอบด้วย ศึกษานิเทศก์จังหวัดเลย, สำนักงานเขตพื้นที่การศึกษาประถมศึกษาเลย เขต 1, สำนักงานเขตพื้นที่การศึกษาประถมศึกษาเลย เขต 2, สำนักงานเขตพื้นที่การศึกษาประถมศึกษาเลย เขต 3 สำนักงานเขตพื้นที่การศึกษามัธยมศึกษาเลย-หนองบัวลำภู เทศบาลเมืองเลย และองค์การบริหารส่วนจังหวัดเลย ซึ่งเป็นเครือข่ายการฝึกประสบการณ์ วิชาชีพครูของนักศึกษาหลักสูตรครุศาสตรบัณฑิต ประจำปีการศึกษา 2567 ให้การสนับสนุน ส่งเสริม และพัฒนานักศึกษาคณะครุศาสตร์ มหาวิทยาลัยราชภัฏเลย ภายใต้วงรอบ ดังนี้

1. ด้านการฝึกประสบการณ์วิชาชีพครูร่วมผลิตและพัฒนาคุณภาพครู หลักสูตร ครุศาสตรบัณฑิต โดยมีส่วนร่วมในการพัฒนาโรงเรียนและครูพี่เลี้ยง เพื่อรองรับนักศึกษา ฝึกประสบการณ์วิชาชีพครู กำกับติดตามและนิเทศครูพี่เลี้ยงในโรงเรียน ร่วมประเมินผล และให้ข้อคิดเห็นเกี่ยวกับการฝึกประสบการณ์วิชาชีพครูตามเกณฑ์ที่คุรุสภากำหนด
2. ด้านการวิจัย มีการบูรณาการงานวิจัย ด้านการศึกษาร่วมกัน เพื่อยกระดับคุณภาพ การศึกษาและพัฒนานักศึกษาฝึกประสบการณ์วิชาชีพครู มหาวิทยาลัยราชภัฏเลย สนับสนุน บุคลากรและองค์ความรู้ด้านการวิจัยเพื่อช่วยพัฒนาศักยภาพด้านการจัดการเรียนรู้และ การทำวิทยฐานะของครูภายในหน่วยงานที่ร่วมผลิตและพัฒนาครู
3. ด้านวิชาการ การแลกเปลี่ยนบุคลากรและผู้ทรงคุณวุฒิ เพื่อร่วมเป็นคณะกรรมการ พัฒนาด้านวิชาการและมีการประชุมสัมมนาทางวิชาการ เพื่อกำกับติดตามและพัฒนา ระบบและกลไกในการผลิตครูคุณภาพอย่างต่อเนื่อง



รายชื่อโรงเรียนเครือข่าย

# แผนปฏิบัติการเรื่องที่ 3

## การยกระดับคุณภาพการศึกษา



## ❖ ผลการดำเนินงานแผนปฏิบัติการ เรื่องที่ 3 การยกระดับคุณภาพการศึกษา

แผนปฏิบัติการ	แผนการดำเนินงานตามเป้าหมาย (OKR)	ผลการดำเนินงาน	
		จำนวน (OKR)	ร้อยละ
เรื่องที่ 3 การยกระดับคุณภาพการศึกษา	29	28	96.55

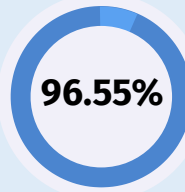
ร้อยละ OKR  
ที่บรรลุเป้าหมายรายงานผล  
การดำเนินงานฯ

ที่มา : ข้อมูลผลการดำเนินงานแผนปฏิบัติการ ประจำปีงบประมาณ พ.ศ. 2568 รอบ 12 เดือน (ตุลาคม 2567 - กันยายน 2568) ภายใต้แผนปฏิบัติการ ระยะ 5 ปี (พ.ศ. 2566-2570) มหาวิทยาลัยราชภัฏเลย ฉบับปรับปรุง พ.ศ. 2567

### 🌸 โครงการ/กิจกรรมที่จัดขึ้นเพื่อพัฒนานักศึกษาให้มีคุณลักษณะบัณฑิตที่พึงประสงค์ ในด้านภาษาอังกฤษ และคอมพิวเตอร์และเทคโนโลยี และการศึกษาดูงาน ฝึกประสบการณ์ในต่างประเทศ ในปีการศึกษา 2567

โครงการการพัฒนาทักษะภาษาอังกฤษเทียบเคียงสมรรถนะ CEFR และการพัฒนาทักษะด้านดิจิทัล สำหรับนักศึกษา คณะครุศาสตร์ มหาวิทยาลัยราชภัฏเลย

ดำเนินการการพัฒนาทักษะภาษาอังกฤษเทียบเคียงสมรรถนะ CEFR และการพัฒนาทักษะด้านดิจิทัล ให้กับนักศึกษา คณะครุศาสตร์ ชั้นปีที่ 3 จำนวน 200 คน ในวันที่ 14 -16 มิถุนายน 2567 เพื่อเตรียมความพร้อมในการสอบ วัดระดับภาษาอังกฤษเทียบเคียงเกณฑ์มาตรฐาน CEFR และทักษะดิจิทัล ในชีวิตประจำวันมีผลการสอบวัดสมรรถนะด้านดิจิทัล ผ่านเกณฑ์ร้อยละ 50 ของนักศึกษา คณะครุศาสตร์ทั้งหมดที่เข้าสอบในระดับมหาวิทยาลัย



โครงการพัฒนาทักษะภาษาอังกฤษเทียบเคียงสมรรถนะ CEFR นักศึกษาคณะมนุษยศาสตร์และสังคมศาสตร์ คณะมนุษยศาสตร์และสังคมศาสตร์ ประจำปีงบประมาณ 2568



กิจกรรมย่อย 1 การสัมมนาพัฒนาคู่มือเตรียมความพร้อมพัฒนาคุณลักษณะบัณฑิตในด้านทักษะภาษาอังกฤษ (CEFR) และดิจิทัล กิจกรรมย่อย 2 การอบรมเชิงปฏิบัติการทักษะการเรียนรู้ด้วยตนเอง เพื่อพัฒนาภาษาอังกฤษด้วยโปรแกรม English Discovery โดยมีนักศึกษาคณะมนุษยศาสตร์และสังคมศาสตร์ ชั้นปีที่ 3 เข้าร่วม 200 คน มีนักศึกษาที่ผ่านการทดสอบความสามารถทางภาษาอังกฤษตามมาตรฐาน CEFR ระดับ B1 ขึ้นไป จำนวน 150 คน (คิดเป็นร้อยละ 75)

โครงการสอบวัดทักษะทางวิชาการสำหรับนักศึกษาคณะวิทยาศาสตร์และเทคโนโลยี ประจำปีการศึกษา 2567

ดำเนินการอบรมเชิงปฏิบัติการทักษะภาษาอังกฤษเทคนิคการสอบ โดยใช้โปรแกรม English Discovery Online สำหรับนักศึกษาชั้นปีที่ 4 ปีการศึกษา 2567 มีนักศึกษาเข้าสอบจำนวน 281 คน ผ่านเกณฑ์ระดับ B จำนวน 21 คน ผ่านเกณฑ์ระดับ C จำนวน 260 คน นักศึกษาคณะวิทยาศาสตร์และเทคโนโลยี ที่เข้าสอบวัดทักษะทางวิชาการ ได้มีการพัฒนาตนเองในด้านทักษะการคิดวิเคราะห์ และการคำนวณ ทักษะทางด้านภาษาอังกฤษ และทักษะทางด้านดิจิทัล



### โครงการพัฒนาทักษะด้านภาษาอังกฤษสำหรับนักศึกษาคณะเทคโนโลยีอุตสาหกรรม

ดำเนินการอบรมทักษะด้านภาษาอังกฤษให้กับนักศึกษาอย่างต่อเนื่องตามโครงการพัฒนาทักษะด้านภาษาอังกฤษสำหรับนักศึกษาคณะเทคโนโลยีอุตสาหกรรม ตั้งแต่เดือนธันวาคม 2567 – กรกฎาคม 2568 ผลการทดสอบทักษะภาษาอังกฤษที่จัดโดยศูนย์ภาษา โดยใช้ข้อสอบมาตรฐาน CEFR พบว่า นักศึกษาชั้นปีสุดท้ายของคณะเทคโนโลยีอุตสาหกรรม จำนวน 71 คน พบว่ามีนักศึกษาสอบผ่านระดับ B1 ขึ้นไปจำนวน 65 คน คิดเป็นร้อยละ 91.55 สูงกว่าในปีการศึกษา 2567 ซึ่งมีนักศึกษาสอบผ่านระดับ B1 คิดเป็นร้อยละ 83.54



### โครงการ/กิจกรรมที่ส่งเสริมการเรียนการสอน เพื่อให้รายวิชา/หลักสูตรทันสมัยได้มาตรฐานตอบสนองและตรงตามความต้องการของตลาดแรงงาน หรือการเรียนการสอนรูปแบบสหกิจศึกษาและการศึกษาเชิงบูรณาการกับการทำงาน (Cooperative and Work Integrated Education: CWIE) ในปีการศึกษา 2567

โครงการอบรมเชิงปฏิบัติการเตรียมความพร้อมเพื่อสร้างความเข้าใจชี้แจงการเข้าเว็บไซต์จัดการประเมินนิเทศติดตามแบบออนไลน์และเว็บไซต์บันทึกกิจกรรมเสริมสร้างความเป็นครูและคุณลักษณะที่พึงประสงค์ (E-portfolio) และโครงการกิจกรรมห้องสมุดสร้างสรรค์และการปรับปรุงห้องสมุดคณะครุศาสตร์

ดำเนินการอบรมเชิงปฏิบัติการเตรียมความพร้อมเพื่อสร้างความเข้าใจ ชี้แจงการเข้าเว็บไซต์ จัดการประเมินนิเทศติดตามแบบออนไลน์และเว็บไซต์บันทึก กิจกรรมเสริมสร้างความเป็นครูและคุณลักษณะที่พึงประสงค์ (E-portfolio) โดยมีนักศึกษาคณะครุศาสตร์ชั้นปีที่ 1 เข้าร่วมจำนวน 600 คน ในวันที่ 28 สิงหาคม 2567 ณ ห้องประชุมโรงเรียนสาธิตมหาวิทยาลัยราชภัฏเลย



### โครงการพัฒนาคุณภาพบัณฑิตด้วยสหกิจศึกษา คณะมนุษยศาสตร์และสังคมศาสตร์

ดำเนินการปฎิบัติงานและเตรียมความพร้อมสหกิจศึกษา อบรมทักษะการเตรียมความพร้อมในการปฏิบัติสหกิจศึกษา และการเตรียมความพร้อมในการทำโครงการสหกิจศึกษา มีสถานประกอบการที่สร้างความร่วมมือ (MOU) การจัดการศึกษา รูปแบบสหกิจศึกษา จำนวน 3 สถานประกอบการ อาจารย์ นักศึกษาคณะมนุษยศาสตร์และสังคมศาสตร์ และสถานประกอบการได้รับการอบรมเผยแพร่ความรู้ในการจัดการศึกษารูปแบบสหกิจศึกษาและทักษะของวิศวกรสังคม 100 คน



### โครงการติดตามการฝึกสหกิจศึกษาของนักศึกษาที่ออกฝึกสหกิจศึกษา

ดำเนินการอบรมปัจฉิมบัณฑิตศึกษาสหกิจและการประกวดโครงงานวิจัยและนวัตกรรม สหกิจศึกษาสำหรับนักศึกษาคณะวิทยาศาสตร์และเทคโนโลยี ชั้นปีที่ 4 ฝึกปฏิบัติงานสหกิจศึกษา ปีการศึกษา 2567 และติดตามการฝึกสหกิจศึกษาของนักศึกษาที่ออกฝึกสหกิจศึกษา นักศึกษาชั้นปีที่ 4 ปีการศึกษา 2567 จำนวน 17 คน ทำให้นักศึกษาชั้นปีที่ 4 ฝึกปฏิบัติงาน สหกิจศึกษาได้รับการเสริมสร้างทักษะทางวิชาชีพและพัฒนาสมรรถนะการเป็นบัณฑิตสู่วัยทำงานอย่างมืออาชีพ และมีความร่วมมือ (MOU) ระหว่างคณะวิทยาศาสตร์และเทคโนโลยีกับ หน่วยงานภายนอก



### โครงการ/กิจกรรมที่จัดขึ้นเพื่อส่งเสริมและพัฒนาคุณภาพนักศึกษาให้มีความรู้และทักษะเชิงสมรรถนะ พร้อมรับการเปลี่ยนแปลงในอนาคตและเป็นนวัตกรรมสังคม ในปีการศึกษา 2567

#### โครงการอบรมเชิงปฏิบัติการเพื่อเสริมสร้างศักยภาพความเป็นผู้นำเพื่อให้เกิดสมรรถนะที่จำเป็น



ดำเนินการอบรมเชิงปฏิบัติการเพื่อเสริมสร้างศักยภาพความเป็นผู้นำ เพื่อให้เกิดสมรรถนะที่จำเป็น มีผู้เข้าร่วมนักศึกษาคณะครุศาสตร์จำนวน 148 คน ในวันที่ 11 - 12 พฤษภาคม 2567 ณ อาคารอเนกประสงค์อาคาร 23 คณะครุศาสตร์ ได้รูปแบบกิจกรรมเพื่อส่งเสริม และพัฒนา นักศึกษาคณะครุศาสตร์ให้มี สมรรถนะตามรูปแบบการผลิตและการพัฒนานักศึกษาคณะครุศาสตร์บัณฑิต มหาวิทยาลัยราชภัฏ อย่างน้อย 4 กิจกรรม นักศึกษาคณะครุศาสตร์ที่มีส่วนร่วมในการจัดกิจกรรม เกิดทักษะมีจิตอาสา จิตสาธารณะ

#### โครงการควบกับการทำงานในโลกยุคใหม่ The Future of Work นักศึกษาปีที่ 4 ของคณะวิทยาการจัดการ

ดำเนินการอบรมเชิงปฏิบัติการควบกับการทำงานในโลกยุคใหม่ The Future of Work นักศึกษาปีที่ 4 ของคณะวิทยาการจัดการ วันที่ 17 กรกฎาคม 2567 ทำให้นักศึกษา ชั้นปีที่ 4 ของคณะได้แนวทางการปรับตัวในการเตรียมตัวออกฝึกประสบการณ์วิชาชีพ และสหกิจศึกษา



#### โครงการอบรมเชิงปฏิบัติการเสริม



ดำเนินการอบรมเชิงปฏิบัติการเสริมสร้างทักษะทาง วิชาการ สู่การเป็นนัคนวัตกรรมด้านวิทยาศาสตร์และเทคโนโลยี สำหรับนักศึกษาคณะวิทยาศาสตร์และเทคโนโลยี ชั้นปีที่ 2-3 ปี การศึกษา 2567 วันที่ 18 มกราคม 2568 ณ ห้องเรียน 28202 และ 28207 อาคารเรียนวิทยาศาสตร์และห้องปฏิบัติการ (อาคาร 28) นักศึกษาที่เข้าอบรมได้รับความรู้และพัฒนาทักษะทางวิชาการ สู่การเป็นนัคนวัตกรรมด้านวิทยาศาสตร์และเทคโนโลยี

## โครงการวิศวกรสังคมมหาวิทยาลัยราชภัฏเลย ในปีการศึกษา 2567

โครงการอบรม Up Skill Re Skill หลักสูตรพัฒนา Soft skills ด้วยกระบวนการวิศวกรสังคม ให้กับอาจารย์ที่ปรึกษา กิจกรรมนักศึกษา และผู้นำนักศึกษา



ดำเนินการอบรม Up Skill Re Skill หลักสูตรพัฒนา Soft skills ด้วยกระบวนการวิศวกรสังคม ให้กับอาจารย์ที่ปรึกษา กิจกรรมนักศึกษา และผู้นำนักศึกษา เมื่อวันที่ 2 พฤษภาคม 2567 โดยมีผู้เข้าร่วม 109 คน ส่งผลให้ผู้ที่เข้าร่วมสามารถทำหน้าที่เป็นที่ปรึกษาและเป็นพี่เลี้ยงให้กับนักศึกษาในการขยายผลความรู้ทักษะวิศวกรสังคม ภายในมหาวิทยาลัย และสามารถนำความรู้ไปบูรณาการในชีวิตประจำวัน และการประกอบอาชีพในอนาคต ตลอดจนสามารถนำเอาองค์ความรู้ไปใช้ในการวางแผนงานต่างๆของตนเองและหน่วยงาน/องค์กรได้



## โครงการอบรมพัฒนาทักษะ Soft skills ด้วยกระบวนการวิศวกรสังคมสำหรับนักศึกษาชั้นปีที่ 1

ดำเนินการอบรมพัฒนาทักษะ Soft skills ด้วยกระบวนการวิศวกรสังคมสำหรับนักศึกษาชั้นปีที่ 1 จำนวน 1,572 คน เมื่อวันที่ 13 – 14 กรกฎาคม 2567 ณ หอประชุมบุษมาทองวิไลมหาวิทยาลัยราชภัฏเลย และหอประชุมโรงเรียนสาธิตมหาวิทยาลัยราชภัฏเลย ทำให้มีเครือข่ายนักศึกษาระดับมหาวิทยาลัยราชภัฏเลยที่เข้มแข็ง และมีทักษะวิศวกรสังคม 4 ประการ ได้แก่ ทักษะการสร้างการคิดวิเคราะห์เชิงเหตุ-ผล ทักษะการสื่อสาร ทักษะในการทำงานร่วมกับผู้อื่น และทักษะในการสร้างนวัตกรรม



## โครงการอบรม Re skill ด้วยทักษะวิศวกรสังคม สำหรับนักศึกษาชั้นปีที่ 2 – 4

ดำเนินการอบรม Re skill ด้วยทักษะวิศวกรสังคม สำหรับนักศึกษาชั้นปีที่ 2 – 4 จำนวน 300 คน เมื่อวันที่ 17 สิงหาคม 2567 ณ หอประชุมโรงเรียนสาธิตมหาวิทยาลัยราชภัฏเลย ทำให้มีเครือข่ายนักศึกษาระดับมหาวิทยาลัยราชภัฏเลย ที่เข้มแข็ง และมีทักษะวิศวกรสังคม 4 ประการ ได้แก่ ทักษะการสร้างการคิดวิเคราะห์เชิงเหตุ-ผล ทักษะการสื่อสาร ทักษะในการทำงานร่วมกับผู้อื่น และทักษะในการสร้างนวัตกรรม



## โครงการพัฒนานักศึกษาสู่สากล และการร่วมมือทางวิชาการในต่างประเทศ

มหาวิทยาลัยราชภัฏเลย ได้ส่งเสริมและสนับสนุนการจัดโครงการ / กิจกรรมนักศึกษาเพื่อพัฒนานักศึกษาให้มีคุณลักษณะที่พึงประสงค์ อาทิ โครงการศึกษาดูงาน โครงการฝึกประสบการณ์ต่างประเทศ โครงการพัฒนานักศึกษาสู่สากลและการเตรียมความพร้อมสู่ประชาคมอาเซียน ประจำปีงบประมาณ พ.ศ. 2568 ณ 1) Sentral College Penang สหพันธรัฐมาเลเซีย 2) Global Language Cebu สาธารณรัฐฟิลิปปินส์ 3) Fooyin University สาธารณรัฐจีน (ไต้หวัน) นอกจากนี้ยังมีโครงการและกิจกรรมอื่นๆ ที่มุ่งพัฒนาศักยภาพที่หลากหลายของนักศึกษามหาวิทยาลัยราชภัฏเลย เพื่อให้นักศึกษาได้รับความรู้และประสบการณ์ทางด้านภาษา ด้านเทคโนโลยี และด้านทักษะทางวิชาการ



• • • **Sentral College Penang สหพันธรัฐมาเลเซีย** ระหว่างวันที่ 22 เมษายน – 20 พฤษภาคม พ.ศ. 2568 • • •



• • • **Global Language Cebu สาธารณรัฐฟิลิปปินส์** ระหว่างวันที่ 27 เมษายน – 25 พฤษภาคม พ.ศ. 2568 • • •



• • • **Fooyin University สาธารณรัฐจีน (ไต้หวัน)** ระหว่างวันที่ 28 เมษายน – 26 พฤษภาคม พ.ศ. 2568 • • •

### ตารางที่ 24 ความร่วมมือทางวิชาการ (MOU) กับสถาบันการศึกษา/สถานประกอบการในต่างประเทศ

ลำดับ	สถาบัน	ประเทศ	ระยะเวลาการทำความร่วมมือ
1	Yulin Normal University	สาธารณรัฐประชาชนจีน	28 พ.ย. 2565 – 26 พ.ย. 2570
2	Guangxi minzu University	สาธารณรัฐประชาชนจีน	22 พ.ย. 2565 – 20 พ.ย. 2570
3	Fooyin University	สาธารณรัฐจีน (ไต้หวัน)	29 พ.ค. 2567 – 28 พ.ค. 2572
4	National Pingtung University	สาธารณรัฐจีน (ไต้หวัน)	22 ก.พ. 2565 – 22 ก.พ. 2570
5	Sentral College Penang	สหพันธรัฐมาเลเซีย	15 พ.ค. 2567 – ไม่มีสิ้นสุด
6	Hanoi University	สาธารณรัฐสังคมนิยมเวียดนาม	20 พ.ค. 2567 – 19 พ.ค. 2572
7	Global Language Cebu	สาธารณรัฐฟิลิปปินส์	1 มิ.ย. 2566 – ไม่มีสิ้นสุด
8	Hyogo University	ญี่ปุ่น	30 มิ.ย. 2565 – 28 มิ.ย. 2568
9	Kyungpook National University	สาธารณรัฐเกาหลี	ทั้ง 2 มหาวิทยาลัยมีความเจตจำนงต่อกัน (ยังไม่มี MOU)

## จำนวนนักศึกษาที่ได้รับทุนโครงการพัฒนานักศึกษาสู่สากล ปีการศึกษา 2567



สหพันธรัฐมาเลเซีย  
18 ทุน



สาธารณรัฐฟิลิปปินส์  
36 ทุน



สาธารณรัฐจีน (ไต้หวัน)  
18 ทุน



จำนวนนักศึกษาที่ได้รับทุนฯ  
และรายงานผลการดำเนินงาน

### ตารางที่ 25 จำนวนนักศึกษาชาวต่างชาติ ปีการศึกษา 2567 จำแนกตามประเทศและระดับการศึกษา

ประเทศ	ปริญญาตรี
1 สาธารณรัฐประชาชนจีน (เข้าศึกษาในคณะมนุษยศาสตร์และสังคมศาสตร์)	14

### ตารางที่ 26 จำนวนครูอาสาสมัครชาวต่างชาติ

ชื่อครูอาสาสมัครชาวต่างชาติ	ปฏิบัติการสอนในด้าน
1 Mr.Yeo Wun Young	การสอนภาษาเกาหลี การอบรมหลักสูตรภาษาเกาหลี สำหรับ นักศึกษาระดับปริญญาตรี และบุคลากรภายใน และภายนอก
2 Ms.Saito Atsumi	การสอนภาษาญี่ปุ่น การอบรมหลักสูตรภาษาญี่ปุ่น สำหรับนักศึกษาระดับปริญญาตรี และบุคลากรทั้งในหน่วยงาน และนอกหน่วยงาน

## LANGUAGE TRAINING COURSES

"ศูนย์ภาษา มหาวิทยาลัยราชภัฏเลย"

แจ้งกำหนดการและ  
รายชื่อผู้เข้าร่วมอบรม

  
**JAPANESE**

  
**KOREAN**

  
**CHINESE**

รายละเอียดสแกน



## การพัฒนากระบวนสารสนเทศเพื่อการจัดการศึกษา

มหาวิทยาลัยราชภัฏเลย ได้ดำเนินการพัฒนากระบวนสารสนเทศเพื่อการจัดการศึกษา เพื่อรองรับนักศึกษาสู่การเรียนรู้ในศตวรรษที่ 21 สนับสนุนพันธกิจของมหาวิทยาลัยให้เกิดประสิทธิภาพยิ่งขึ้น

### ตารางที่ 27 การพัฒนากระบวนสารสนเทศเพื่อการจัดการศึกษา

ระบบสารสนเทศ	การใช้งาน	การใช้ประโยชน์
1 Edu-lru.com	ระบบประเมินสมรรถนะทางวิชาชีพครู ด้านการปฏิบัติงานและการปฏิบัติตน ตามมาตรฐานวิชาชีพครูเป็นส่วนหนึ่งของการทดสอบและประเมินสมรรถนะทางวิชาชีพครู ตามประกาศคณะกรรมการคุรุสภา เรื่อง หลักเกณฑ์และวิธีการทดสอบและประเมินสมรรถนะทางวิชาชีพครู พ.ศ. 2563	เพื่อประเมินสมรรถนะทางวิชาชีพครู ด้านการปฏิบัติงานและการปฏิบัติตนตาม มาตรฐานวิชาชีพครู ของคุรุสภาโดย ผู้ใช้งานได้แก่ ครูพี่เลี้ยงอาจารย์นิเทศก์ ผู้บริหารสถานศึกษา และผู้แทนกรรมการ สถานศึกษา
2 ฐานข้อมูลหนังสืออิเล็กทรอนิกส์ GALE EBOOK	ฐานข้อมูลหนังสืออิเล็กทรอนิกส์ครอบคลุม ทุกสาขาวิชา สามารถฟังเนื้อหา และดาวน์โหลด ไฟล์เสียงในรูปแบบ MP3 อ่านเนื้อหา ในรูปแบบ HTML และ PDF (Book View) แปลเนื้อหาเป็นภาษาไทย และเชื่อมต่อบัญชี กับ Google Drive และ One Drive ได้	เป็นฐานข้อมูลหนังสืออิเล็กทรอนิกส์ ครอบคลุมทุกสาขาวิชา เพื่อให้นักศึกษา ได้ศึกษา และค้นหาข้อมูลในการ ประกอบการเรียนรู้ด้วยตนเอง
3 ฐานข้อมูล iGLibrary (iG Publishing)	ฐานข้อมูลออนไลน์ ประเภทหนังสือ อิเล็กทรอนิกส์ (e-Book) ฉบับภาษาต่างประเทศ และภาษาไทย แบบฉบับเต็ม Full Text ประกอบไปด้วยหนังสือจากหลากหลาย สำนักพิมพ์ชื่อดังทั่วโลก อาทิ McGraw-Hill, iGroup Press, ISEAS, World Science, BEP, iSmithers Rapra, ฯลฯ ที่ครอบคลุม สาขาวิชาบริหารธุรกิจ เศรษฐศาสตร์ วิทยาศาสตร์และเทคโนโลยี วิศวกรรมศาสตร์ วิทยาศาสตร์สุขภาพ สาธารณสุข มนุษยศาสตร์และสังคมศาสตร์ เป็นต้น	เป็นฐานข้อมูลหนังสืออิเล็กทรอนิกส์ เพื่อให้นักศึกษาได้ศึกษา และค้นหาข้อมูลในการ ประกอบการเรียนรู้ด้วยตนเอง นักศึกษาสามารถ ดาวน์โหลด คัดลอก พิมพ์ และบันทึกไว้ได้ อีกทั้งสามารถแปล เป็นภาษาต่าง ๆ ได้มากกว่า 40 ภาษา และสามารถเชื่อมโยงไปยังแหล่งข้อมูลอื่น พร้อมด้วยเทคโนโลยีการสืบค้นที่ง่าย และทันสมัยของ iViewer
4 ระบบสืบค้น WEB OPAC LRU Library catalog	ระบบสืบค้นหนังสืออิเล็กทรอนิกส์ สามารถ สืบค้นจาก ชื่อเรื่อง หัวเรื่อง ผู้แต่ง หรือ สืบค้นจากรายการหลัก ความคิดเห็นล่าสุด แท็กคลาวด์ และหนังสือที่ได้รับความนิยม	นักศึกษา บุคลากร และผู้ที่สนใจ สามารถ ค้นหาหนังสืออิเล็กทรอนิกส์ เพื่อการศึกษา ค้นคว้าตามที่ต้องการได้
5 ระบบการนิเทศนักศึกษา ฝึกประสบการณ์วิชาชีพ และสหกิจศึกษา คณะวิทยาศาสตร์และเทคโนโลยี	ใช้สำหรับการการติดตามนิเทศนักศึกษา ฝึกประสบการณ์วิชาชีพและสหกิจศึกษา	เป็นระบบที่สามารถคำนวณผลคะแนนการ ฝึกประสบการณ์วิชาชีพและสหกิจศึกษา ของนักศึกษาคณะวิทยาศาสตร์และเทคโนโลยี
6 การพัฒนากระบวนสารสนเทศ ด้านงานสหกิจศึกษา	เป็นการพัฒนากระบวนสารสนเทศด้านสหกิจศึกษา แกนการใช้กระดาษ	1) นักศึกษาสะดวกในการลงบันทึกประจำวันโดยไม่ต้องพกสมุด 2) อาจารย์ที่ปรึกษาสามารถเข้าดูระบบ บันทึกฝึกงาน และประเมินได้สะดวก 3) พี่เลี้ยงสามารถเข้าประเมินให้คะแนน หลังจากนักศึกษาฝึกงานได้สะดวก



<https://classroom.google.com/>



<https://login.microsoftonline.com/>



<https://mooc.lru.ac.th/>



<http://looc.lru.ac.th/>

## ผลงานนักศึกษาที่ได้รับรางวัล ในรอบปีการศึกษา 2567

ในปีการศึกษา 2567 มหาวิทยาลัยราชภัฏเลย มีนักศึกษาได้รับรางวัล และได้รับการประกาศเกียรติคุณ ยกย่องในด้านวิชาการ วิชาชีพ คุณธรรม จริยธรรม กีฬา สุขภาพ ศิลปะและวัฒนธรรม และสิ่งแวดล้อม ดังต่อไปนี้

### ตารางที่ 28 ผลงานนักศึกษาที่ได้รับรางวัลในรอบปีการศึกษา 2567

ชื่อ-สกุล	รางวัลที่ได้รับ	สถานที่เข้าร่วมกิจกรรม
<b>คณะครุศาสตร์</b>		
1 นายวชิรวิทย์ เจริญรัตน์ สาขาวิชานาฏศิลป์	รางวัลชนะเลิศ ถ้วยพระราชทานสมเด็จพระกนิษฐาธิราชเจ้า การประกวดขบวน ในงานอักษิ่งไฟพุทฺธย ปี 2567 เมื่อวันที่ 18 พฤษภาคม 2567	อำเภอวิเชียรบุรี จังหวัดเพชรบูรณ์
2 ทีม "เพริศแพรวอักษร" นักศึกษาสาขาวิชาภาษาไทย 1. นางสาวชนมมีนิภา สุขล้ำ 2. นายภาณุพงศ์ สาเตาะ	รางวัลชมเชย รอบคัดเลือก ระดับประเทศ จากการเข้าร่วม ประกวดบทร้อง ระดับอุดมศึกษา ชิงรางวัล "ทายาทสุนทรภู่" เนื่องในวันสุนทรภู่ ประจำปี 2567 เมื่อวันที่ 3 มิถุนายน 2567	จัดโดย สมาคม นักกลอน แห่งประเทศไทย
3 ทีม "จันทน์ผา" นักศึกษาสาขาวิชาภาษาไทย 1. นายวุฒิกกร สารวงษ์ 2. นายอภิเชษ ทุมมะลา 3. นางสาวชนันฐนันท์ แสนอินทร์	รางวัลชมเชย รอบคัดเลือก ระดับประเทศ จากการเข้าร่วม ประกวดบทร้อง ระดับอุดมศึกษา ชิงรางวัล "ทายาทสุนทรภู่" เนื่องในวันสุนทรภู่ ประจำปี 2567 เมื่อวันที่ 3 มิถุนายน 2567	จัดโดย สมาคม นักกลอน แห่งประเทศไทย
4 นางสาวสลิลา มุงคล สาขาวิชาพลศึกษา	รางวัลรองชนะเลิศอันดับ 1 กีฬาแห่งชาติ ครั้งที่ 49 "แก้วมุกดาเกมส์" เมื่อวันที่ 9 - 19 กรกฎาคม 2567 รางวัลอันดับ 5 AVC Beach tour taoyuanopen 2024 เมื่อวันที่ 23 - 26 สิงหาคม 2567 รางวัลอันดับ 5 Beach pro tour futures Qidong 2024 เมื่อวันที่ 5 - 8 กันยายน 2567	จังหวัดมุกดาหาร  นครเถา-ยเหวียน สาธารณรัฐจีน นครเถา-ยเหวียน สาธารณรัฐจีน
5 วงดุริยางค์เครื่องลมแห่ง มหาวิทยาลัยราชภัฏเลย นักศึกษาสาขาวิชาดนตรีศึกษา	รางวัลระดับเหรียญเงิน วงดุริยางค์เครื่องลมแห่ง ราชภัฏเลย ได้รับระดับความสามารถ "เหรียญเงิน" ประเภท Brass Ensemble เข้าร่วมประกวด ในรายการ "Music & Marching Arts International 2024" การประกวดดนตรี และมาร์ชชิ่ง อาร์ท อินเตอร์เนชันแนล ไทยแลนด์ 2024 เมื่อวันที่ 26 กันยายน 2567	
6 1. นายบรรณิพต พรวาปี 2. นางสาวกัลยรัตน์ นารินทร์ สาขาวิชาภาษาไทย	รางวัลชมเชย (ทีมกรณีการช่อใหม่) ในการประกวดแต่งคำประพันธ์ ระดับภาคตะวันออกเฉียงเหนือ เฉลิมพระเกียรติพระบาทสมเด็จพระเจ้าอยู่หัว เนื่องในโอกาสมหามงคลเฉลิมพระชนมพรรษา 2 รอบ 28 กรกฎาคม 2567 เมื่อวันที่ 2 พฤศจิกายน 2567	จัดโดย สมาคมนักกลอน แห่งประเทศไทย
7 นางสาวสลิลา มุงคล สาขาวิชาพลศึกษา	รางวัลอันดับ 9 2024 ASIAN SENIOR BEACH VOLLEYBALL CHAMPIONSHIP CITY OF SANTA ROSA PHILIPPINES เมื่อวันที่ 5-10 พฤศจิกายน 2567	เมืองซานตาโรซา สาธารณรัฐฟิลิปปินส์
8 วง Tayvintage - เทวินทร์เทจ สาขาวิชาดนตรีศึกษา	รางวัลรองชนะเลิศอันดับ 1 การประกวดวงดนตรีร่วมสมัย KKU MUSIC AWARDS 2024 ครั้งที่ 2 ภายใต้แนวคิด "New Isan" เมื่อวันที่ 13 พฤศจิกายน 2567	สี่ฐานเพลงดี 2567 มหาวิทยาลัยขอนแก่น
9 นายธนกร จำบาล สาขาวิชาดนตรีศึกษา	รางวัลนักร้องนำยอดเยี่ยม การประกวดวงดนตรีร่วมสมัย KKU MUSIC AWARDS 2024 ครั้งที่ 2 ภายใต้แนวคิด "New Isan" เมื่อวันที่ 13 พฤศจิกายน 2567	สี่ฐานเพลงดี 2567 มหาวิทยาลัยขอนแก่น
10 1. นางสาวณัฐธิดา มีเพชร 2. นายธนกร ชัยเสน 3. นางสาวเมธาวี วัจศิริ สาขาวิชาศิลปศึกษา	รางวัลการประกวดต้นกล้าศิลปินอีสาน ครั้งที่ 6 ประจำปี พ.ศ.2567 จากสมาคมศิลปินอีสาน เมื่อวันที่ 16 พฤศจิกายน 2567	พิพิธภัณฑ์ของดี เมืองกาฬสินธุ์ (หอศิลป์) จังหวัดกาฬสินธุ์
11 นางสาวพรสุดา ดิลกลาก สาขาวิชานาฏศิลป์	รางวัลรองชนะเลิศอันดับ 3 การประกวดนางสาวไทยตัวแทน จังหวัดเลย เมื่อวันที่ 17 พฤศจิกายน 2567	เทศบาลเมืองเลย จังหวัดเลย

## ตารางที่ 28 ผลงานนักศึกษาที่ได้รับรางวัลในรอบปีการศึกษา 2567 (ต่อ)

ชื่อ-สกุล	รางวัลที่ได้รับ	สถานที่เข้าร่วมกิจกรรม
<b>คณะครุศาสตร์ (ต่อ)</b>		
12 นายวิชา อัครฮาต นางสาวอรรธรณ เชิงคล่อง นางสาวดุขฎิ รัญญารักษ์ สาขาวิชาคณิตศาสตร์	รางวัลชนะเลิศ ประเภทกีฬา เอแบ็ก ทีมหญิงในกีฬา นักศึกษา มหาวิทยาลัยราชภัฏ ในกลุ่มภาคตะวันออกเฉียงเหนือ ครั้งที่ 44 “คชสารเกมส์” เมื่อวันที่ 25 พฤศจิกายน – 1 ธันวาคม 2567	มหาวิทยาลัยราชภัฏสุรินทร์
13 นายสรวิศ ชัยชนะ นายภูพิริฐ สารมะโน นายนครินทร์ ดาแหวน นายเพชรพัฒน์ โสมอินทร์ นายดำรงณ สีสหา สาขาวิชาคณิตศาสตร์	รางวัลชนะเลิศ ประเภทกีฬา เอแบ็ก คู่ชาย และทีมชายในกีฬา นักศึกษา มหาวิทยาลัยราชภัฏในกลุ่มภาคตะวันออกเฉียงเหนือ ครั้งที่ 44 “คชสารเกมส์” เมื่อวันที่ 25 พฤศจิกายน – 1 ธันวาคม 2567	มหาวิทยาลัยราชภัฏสุรินทร์
14 นายเพชรพัฒน์ โสมอินทร์ นายวิชา อัครฮาต สาขาวิชาคณิตศาสตร์	รางวัลชนะเลิศ อันดับ 2 ประเภทกีฬา เอแบ็ก คู่ผสม ในกีฬานักศึกษามหาวิทยาลัยราชภัฏในกลุ่มภาคตะวันออกเฉียงเหนือ ครั้งที่ 44 “คชสารเกมส์” เมื่อวันที่ 25 พฤศจิกายน – 1 ธันวาคม 2567	มหาวิทยาลัยราชภัฏสุรินทร์
15 นางสาวสลิลา มุงคล สาขาวิชาพลศึกษา	รางวัลอันดับ 3 กีฬาราชภัฏเกมส์ ครั้งที่ 44 “คชสารเกมส์” เมื่อวันที่ 25 พฤศจิกายน – 1 ธันวาคม 2567 รางวัลรองชนะเลิศอันดับ 2 กีฬาแห่งชาติ ครั้งที่ 49 “จันทร์เกมส์” เมื่อวันที่ 9 – 20 ธันวาคม 2567	มหาวิทยาลัยราชภัฏสุรินทร์
16 นายธนธินาตย์ ปานสุวรรณ สาขาวิชาดนตรีศึกษา	รางวัลการบรรเลงดนตรีไทยยอดเยี่ยม การประกวดทักษะดนตรี ประเภทประกวด วงดนตรีสากล กีฬานักศึกษามหาวิทยาลัยราชภัฏในกลุ่มภาคตะวันออกเฉียงเหนือ ครั้งที่ 44 “คชสารเกมส์” เมื่อวันที่ 25 พฤศจิกายน – 1 ธันวาคม 2567	มหาวิทยาลัยราชภัฏสุรินทร์
17 นายทวิภรณ์ ปิ่นคำ สาขาวิชาดนตรีศึกษา	รางวัลรองชนะเลิศ อันดับ 2 การประกวดการขับร้องเพลงสากล ประเภทชาย กีฬานักศึกษามหาวิทยาลัยราชภัฏในกลุ่มภาคตะวันออกเฉียงเหนือ ครั้งที่ 44 “คชสารเกมส์” เมื่อวันที่ 25 พฤศจิกายน – 1 ธันวาคม 2567	มหาวิทยาลัยราชภัฏสุรินทร์
18 วงดนตรีสากล มหาวิทยาลัยราชภัฏเลย สมาชิกจากสาขาวิชาดนตรีศึกษา	รางวัลชมเชย (อันดับ 4) การแข่งขันทักษะดนตรี ประเภทประกวดวงดนตรีสากล กีฬานักศึกษามหาวิทยาลัยราชภัฏในกลุ่มภาคตะวันออกเฉียงเหนือ ครั้งที่ 44 “คชสารเกมส์” เมื่อวันที่ 25 พฤศจิกายน – 1 ธันวาคม 2567	มหาวิทยาลัยราชภัฏสุรินทร์
19 นางสาวณัฐฐนิชา สีหาบุตร สาขาวิชาดนตรีศึกษา	รางวัลรองชนะเลิศ อันดับ 1 การประกวดขับร้องบทเพลงพระราชนิพนธ์ ในโครงการ “สมหมายไทย ผ่านบทเพลงพระราชนิพนธ์” เมื่อวันที่ 18 ธันวาคม 2567	ณ อาคารศิลปดนตรี – นาฏศิลป์ มหาวิทยาลัยราชภัฏเลย
20 นายเดชาวัต สารมะโน สาขาวิชาดนตรีศึกษา	โล่รางวัลพร้อมเกียรติบัตร ระดับ Gold Award (รอบคัดเลือก ประเทศไทย) งานแข่งขันบรรเลงเดี่ยวเปียโนเพลงไทย (ดนตรี คลาสสิกรูปแบบดนตรีร่วมสมัย) ในงาน Traditional Thai Music Talent Competition 2024 (รอบ 2) ระหว่าง กุมภาพันธ์ – มิถุนายน 2568	สถาบันดนตรีกัลยาณวิวัฒนา และ Black Box Theatre
21 นางสาวอภิญญา มั่นมา นายรชานนท์ ศรีแก้ว นางสาวกชกร นิธิปัญญานต์ นางสาวอนัญญา มณีรัตน์ สาขาวิชาคณิตศาสตร์	รางวัลชนะเลิศ การนำเสนอ ผลงานแบบบรรยายประเภทบทความวิจัยในการประชุมวิชาการทางคณิตศาสตร์ระดับชาติ ครั้งที่ 12 เมื่อวันที่ 6 – 7 กุมภาพันธ์ 2568	หอประชุมรัตนอาภา มหาวิทยาลัยราชภัฏ กำแพงเพชร, จังหวัด กำแพงเพชร
22 นางสาวพรสุดา ดิลกลาก สาขาวิชานาฏศิลป์	รางวัลชนะเลิศ การประกวด รัตนาพญาช่างนางพมหอม เมื่อวันที่ 18 กุมภาพันธ์ 2568	ที่ว่าการอำเภอ ภูหลวง จังหวัดเลย

**ตารางที่ 28** ผลงานนักศึกษาที่ได้รับรางวัลในรอบปีการศึกษา 2567 (ต่อ)

ชื่อ-สกุล	รางวัลที่ได้รับ	สถานที่เข้าร่วมกิจกรรม
<b>คณะครุศาสตร์ (ต่อ)</b>		
23 นายธนกร จำบาล สาขาวิชาดนตรีศึกษา	รางวัลชนะเลิศ การประกวด ร้องเพลง “รายการซุมทางดาวทอง” เมื่อวันที่ 12 มีนาคม 2568	กรุงเทพมหานคร
24 นางสาวสลิลดา มุงคล สาขาวิชาพลศึกษา	รางวัลอันดับ 4 Volleyball World Beach pro Tour Futures Songkhla 2024 เมื่อวันที่ 8 - 11 เมษายน 2568 รางวัลอันดับ 9 AVC Beach Tour 24th Samila open 2024 เมื่อวันที่ 12 - 16 เมษายน 2568 รางวัลอันดับ 9 AVC Beach Tour Pingtan 2025 เมื่อวันที่ 9 - 12 พฤษภาคม 2568 รางวัลอันดับ 5 Volleyball World Beach pro Tour - Futures Wuhan Qingshan, China 2025 เมื่อวันที่ 22 - 25 พฤษภาคม 2568	สนามวอลเลย์บอล ชายหาดสมิหลา จังหวัดสงขลา  สาธารณรัฐ ประชาชนจีน
25 นายบรรณิพต พรวาปี สาขาวิชาภาษาไทย	รางวัลชมเชย และได้รับการตีพิมพ์ในวารสารอิสลาม แห่ง ประเทศไทย ปีที่ 2 ฉบับที่ 1 (มกราคม-มิถุนายน) ชื่อบทความ การเงินอิสลาม : หลักการ แนวปฏิบัติ และบทบาท ในระบบ เศรษฐกิจโลก ภายใต้ “โครงการ ประกวดแข่งขัน บทความวิจัย และบทความวิชาการ” เมื่อวันที่ 2 พฤษภาคม 2568	วิทยาลัยอิสลาม นานาชาติ กรุงเทพ มหาวิทยาลัยเกริก
26 นายวชิรวิทย์ เจริญรื่น สาขาวิชานาฏศิลป์	รางวัลชนะเลิศถ้วยพระราชทาน สมเด็จพระกนิษฐาธิราชเจ้า การประกวดขบวน ในงานชักบังไฟพทุเฒย ปี 2568 เมื่อวันที่ 17 พฤษภาคม 2568	อำเภอวิเชียรบุรี จังหวัดเพชรบูรณ์
<b>คณะมนุษยศาสตร์และสังคมศาสตร์</b>		
27 นางสาวชณานิ นูมูล นายอานนท์ แสนคำ สาขาวิชานิติศาสตร์	รางวัลชนะเลิศ และทุนการศึกษา 50,000 บาท รางวัลชมเชย และทุนการศึกษา 5,000 บาท โครงการแข่งขันการกล่าวสุนทรพจน์ระดับปริญญาตรี ประจำปี พ.ศ. 2567 เนื่องในวันรพี หัวข้อ “การพัฒนา ปัญญาประดิษฐ์กับความท้าทายและการเตรียมพร้อมในวิชาชีพ กฎหมาย” เมื่อวันที่ 3 สิงหาคม 2567	ห้องประมวล กุลมาตร อากาศ หอประชุมพ่อขุน รามคำแหง มหาวิทยาลัย รามคำแหง
28 นายสุวิษ สุอังวะ นายณัฐวัฒน์ คำแ่วน สาขาวิชานิติศาสตร์	รางวัลรองชนะเลิศอันดับ 2 การแข่งขันตอบปัญหากฎหมาย ระดับประเทศ เนื่องในวันรพี ประจำปี พ.ศ. 2567 รอบคัดเลือก (ส่วนภูมิภาค) ประจำสำนักงานอธิบดีผู้พิพากษาภาค 4 ระดับอุดมศึกษา เมื่อวันที่ 19 สิงหาคม 2567	โรงแรมเจริญธานี ขอนแก่น ต.ในเมือง อ.เมืองขอนแก่น จ.ขอนแก่น
29 นายคิวนาท กัญญาบัตร นายณัฐวัฒน์ กิรัช นายวรพัฒน์ ดีมาก นายอนุวัต ฤทธิละคร นายพันธ์รัช สีกลับพลาวลัย สาขาวิชาดิจิทัลอาร์ต	รางวัลรางวัลชมเชย และทุนการศึกษา 20,000 บาท ทีม DGA LRU 23.59 PRODUCTION เรื่อง การประกวดการ จัดทำภาพยนตร์สั้น Short Film Contest “พราวไทย : Proud Thai สืบสาน อนุรักษ์ สร้างสรรค์เอกลักษณ์วัฒนธรรมไทย” เมื่อวันที่ 28 สิงหาคม 2567	อาคารศิลปวัฒนธรรม จุฬาลงกรณ์ มหาวิทยาลัย
30 นายปฏิภาณ มูลพงษ์ นายฉัตรชัย ช้อนจันทร์ดี สาขาวิชาดุริยางคศิลป์ คณะมนุษยศาสตร์และสังคมศาสตร์ นายศุภกริช แก้วผ่าน นายจักรพงษ์ พิมพ์น้อย นางสาวศกลวรรณ พรทิพย์ นายภาคภูมิ พรหมหาราช นายภาคภูมิ เอ็งประเสริฐ นายทวีทรัพย์ ปิ่นคำ สาขาดนตรีศึกษา คณะครุศาสตร์	รางวัล “เหรียญเงิน” ระดับนานาชาติ ประเภท Brass Ensemble วงดุริยางค์เครื่องลมแห่ง มหาวิทยาลัยราชภัฏเลย ประกวดในรายการ Music & Marching Arts International 2024 การประกวดดนตรีและมาร์ชชิ่ง อาร์ท อินเตอร์เนชันแนล ไทยแลนด์ 2024 ประกาศผลเมื่อวันที่ 13 กันยายน 2567	มหาวิทยาลัยขอนแก่น

## ตารางที่ 28 ผลงานนักศึกษาที่ได้รับรางวัลในรอบปีการศึกษา 2567 (ต่อ)

ชื่อ-สกุล	รางวัลที่ได้รับ	สถานที่เข้าร่วมกิจกรรม
<b>คณะมนุษยศาสตร์และสังคมศาสตร์ (ต่อ)</b>		
31 นางสาวสุริดา ผิวพันธ์มิตร นางสาวจินต์จุฑา สุขาดา นางสาวพัชรินทร์ วรจิตระ นางสาวชมพูนุช แสนกิตตะ นายภัทรินทร์ อัครศิลาเมศร์ นางสาวศศิกานต์ ณะสุตร นายเกียรติพิทักษ์ ใต้ร่มโพธิ์ทอง นางสาวรัตติญากร ทรงดำเนิน นางสาวณัฐชยา มีทรัพย์ นางสาววาริน โพศรี นางสาวบัณฑิตา อิมลี นางสาวเขมวีกกร คำเงาะ นางสาวปิยธิดา กองพอด นางสาวชฎาพรรณ สุ่มมาตย์ นางสาวณัฐชณิชา มีบาง นางสาวเพชรีย์ ขำอ่อน นางสาวณีนีปรพ จำเริญทรัพย์ สาขาวิชาภาษาจีนและภาษาอังกฤษ เพื่อการสื่อสาร	รางวัลรองชนะเลิศอันดับที่ 1 二等奖 การประกวดวิดีโอสั้นออนไลน์การแข่งขันทักษะภาษา และวัฒนธรรมจีน ประกวดการแข่งขันทักษะภาษาและ วัฒนธรรมจีน เส้นทางสายไหม ระดับอุดมศึกษา ครั้งที่ 8 เมื่อวันที่ 21 – 22 พฤศจิกายน 2567	อาคารวัฒนธรรม สถาบันขงจื้อ มหาวิทยาลัยมหาสารคาม
32 นางสาวจิรนนท์ เกตสิงหา นางสาวกัลยณี มาเยอะ นางสาวปิยธิดา กองพอด นางสาวพิชชาพร มุขสุข นางสาวรักษิตา ชัยยะแก้ว นายวีรพงษ์ คำใส นางสาวศศิธร มาตรศรี นางสาวศิริกษสธ บสรพต นางสาวสุราศินี วงลุลลา นางสาวสุพัตรา ดงเจริญ นางสาวกมลฉัตร จำปาเพชร นางสาวนิภาวรรณ ลบพันธ์ทอง นางสาวลักษิกา อินทรปลัด นางสาววิมลนัฐ กงสิมมา นางสาวจิราพัชร กล้างริง นางสาววาริน โพศรี สาขาวิชาภาษาจีนและภาษาอังกฤษ เพื่อการสื่อสาร	รางวัลดีเด่น 优秀奖 การแข่งขันทักษะภาษาและวัฒนธรรมจีน การประกวดการแข่งขันทักษะภาษาและวัฒนธรรมจีน เส้นทางสายไหม ระดับอุดมศึกษา ครั้งที่ 8 เมื่อวันที่ 21 – 22 พฤศจิกายน 2567	อาคารวัฒนธรรม สถาบันขงจื้อ มหาวิทยาลัยมหาสารคาม
33 นายณัฐพงษ์ อ้วนนวน สาขาวิชาดุริยางคศิลป์	รางวัลผู้บรรเลงกลองชุดยอดเยี่ยม การประกวดทักษะดนตรี	มหาวิทยาลัย ราชภัฏสุรินทร์
นางสาวสมัชชา เมืองสมบุรณ์ สาขาวิชาดุริยางคศิลป์	รางวัลรองชนะเลิศอันดับ 1 การประกวดทักษะขับร้องเพลงสากล ในการแข่งขันกีฬานักศึกษามหาวิทยาลัยราชภัฏ กลุ่มภาคตะวันออกเฉียงเหนือ ครั้งที่ 44 คชสารเกมส์ ระหว่างวันที่ 25 พฤศจิกายน - 1 ธันวาคม 2567	

**ตารางที่ 28** ผลงานนักศึกษาที่ได้รับรางวัลในรอบปีการศึกษา 2567 (ต่อ)

ชื่อ-สกุล	รางวัลที่ได้รับ	สถานที่เข้าร่วมกิจกรรม
<b>คณะมนุษยศาสตร์และสังคมศาสตร์ (ต่อ)</b>		
34 นายฤชดา สุราช นายยุทธภูมิ สุวรรณ สาขาวิชาภาษาอังกฤษธุรกิจ	รางวัลรองชนะเลิศอันดับที่ 1 (เหรียญเงิน) การแข่งขัน Crossword ในการแข่งขันกีฬานักศึกษา มหาวิทยาลัยราชภัฏ กลุ่มภาคตะวันออกเฉียงเหนือครั้งที่ 44 "คชสารเกมส์" ระหว่างวันที่ 25 พฤศจิกายน - 1 ธันวาคม 2567	มหาวิทยาลัย ราชภัฏสุรินทร์
35 นางสาวสมัชชา เมืองสมบูรณ์ สาขาวิชาดุริยางคศิลป์	รางวัลชนะเลิศ การประกวดขับร้องบทเพลงพระราชนิพนธ์ ในโครงการ "ลมหวนไทยเลย ผ่านบทเพลงพระราชนิพนธ์" เมื่อวันที่ 18 ธันวาคม 2567	อาคารศิลปะ ดนตรี - นาฏศิลป์ มหาวิทยาลัยราชภัฏเลย
36 นายฉัตรชัย ช้อนจันทร์ สาขาวิชาดุริยางคศิลป์	รางวัลเหรียญทอง งานศิลปหัตถกรรมนักเรียน ระดับเขต พื้นที่การศึกษา ครั้งที่ 72 ประจำปีการศึกษา 2567 ระหว่างวันที่ 22 - 24 ธันวาคม 2567	สำนักงานเขตพื้นที่ การศึกษามัธยมศึกษาเลย หนองบัวลำภู อำเภอ เมืองเลย จังหวัดเลย
37 นายวรวิทย์ ทองอรุณ สาขาวิชาการพัฒนาชุมชน	รางวัลระดับดีเด่น การประกวดคลิปหนังสั้น เรื่อง "ชุมชนของฉัน เรื่อง : นางจันทัน วิถีบุญ วิถีคนแสงภา อ.นาแห้ว จ.เลย	มหาวิทยาลัย ราชภัฏสุราษฎร์ธานี ตำบลขุนทะเล อำเภอเมือง จังหวัดสุราษฎร์ธานี
นางสาวชลธิชา จำคักดี นายศิริมงคล สอนสุ่ย สาขาวิชาการพัฒนาชุมชน	รางวัลรองชนะเลิศอันดับ 1 การแข่งขันประกวดตอบคำถาม "แนวคิด ทฤษฎี และสถานการณ์ในงานพัฒนาชุมชน/สังคม"	
นางสาววาสนา สิกริโห นางสาวนันทนิภา กุลนันทา สาขาวิชาการพัฒนาชุมชน	รางวัลระดับดี การแข่งขันทักษะแผนที่ความคิด (Mind Mapping) หัวข้อ "เครือข่ายพัฒนาและความยั่งยืน"	
นางสาวสุริพร เพี้ยเทพ นางสาวนงนภัส รวยสันเทียะ สาขาวิชาการพัฒนาชุมชน	รางวัลระดับดี การประกวดนิทรรศการมีชีวิต เรื่อง "สวัสดิการ ชุมชนและภาวะสุขภาพกับชุมชน" และ "ชนชั้น ชาติพันธุ์ความ หลากหลายทางวัฒนธรรมและวิถียังชีพของชุมชน"  ในการประชุมวิชาการเครือข่ายพัฒนาชุมชน สังคม และ ท้องถิ่นระดับชาติ (CSD สัมพันธ์) ครั้งที่ 23 ภายใต้ชื่อ "เครือข่ายกิจการงานพัฒนาเพื่อความยั่งยืน" ระหว่างวันที่ 31 มกราคม - 3 กุมภาพันธ์ 2568	
38 นางสาวสุริดา ผิวพันธ์มิตร สาขาวิชาภาษาจีนและอังกฤษ เพื่อการสื่อสาร	รางวัลรองชนะเลิศอันดับ 2 เข้าร่วมการแข่งขันทักษะภาษาจีน 2025 การประกวดคลิปวิดีโอสั้นระดับอุดมศึกษา (2025 年 曼北大学 - 泰国大管家中文才艺大赛) ระหว่างวันที่ 20 - 21 มกราคม 2568	มหาวิทยาลัยนอร์ท กรุงเทพ - บิ๊กเฮ้าส์ คิปปเปอร์
39 นางสาวนริศรา แซงชัยภูมิ นายฤชณิชนะ แก้วโบราณ นายชนะพล ภัคมี นายสุนทรชัย พลศักดิ์เดช สาขาวิชาดุริยางคศิลป์ คณะมนุษยศาสตร์และสังคมศาสตร์	รางวัลเหรียญทอง ระดับนานาชาติ ประเภท Mixed Ensemble รุ่น "ประชาชนทั่วไป" การประกวดดนตรี และมาร์ชชิ่ง อาร์ท อินเทอร์เน็ตเนชั่นแนล ไทยแลนด์ 2025 Music & Marching Arts International 2025 ประกาศผลเมื่อวันที่ 1 พฤษภาคม 2568	MACM Hall และ มหิดลสิทธาคาร
นายศุภกริช แก้วผ่าน นายภาคภูมิ เอ็งประเสริฐ นายทวิกรพย์ ปิ่นคำ นายชัยวัฒน์ อุดอัด สาขาดนตรีศึกษา คณะครุศาสตร์		

## ตารางที่ 28 ผลงานนักศึกษาที่ได้รับรางวัลในรอบปีการศึกษา 2567 (ต่อ)

ชื่อ-สกุล	รางวัลที่ได้รับ	สถานที่เข้าร่วมกิจกรรม
<b>คณะวิทยาการจัดการ</b>		
40 1) ตัวแทนนักศึกษาสาขาวิชา เศรษฐศาสตร์ 2) ตัวแทนนักศึกษาสาขาวิชา นิเทศศาสตร์ดิจิทัล 3) ตัวแทนนักศึกษาสาขาวิชา คอมพิวเตอร์ธุรกิจดิจิทัล	รองชนะเลิศอันดับที่ 1 การแข่งขันกิจกรรมประกวด Smart Start Idea by GSB ออมสินยูพัฒนาวิสาหกิจ เมื่อวันที่ 11 กันยายน 2567	มหาวิทยาลัยราชภัฏเลย
41 นางสาวนารี สัจบาล นางสาวนิตา ชัยศรี นักศึกษา สาขาวิชาคอมพิวเตอร์ธุรกิจดิจิทัล	รางวัลชนะเลิศ โครงการประกวดผลงานสหกิจศึกษา และการจัดการเรียนรู้เชิงบูรณาการกับการทำงาน (CWIE) มหาวิทยาลัยราชภัฏเลย ครั้งที่ 4 เมื่อวันที่ 5 มีนาคม 2568	มหาวิทยาลัยราชภัฏเลย
42 นายนิพนธ์ ชินตุ นายสิทธิศักดิ์ แสงสิงห์	รางวัลรองชนะเลิศอันดับ 1 โครงการประกวดผลงานสหกิจศึกษา และการจัดการเรียนรู้เชิงบูรณาการกับการทำงาน (CWIE) มหาวิทยาลัยราชภัฏเลย ครั้งที่ 4 เมื่อวันที่ 5 มีนาคม 2568	มหาวิทยาลัยราชภัฏเลย
<b>คณะวิทยาศาสตร์และเทคโนโลยี</b>		
43 นางสาวกวีณิศา มูลกาประดิษฐ์ สาขาวิชาคณิตศาสตร์	รางวัลรองชนะเลิศอันดับที่ 1 หัวข้อ Applied Mathematics ชื่อเรื่อง โมเดลคณิตศาสตร์ของ COVID-19 กับการฉีดวัคซีนแบบ สองขั้นตอน บุคคลที่มีอาการ ไม่มีอาการ และ บุคคลกักตัว ในการประชุมวิชาการทางคณิตศาสตร์ระดับชาติ ครั้งที่ 12 เมื่อวันที่ 6 – 7 กุมภาพันธ์ 2568	มหาวิทยาลัย ราชภัฏกำแพงเพชร
44 นางสาวจิรวรรณ จันทวา สาขาวิชาคณิตศาสตร์	รางวัลชนะเลิศอันดับที่ 1 หัวข้อ Applied Mathematics ชื่อเรื่อง พลศาสตร์คลื่นเดี่ยวของสมการวิสตูเฟอโรอิลิกทริก ฟิล์มบาง ในการประชุมวิชาการทางคณิตศาสตร์ระดับชาติ ครั้งที่ 12 เมื่อวันที่ 6 – 7 กุมภาพันธ์ 2568	มหาวิทยาลัย ราชภัฏกำแพงเพชร
45 นายธนวัฒน์ ถาดวิจิตร สาขาวิชาคณิตศาสตร์	รางวัลชนะเลิศอันดับที่ 1 หัวข้อ Applied Mathematics ชื่อเรื่อง The multivariate bilinear neural network method for solving the (4+1) – dimensional Davey–Stewartson– Kadomtsev–Petviashvili equation ในการประชุมวิชาการทางคณิตศาสตร์ระดับชาติ ครั้งที่ 12 เมื่อวันที่ 6 – 7 กุมภาพันธ์ 2568	มหาวิทยาลัย ราชภัฏกำแพงเพชร
46 นายภูวดล เศษนาเวช นายคิมวัฒน์ พูเปียง สาขาวิชาคณิตศาสตร์	รางวัลชนะเลิศอันดับที่ 1 หัวข้อ Data science ชื่อเรื่อง การใช้ K-Means และ Manhattan Distance ในการ ปรับปรุงขอบเขตการแบ่งกลุ่มป้าย บนพื้นฐานการวิเคราะห์ข้อมูล สี RGB เพื่อเพิ่มความแม่นยำในการจำแนกคุณภาพป้าย ในการประชุมวิชาการทางคณิตศาสตร์ระดับชาติ ครั้งที่ 12 เมื่อวันที่ 6 – 7 กุมภาพันธ์ 2568	มหาวิทยาลัย ราชภัฏกำแพงเพชร
47 นายภาณุวัฒน์ พลชา นายนักภพ ศรีภักดี สาขาวิชาวิทยาการคอมพิวเตอร์	รางวัลชนะเลิศอันดับที่ 1 ในการแข่งขันโครงการ Data Universe: เส้นทางสู่นักวิเคราะห์ข้อมูล การพัฒนาคลังคนด้านการเขียน โปรแกรมสู่การเป็นนักวิเคราะห์ข้อมูล เมื่อวันที่ 16 กุมภาพันธ์ 2568	มหาวิทยาลัยขอนแก่น
48 นายประนพ อ่อนแพง สาขาวิชาคอมพิวเตอร์และเทคโนโลยี สารสนเทศ	รางวัลชมเชย ชื่อผลงาน ระบบ Single Sign-On (SSO) ตามมาตรฐาน OAuth 2.0 ด้วย AWS Cognito ในการประกวดผลงานสหกิจศึกษาและการจัดการเรียนรู้ เชิงบูรณาการกับการทำงาน (CWIE) มหาวิทยาลัยราชภัฏเลย ครั้งที่ 4 เมื่อวันที่ 5 มีนาคม 2568	มหาวิทยาลัยราชภัฏเลย

**ตารางที่ 28** ผลงานนักศึกษาที่ได้รับรางวัลในรอบปีการศึกษา 2567 (ต่อ)

ชื่อ-สกุล	รางวัลที่ได้รับ	สถานที่เข้าร่วมกิจกรรม
<b>คณะวิทยาศาสตร์และเทคโนโลยี (ต่อ)</b>		
49 นายเพชร สามารถ นายคมกฤษฏ์ ก้อมมณี สาขาวิชาวิทยาการคอมพิวเตอร์	รางวัลชมเชย ชื่อผลงาน การพัฒนาต้นแบบแอปพลิเคชันสำหรับติดตามสถานะรถรับ-ส่งในการประกวดผลงานสหกิจศึกษาและการจัดการเรียนรู้เชิงบูรณาการกับการทำงาน (CWIE) มหาวิทยาลัยราชภัฏเลย ครั้งที่ 4 เมื่อวันที่ 5 มีนาคม 2568	มหาวิทยาลัยราชภัฏเลย
50 นางสาวรินทร์ลภัส ถิ่นคำบัง สาขาวิชาชีววิทยา	รางวัลชมเชย ชื่อผลงาน อิทธิพลของแสงจากหลอด LED ที่ความยาวคลื่นแสงแตกต่างกันต่อการเจริญเติบโตของผักและไม้ดอกกินได้ ในการประกวดผลงานสหกิจศึกษาและการจัดการเรียนรู้เชิงบูรณาการกับการทำงาน (CWIE) มหาวิทยาลัยราชภัฏเลย ครั้งที่ 4 เมื่อวันที่ 5 มีนาคม 2568	มหาวิทยาลัยราชภัฏเลย
51 นายภูวดล เศษนาเวช นายคิมวัฒน์ พูเปียง สาขาวิชาคณิตศาสตร์	รางวัลชมเชย ชื่อผลงาน เครื่องมือแสดงผลข้อมูล Volume และ Oi ของตลาด Options ในรูปแบบกราฟ Lightweight Charts ในการประกวดผลงานสหกิจศึกษาและการจัดการเรียนรู้เชิงบูรณาการกับการทำงาน (CWIE) มหาวิทยาลัยราชภัฏเลย ครั้งที่ 4 เมื่อวันที่ 5 มีนาคม 2568	มหาวิทยาลัยราชภัฏเลย
52 นางสาวชุตติกาญจน์ ชีพท่า สาขาวิชาเคมี	รางวัลชนะเลิศอันดับที่ 1 ชื่อผลงาน การตรวจสอบความถูกต้องของวิธีวิเคราะห์แคดเมียมในเคลเซียมฟอสเฟต ในการประกวดงานวิจัยและนวัตกรรมสหกิจศึกษา ประจำปีการศึกษา 2567 คณะวิทยาศาสตร์และเทคโนโลยี มหาวิทยาลัยราชภัฏเลย เมื่อวันที่ 5 มีนาคม 2568	มหาวิทยาลัยราชภัฏเลย
53 นางสาวจิรดา แพงไทย สาขาวิชาเคมี	รางวัลรองชนะเลิศอันดับที่ 1 ชื่อผลงาน การพัฒนาวิธีวิเคราะห์ปริมาณความชื้น ความเป็นกรด และชนิดของน้ำตาลในน้ำผึ้งจากจังหวัดเชียงใหม่ ในการประกวดงานวิจัยและนวัตกรรมสหกิจศึกษา ประจำปีการศึกษา 2567	มหาวิทยาลัยราชภัฏเลย
54 นางสาวณัฐฎณิชา เพียรจำ นางสาวชลธิชา วันทนา สาขาวิชาเคมี	รางวัลรองชนะเลิศอันดับที่ 2 ชื่อผลงาน การหาปริมาณฟลูออไรด์ คลอไรด์ ไนเตรท ไนไตรท์ และซัลเฟตที่ตกค้างในน้ำ Type II หลังใช้ล้างอุปกรณ์ในจำนวนที่ต่างกัน โดยเทคนิคไอออนโครมาโทกราฟี ในการประกวดงานวิจัยและนวัตกรรมสหกิจศึกษา ประจำปีการศึกษา 2567	มหาวิทยาลัยราชภัฏเลย
55 นางสาวสิรินภา อ่อนตาแสง นางสาววรรษญา วงศ์สมบัติ สาขาวิชาเคมี	รางวัลชมเชย ชื่อผลงาน การทดสอบเพื่อหาปริมาณน้ำและตะกอนในน้ำมันเชื้อเพลิงด้วยวิธีปั่นเหวี่ยง ในการประกวดงานวิจัยและนวัตกรรมสหกิจศึกษา ประจำปีการศึกษา 2567	มหาวิทยาลัยราชภัฏเลย
<b>คณะเทคโนโลยีอุตสาหกรรม</b>		
56 นายจตุพร สุวรรณจันทร์ นายชินดนัย โคน้ำ นางสาปาริชาติ ศรีรงยศ	รางวัลชมเชย การประกวดผลงานสหกิจศึกษาและการจัดการเรียนรู้เชิงบูรณาการกับการทำงาน(CWIE) มหาวิทยาลัยราชภัฏเลย ครั้งที่ 4 ชื่อผลงาน ลดกำลังคนงานการขนส่งสินค้าด้วยหุ่นยนต์ AGV เมื่อวันที่ 11 มีนาคม 2568	มหาวิทยาลัยราชภัฏเลย
<b>กองพัฒนานักศึกษา</b>		
57 นักศึกษามหาวิทยาลัยราชภัฏเลย	นักศึกษาเข้าร่วมแข่งขันกีฬา ในกลุ่มภาคตะวันออกเฉียงเหนือ ครั้งที่ 44 “คชสารเกมส์” เมื่อวันที่ 25 พฤศจิกายน – 1 ธันวาคม 2567 จำนวน 151 คน	มหาวิทยาลัยราชภัฏสุรินทร์



ผลงานของผู้สำเร็จการศึกษาระดับบัณฑิตศึกษาที่ได้รับการตีพิมพ์หรือเผยแพร่ ในระดับชาติและนานาชาติ  
ในรอบปีการศึกษา 2567

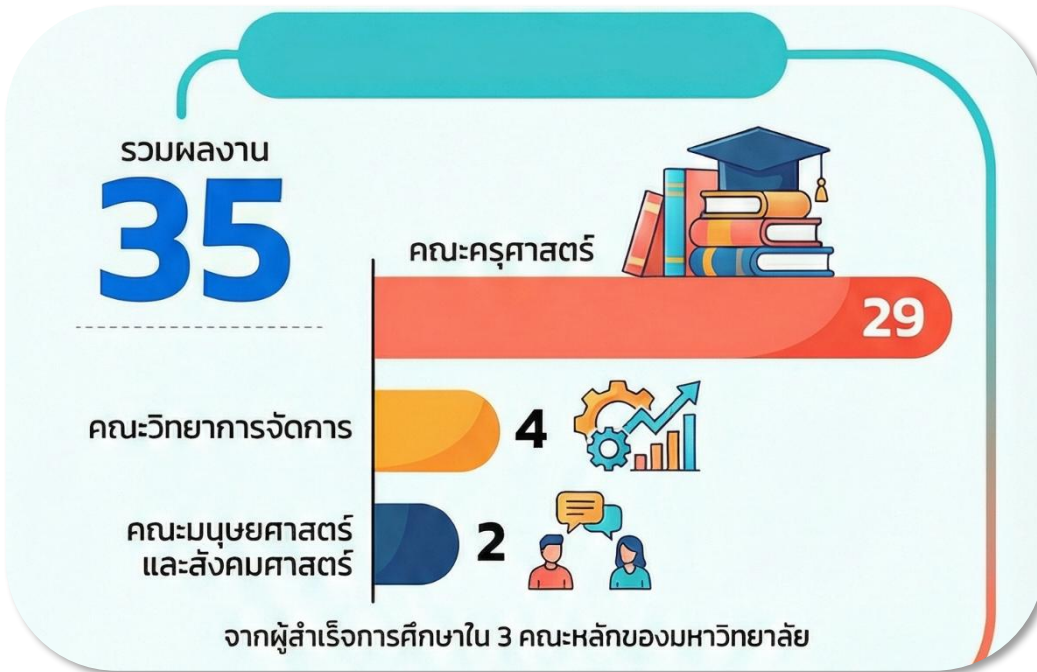

ผลงานของ  
ผู้สำเร็จการศึกษา  
ระดับบัณฑิตศึกษาที่  
ได้รับการตีพิมพ์  
หรือเผยแพร่

ผลการดำเนินงานโครงการพัฒนาสมรรถนะภาษาอังกฤษในศตวรรษที่ 21 ในรอบปีการศึกษา 2567



ดำเนินการอบรมเสริมสร้างทักษะการสื่อสาร  
ภาษาอังกฤษและสอบผ่านมาตรฐาน CEFR ระดับ B1, B2, C1  
มีนักศึกษาที่เข้าสอบมาตรฐานภาษาอังกฤษ ทั้งหมด  
จำนวน 1,868 คน เป็นนักศึกษาที่ไม่ใช่กลุ่มสาขาวิชา  
ภาษาอังกฤษ จำนวน 1,703 คน สอบได้ระดับ B1 ขึ้นไป 549 คน  
คิดเป็นร้อยละ 35.33% และเป็นนักศึกษากลุ่มสาขาวิชา  
ภาษาอังกฤษ จำนวน 165 คน สอบได้ระดับ B1 ขึ้นไป จำนวน  
101 คน คิดเป็นร้อยละ 65.16%

ดำเนินการทดสอบความสามารถด้าน  
ภาษาอังกฤษจากชุดข้อสอบ Oxford Online Placement  
Test มีนักศึกษาเข้ารับการทดสอบ จำนวน 236 คน และ  
มีผลการทดสอบสมรรถนะด้านภาษา เกณฑ์มาตรฐาน  
CEFR ตั้งแต่ระดับ B1 – C2 จำนวน 164 คน โดยแยกตาม  
ระดับ เกณฑ์มาตรฐาน CEFR ดังนี้

1. ระดับ B1 จำนวน 33 คน คิดเป็นร้อยละ 20.12%
  2. ระดับ B2 จำนวน 66 คน คิดเป็นร้อยละ 40.24%
  3. ระดับ C1 จำนวน 55 คน คิดเป็นร้อยละ 33.53%
  4. ระดับ C2 จำนวน 10 คน คิดเป็นร้อยละ 6.09%
- รวมจำนวน 164 คน คิดเป็นร้อยละ 69.49



**ความร่วมมือกับหน่วยงานในประเทศและต่างประเทศของคณะตั้งแต่ปีการศึกษา 2563 - 2567**

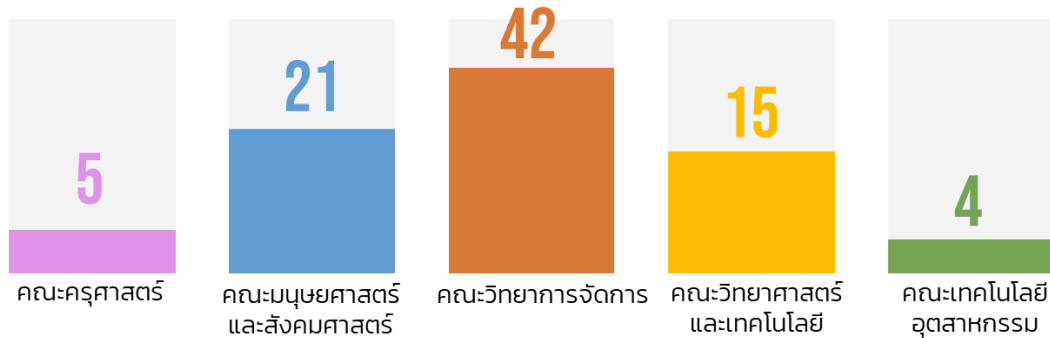

## ทุนการศึกษา

### 1. ทุนสนับสนุนจากหน่วยงานภายนอก

มหาวิทยาลัยราชภัฏเลย ซึ่งเป็นมหาวิทยาลัยเพื่อการพัฒนาท้องถิ่น ได้ตระหนักถึงการขยายโอกาสและพัฒนาคุณภาพการศึกษา เนื่องจากมองเห็นความสำคัญของการศึกษาที่เป็นปัจจัยในการเพิ่มทุนมนุษย์ เพื่อนำไปสู่การพัฒนาประเทศและการยกระดับคุณภาพชีวิตและสังคมโดยรวมในที่สุด ดังนั้น มหาวิทยาลัยราชภัฏเลย จึงมุ่งเปิดโอกาสทางการศึกษากับบุคคลทุกกลุ่ม เพื่อให้สามารถเข้าเรียนและพัฒนาตนเองได้ แต่อุปสรรคทางการศึกษาสำหรับคนบางกลุ่มที่มีปัญหาขาดแคลนทุนทรัพย์ มีฐานะยากจน และประสบปัญหาทางการเงิน จึงอาจทำให้ขาดโอกาสทางการศึกษา มหาวิทยาลัยราชภัฏเลย จึงได้จัดตั้งโครงการทุนการศึกษาขึ้น โดยแสวงหาแหล่งทุนการศึกษาให้กับนักศึกษา ทั้งจากภาครัฐภาคเอกชนและบุคคลทั่วไป และรวมถึงโครงการให้กู้ยืมทางการศึกษาด้วย การสนับสนุนทุนการศึกษาแก่นักศึกษาที่ขาดแคลนทุนทรัพย์ได้เพิ่มมากขึ้น มีทั้งทุนประเภทต่อเนื่องและไม่ต่อเนื่อง ซึ่งมีวัตถุประสงค์เพื่อเปิดโอกาสให้นักศึกษาที่ขาดแคลนทุนทรัพย์มีโอกาสได้รับการศึกษาอย่างต่อเนื่อง และแบ่งเบาภาระทางเศรษฐกิจของผู้ปกครองที่มีฐานะยากจนในระดับหนึ่ง เพื่อการพัฒนานักศึกษาติดตามดูแลความประพฤติ ตลอดถึงการปลูกฝังให้มีความสำนึกรับผิดชอบต่อตนเอง ครอบครัว และสังคม และเพื่อให้ผู้มีจิตศรัทธาได้มีส่วนร่วมพัฒนาสังคมโดยมหาวิทยาลัยเป็นสื่อกลางในการประสานงาน โดยในรอบปีการศึกษา 2567 มีการดำเนินงานด้านทุนการศึกษาดังนี้

**ตารางที่ 29** ผลการดำเนินงานด้านทุนการศึกษาจากหน่วยงานภายนอก ในปีการศึกษา 2567

ชื่อทุนการศึกษา	จำนวนทุน	จำนวนเงิน	หน่วยงานที่มอบทุนให้
1 ทุนการศึกษาเฉลิมราชกุมารี	9	247,500	กระทรวงการอุดมศึกษาวิทยาศาสตร์ วิจัยและนวัตกรรม
2 ทุนนักเรียนในพระราชานุเคราะห์สมเด็จพระกนิษฐาธิราชเจ้า กรมสมเด็จพระเทพรัตนราชสุดาฯ สยามบรมราชกุมารี	2	63,000	เลขาพระราชวังฯ
3 ทุนพระราชทานนวกฤกษ์ และ มนข.	7	64,000	ทุนมูลนิธิช่วยเหลือนักเรียนที่ขาดแคลนในพระบรมราชานุอุปถัมภ์ มนข.
4 ทุนการศึกษามูลนิธิเปรม ติณสูลานนท์	1	5,000	มูลนิธิเปรม ติณสูลานนท์
5 มูลนิธิราชประชานุเคราะห์ ในพระบรมราชูปถัมภ์	4	120,000	มูลนิธิราชประชานุเคราะห์ ในพระบรมราชูปถัมภ์
6 ทุนมูลนิธิโรเกชั่น	2	80,000	มูลนิธิโรเกชั่น

ตารางที่ 29 ผลการดำเนินงานด้านทุนการศึกษาจากหน่วยงานภายนอก ในปีการศึกษา 2567 (ต่อ)

ชื่อทุนการศึกษา	จำนวนทุน	จำนวนเงิน	หน่วยงานที่มอบทุนให้
7 ทุนมูลนิธินายห้างโรงปูนผู้หนึ่ง	8	320,000	มูลนิธินายห้างโรงปูนผู้หนึ่ง
8 ทุนมูลนิธิกสิโก เพื่อการกุศล	2	30,000	มูลนิธิกสิโก เพื่อการกุศล
9 ทุนการศึกษาอุดหนุนทางการศึกษาสำหรับนักศึกษาผู้พิการ	8	49,420	กระทรวงการอุดมศึกษา วิทยาศาสตร์ วิจัยและนวัตกรรม
10 ทุนการศึกษาให้เปล่าตลอดหลักสูตร ทุนการศึกษามูลนิธิฯมรภ.เลย	13	241,200	มูลนิธิ ดารณี ศรีพรหมนุณี มูลนิธิ นายสมศักดิ์ ชจรเฉลิมศักดิ์ มูลนิธิ ไคว่น้ำแข็ง ฯ
11 ทุนการศึกษาให้เปล่าตลอดหลักสูตร กองทุนส่งเสริมกิจการมหาวิทยาลัยราชภัฏเลย	10	181,000	คณะกรรมการส่งเสริมกิจการมหาวิทยาลัยราชภัฏเลย
<b>รวมทั้งสิ้น</b>	<b>66</b>	<b>1,401,120</b>	

ที่มา : กองพัฒนานักศึกษา มหาวิทยาลัยราชภัฏเลย

## 2. กองทุนให้กู้ยืม

ตารางที่ 30 ผลการดำเนินงานด้านทุนให้กู้ยืมเพื่อการศึกษา (กยศ.) กองทุนกู้ยืมเพื่อการศึกษาที่ผูกกับรายได้ในอนาคต (กรอ.) และกองทุนอื่น ๆ ในปีการศึกษา 2567

ชื่อกองทุนกู้ยืม	ภาคเรียนที่ 1/2567		ภาคเรียนที่ 2/2567	
	จำนวนผู้กู้ยืม (คน)	จำนวนเงินให้กู้ยืม (บาท)	จำนวนผู้กู้ยืม (คน)	จำนวนเงินให้กู้ยืม (บาท)
1 กองทุนให้กู้ยืมเพื่อการศึกษา (กยศ.)	2,101	18,185,120	2,045	16,828,400
2 กองทุนเงินยืมฉุกเฉินไทยช่วยไทย	24	195,100	51	343,100
3 ทุนทำงานเพื่อหารายได้ระหว่างเรียน	125	249,480	63	57,760

ที่มา : กองพัฒนานักศึกษา มหาวิทยาลัยราชภัฏเลย

## การจัดสภาพแวดล้อมและบริการสวัสดิการที่เอื้อต่อการพัฒนาคุณภาพชีวิตนักศึกษา

### บริการหอพักนักศึกษา

มหาวิทยาลัยราชภัฏเลย จัดหอพักนักศึกษา เพื่อให้ให้นักศึกษามีประสบการณ์ในการใช้ชีวิตร่วมกับคนอื่นอย่างมีความสุข โดยคำนึงถึงความปลอดภัย สะดวกในทุกๆ ด้าน มีอุปกรณ์จำเป็นพื้นฐานให้นักศึกษาใช้ เช่น ห้องรีดผ้า พร้อมอุปกรณ์ ห้องอ่านหนังสือ ห้องนันทนาการ ในส่วนของพัฒนานักศึกษา ดูแลรับผิดชอบหอพักจำนวน 4 หลัง แบ่งเป็น หอพักหญิง 1 หลัง และหอพักชาย 3 หลัง ได้แก่ หอพักหญิงจันทน์ผา หอพักชายภูหลวง หอพักชายภูหอ และหอพักชายภูเรือ โดยในปีการศึกษา 2567 มหาวิทยาลัยราชภัฏเลย ได้ดำเนินการปรับปรุงอาคารหอพักนักศึกษา โดยมีการปรับปรุง ซ่อมแซม รวมถึงจัดสภาพแวดล้อม สิ่งอำนวยความสะดวกต่างๆ ของหอพัก เพื่อให้นักศึกษาสามารถอยู่ได้อย่างมีความสุข มีความเป็นระเบียบ มีจิตใจดี และมีน้ำใจ ซึ่งในปัจจุบันงานด้านบริการหอพักนักศึกษาเป็นสิ่งที่มหาวิทยาลัยราชภัฏเลย ได้ให้ความสำคัญอย่างยิ่ง โดยมีการปรับปรุงสภาพแวดล้อมโดยรวมของหอพักให้ดีขึ้นเพื่อชีวิตความเป็นอยู่ ที่ดีขึ้นของนักศึกษาที่เข้าพัก อีกทั้งยังช่วยให้นักศึกษาได้ประหยัดค่าใช้จ่ายในการครองชีพของนักศึกษาเอง เพื่อแบ่งเบาภาระของผู้ปกครองได้ในระดับหนึ่งด้วย

ตารางที่ 31 ผลการดำเนินงานด้านหอพัก ในปีการศึกษา 2567

ชื่อหอพัก	จำนวนนักศึกษา / บุคลากรที่อาศัย	หมายเหตุ
1 หอพักหญิงจันทน์ผา	นักศึกษา จำนวน 177 คน บุคลากร 1 คน	
2 หอพักชายภูหอ	นักศึกษา จำนวน 22 คน อาจารย์ 2 คน	
3 หอพักชายภูหลวง	นักศึกษา จำนวน 29 คน	
4 หอพักชายภูเรือ	นักศึกษา จำนวน 2 คน	

ที่มา : กองพัฒนานักศึกษา มหาวิทยาลัยราชภัฏเลย

## ผู้เข้าเยี่ยมชมหน่วยงาน



มหาวิทยาลัยราชภัฏเลย มีหน่วยงานที่เข้าเยี่ยมชมหน่วยงาน ประจำปีการศึกษา 2567 ดังนี้

1. คณะครุศาสตร์ จำนวน 2 หน่วยงาน
2. คณะมนุษยศาสตร์และสังคมศาสตร์ จำนวน 3 หน่วยงาน
3. คณะวิทยาการจัดการ จำนวน 2 หน่วยงาน
4. คณะวิทยาศาสตร์และเทคโนโลยี จำนวน 2 หน่วยงาน
5. คณะเทคโนโลยีอุตสาหกรรม จำนวน 1 หน่วยงาน



ข้อมูลเพิ่มเติม

## การจัดการเรียนการสอนของ โรงเรียนสาธิตมหาวิทยาลัยราชภัฏเลย

โรงเรียนสาธิตมหาวิทยาลัยราชภัฏเลย มีเป้าหมายสำคัญในการจัดการศึกษาเพื่อมุ่งพัฒนาให้นักเรียนให้มีความรู้ด้านวิชาการ เน้นด้านวิทยาศาสตร์ เทคโนโลยี มีทักษะและคุณลักษณะอันพึงประสงค์ตามหลักสูตรแกนกลางการศึกษาขั้นพื้นฐาน และส่งเสริมให้นักเรียนได้พัฒนาทักษะความสามารถของตนเองอย่างเต็มศักยภาพ พร้อมกับการฝึกฝนระเบียบวินัย ปลูกฝังจิตสำนึกคุณธรรมและค่านิยมอันดีงาม นักเรียนมีทักษะที่จำเป็นในการดำเนินชีวิต มีสุขภาพและบุคลิกภาพที่ดี มีสุนทรียภาพอยู่ร่วมกับผู้อื่นได้อย่างมีความสุข ต่อยอดทักษะความรู้ไปสู่ทักษะชีวิตเพื่อการศึกษาต่อและประกอบอาชีพในอนาคต โรงเรียนสาธิตมหาวิทยาลัยราชภัฏเลย มีการจัดการศึกษาในระดับก่อนประถมศึกษา ประถมศึกษา และระดับมัธยมศึกษา โดยแบ่งออกเป็น 4 ระดับ

**1. ระดับปฐมวัย** จัดการศึกษาในระดับชั้นอนุบาล - ชั้นอนุบาล 3 มุ่งเน้นเตรียมความพร้อมด้านพัฒนาการทางร่างกาย อารมณ์ สังคม สติปัญญา ปลูกพื้นฐานก่อนเข้าศึกษาภาคบังคับ จัดกิจกรรมแบบบูรณาการทักษะ กระตุ้นให้นักเรียนสนใจใฝ่เรียนรู้ มีความสุขในการเรียน มีพัฒนาการที่สมบูรณ์ตามช่วงวัย

**2. ระดับประถมศึกษา** จัดการศึกษาในระดับชั้นประถมศึกษาปีที่ 1 - 6 เป็นการจัดการศึกษาขั้นพื้นฐานมุ่งเน้นทักษะการอ่าน การเขียน คิดคำนวณ คิดวิเคราะห์ ส่งเสริมให้นักเรียนมีทักษะการสื่อสาร ทักษะทางสังคม สนับสนุนให้นักเรียนแสดงออกในเชิงสร้างสรรค์ มีสมรรถนะการเรียนรู้ตามเป้าหมายของหลักสูตรแกนกลางการศึกษาขั้นพื้นฐาน

**3. ระดับมัธยมศึกษาตอนต้น** จัดการศึกษาในระดับชั้นมัธยมศึกษาปีที่ 1-3 เน้นวิทยาศาสตร์และเทคโนโลยีและทักษะทางภาษา ส่งเสริมให้นักเรียนเกิดการเรียนรู้ด้วยตนเอง สามารถนำกระบวนการเรียนรู้มาประยุกต์ใช้ในชีวิตประจำวัน มีทักษะการแก้ปัญหา คิดทักษะการสร้างสรรค์ และทักษะการคิดวิเคราะห์

**4. ระดับมัธยมศึกษาตอนปลาย** จัดการศึกษาในระดับชั้นมัธยมศึกษาปีที่ 4-6 เน้นวิทยาศาสตร์และเทคโนโลยีและทักษะทางภาษาส่งเสริมให้นักเรียนสร้างองค์ความรู้ด้วยตนเอง มีกระบวนการคิดขั้นสูง ได้รับการพัฒนาทักษะเฉพาะด้านตามความสนใจ ส่งเสริมทักษะการใช้เทคโนโลยีสามารถประยุกต์ใช้ความรู้เพื่อนำไปสู่การเลือกศึกษาต่อในอนาคต





โรงเรียนสาธิตมหาวิทยาลัยราชภัฏเลย จัดการศึกษาอย่างต่อเนื่องตั้งแต่ระดับปฐมวัย ประถมศึกษา และมัธยมศึกษา โดยฉพาะแผนการเรียนให้สอดคล้องกับพัฒนาการของนักเรียนในแต่ละช่วงวัย เพื่อยังความก้าวหน้าทางการศึกษา

ตารางที่ 32 จำนวนนักเรียนโรงเรียนสาธิตมหาวิทยาลัยราชภัฏเลย ปีการศึกษา 2567 จำแนกตามระดับชั้นเรียน

ระดับชั้น	จำนวน		รวม
	นักเรียนชาย	นักเรียนหญิง	
<b>1 ระดับบริบาล</b>			
บริบาล 1	10	7	17
<b>2 ระดับอนุบาล</b>			
อนุบาล 1	15	18	33
อนุบาล 2	18	18	36
อนุบาล 3	17	13	30
<b>3 ระดับประถมศึกษา</b>			
ประถมศึกษาปีที่ 1	7	11	18
ประถมศึกษาปีที่ 2	21	14	35
ประถมศึกษาปีที่ 3	23	25	48
ประถมศึกษาปีที่ 4	18	21	39
ประถมศึกษาปีที่ 5	18	11	29
ประถมศึกษาปีที่ 6	21	17	38
<b>4 ระดับมัธยมศึกษา</b>			
มัธยมศึกษาปีที่ 1	15	16	31
มัธยมศึกษาปีที่ 2	25	4	29
มัธยมศึกษาปีที่ 3	13	15	28
มัธยมศึกษาปีที่ 4	5	4	9
มัธยมศึกษาปีที่ 5	1	4	5
มัธยมศึกษาปีที่ 6	11	3	14
<b>รวมทั้งหมด</b>	<b>238</b>	<b>201</b>	<b>439</b>

ที่มา : โรงเรียนสาธิตมหาวิทยาลัยราชภัฏเลย

## รางวัลความภาคภูมิใจ



**โรงเรียนสาธิตมหาวิทยาลัยราชภัฏเลย ได้รับรางวัลการประกวดนวัตกรรมระดับชาติและนานาชาติ** ในงานสาธิตวิชาการครั้งที่ 9 วัตถุประสงค์ฯ จำเป็นสำหรับอนาคต Essential Soft skill For The Future ณ คณะครุศาสตร์ จุฬาลงกรณ์มหาวิทยาลัย ได้รับรางวัลนี้ ระดับเหรียญเงิน คือ บอร์ดเกม Jungle Fruit" ระดับเหรียญทองแดง คือ 1) เกมทักษะการคิดพิชิตเส้นชัย 2) บันไดเศรษฐกิจเมืองเลย 3) เกม Body system และ 4) เกมกระดานแม่เหล็กเซลล์



เด็กชายยชญ์สุธา ยะวิญชาญ ได้รับ**รางวัลรองชนะเลิศอันดับ 1** การแข่งขันกิจกรรม Typing Test Game สาขาวิชาวิทยาการคอมพิวเตอร์ คณะวิทยาศาสตร์และเทคโนโลยี มหาวิทยาลัยราชภัฏเลย เนื่องในสัปดาห์วิทยาศาสตร์แห่งชาติประจำปี 2567

เด็กหญิงณภัสนัน รัตนา ได้รับ**รางวัลชมเชย** ในโครงการประเมินและพัฒนาสู่ความเป็นเลิศทางคณิตศาสตร์และวิทยาศาสตร์ (TEDET) ประจำปี 2567 วิชาคณิตศาสตร์ ระดับประถมศึกษา





เด็กหญิงนภัสรภัษ ไซยชนะ ได้รับรางวัล  
โครงการประเมินทักษะภาษาอังกฤษ  
ระดับประเทศ ครั้งที่ 5 (5th TESET -  
Thailand English Skills Evaluation  
Test) **ระดับเหรียญเงิน**

เด็กหญิงนภัสนัน รัตนยา ได้รับ  
รางวัลจากโครงการประเมินและพัฒนาสู่  
ความเป็นเลิศทางคณิตศาสตร์และ  
วิทยาศาสตร์ (TEDET) ระดับประถมศึกษา  
ประจำปี 2567 วิชาคณิตศาสตร์  
**รางวัลชมเชย**

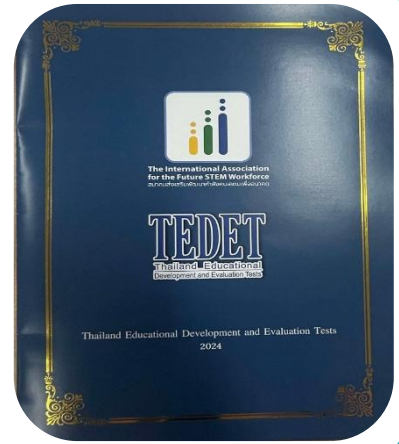

8th edition of the International Fine Arts Competition and Exhibition  
for children "Piatra-Neamț Creativ", Romania 2024



ได้รับรางวัลเหรียญเงิน  
"SILVER MEDAL" MERIT CLASS



"น้องจางบญส์"  
บญส์ คำยัง

กำลังศึกษาที่โรงเรียนสาธิตมหาวิทยาลัยราชภัฏเลย  
(บ้านศิลปะสี่ปี๊ว สตูดิโอ สาขาเลย)

เด็กชายบญส์ คำยัง ได้รับ**รางวัล  
เหรียญเงิน** "Silver Medal Merit Class"  
จากการส่งผลงานเข้าร่วมประกวดในงาน  
นิทรรศการศิลปะนานาชาติสำหรับเด็ก  
ครั้งที่ 8 "Piatra-Neamț Creativ"  
ที่ประเทศโรมาเนีย จากประเทศที่ส่งผลงาน  
เข้าประกวดกว่า 30 ประเทศทั่วโลก

โรงเรียนสาธิต  
มหาวิทยาลัยราชภัฏเลย

ขอแสดงความยินดี

กับ

**เด็กหญิงนภัสรภัษ ไซยชนะ**  
(นักเรียนชั้นประถมศึกษาปีที่ 6)

สอบ **O-NET** ปีการศึกษา 2567  
วิชาภาษาอังกฤษ ได้ **90.63** คะแนน

โรงเรียนสาธิต  
มหาวิทยาลัยราชภัฏเลย

ขอแสดงความยินดี

กับ

**เด็กหญิงปาริญา กาญจนจริต**  
(นักเรียนชั้นประถมศึกษาปีที่ 6)

สอบ **O-NET** ปีการศึกษา 2567  
วิชาภาษาอังกฤษ ได้ **90.63** คะแนน

เด็กหญิงนภัสรภัษ ไซยชนะ  
เด็กหญิงปาริญา กาญจนจริต  
นักเรียนชั้นประถมศึกษาปีที่ 6  
สอบ **O - NET** ปีการศึกษา 2567  
วิชาภาษาอังกฤษ ได้ **90.63** คะแนน

## โครงการ/กิจกรรม ที่ดำเนินการในการส่งเสริมพัฒนาศักยภาพบุคลากร/นักเรียน โรงเรียนสาธิตมหาวิทยาลัยราชภัฏเลย ที่โดดเด่น ในปีการศึกษา 2567

### โครงการส่งเสริมความฉลาดทางอารมณ์ ส่งเสริมพัฒนาทักษะสมอง EF

ดำเนินการอบรมเพื่อส่งเสริมความฉลาดทางอารมณ์ ส่งเสริมพัฒนาทักษะสมอง EF สำหรับนักเรียนระดับชั้นบรินาล – ระดับชั้นประถมศึกษา ในวันที่ 28 สิงหาคม 2567 ณ ห้องประชุม ชั้น 2 โรงเรียนสาธิตมหาวิทยาลัยราชภัฏเลย เพื่อให้นักเรียนพัฒนาทักษะสมองส่วนหน้าในการควบคุมอารมณ์ การคิดและการกระทำ ผ่านกระบวนการจัดกิจกรรมนิทาน



### โครงการอบรมเชิงปฏิบัติการ การพัฒนาศักยภาพบุคลากรโรงเรียนสาธิตด้านการจัดการเรียนการสอน



ดำเนินการอบรมเชิงปฏิบัติการ การพัฒนาศักยภาพบุคลากรโรงเรียนสาธิตด้านการจัดการเรียนการสอน และอบรมเชิงปฏิบัติการการพัฒนาบุคลากรและมารยาทสำหรับบุคลากรทางการศึกษา สำหรับบุคลากร สายผู้สอน โรงเรียนสาธิตมหาวิทยาลัยราชภัฏเลย ในวันที่ 7 กันยายน 2567 ณ ห้องคอมพิวเตอร์ ชั้น 2 โรงเรียนสาธิตมหาวิทยาลัยราชภัฏเลย เพื่อเพิ่มศักยภาพ มีความรู้ ความเข้าใจเกี่ยวกับเทคโนโลยีสมัยใหม่ สามารถสร้างสื่อการเรียนการสอนด้วยระบบเทคโนโลยี AI ได้ด้วยตนเอง และเพื่อพัฒนาบุคลากร เสริมสร้างความเชื่อมั่นให้กับตนเอง ตลอดจนเทคนิคในการพูดต่อที่สาธารณะ เพื่อโน้มน้าวใจผู้ฟังตลอดจนการวางตัวที่ถูกต้องเหมาะสม

### การอบรมเชิงปฏิบัติการสร้างและพัฒนาข้อสอบวัดความฉลาดรู้ด้านการอ่าน วิทยาศาสตร์ และคณิตศาสตร์ ระดับมัธยมศึกษาตอนต้น

ดำเนินการอบรมเชิงปฏิบัติการสร้างและพัฒนาข้อสอบวัดความฉลาดรู้ด้านการอ่าน วิทยาศาสตร์ และคณิตศาสตร์ ระดับมัธยมศึกษาตอนต้น ให้กับตัวแทนบุคลากร สายผู้สอน โรงเรียนสาธิตมหาวิทยาลัยราชภัฏเลย เมื่อวันที่ 27-28 ตุลาคม 2567 ณ โรงแรมเซ็นจูรี่ พาร์ค กรุงเทพฯ เพื่อเป็นการส่งเสริมครูหรือบุคลากรทางการศึกษา



### โครงการ ค่ายคุณธรรม จริยธรรม และส่งเสริมพัฒนาการทักษะชีวิตการเป็นผู้นำ

เพื่อส่งเสริมการมีคุณธรรม จริยธรรม แก่นักเรียน และส่งเสริมความรู้ความเข้าใจ ทักษะชีวิต ต่อทักษะและพฤติกรรมในหลักการคิดและการมีภาวะความเป็นผู้นำของนักเรียนอย่างมีประสิทธิภาพ ให้สามารถนำไปต่อยอดได้ในการปฏิบัติตนเป็นพลเมืองที่ดีของสังคมต่อไป สำหรับนักเรียนระดับชั้นมัธยมศึกษาปีที่ 1 – 3 เมื่อวันที่ 22 พฤศจิกายน 2567 ณ ห้องประชุมชั้น 2 โรงเรียนสาธิตมหาวิทยาลัยราชภัฏเลย



 จำนวนโรงเรียนเครือข่าย ที่ร่วมการพัฒนาคุณภาพการศึกษา ในปีการศึกษา 2567

ลำดับ	โรงเรียน
1	โรงเรียนบ้านบ้านวังแก่น
2	โรงเรียนเทศบาลบ้านหนองผักก้าม
3	โรงเรียนบ้านค้างปลา
4	โรงเรียนบ้านห้วยฝาย
5	โรงเรียนชุมชนบ้านนาอ้อ
6	โรงเรียนเทศบาลนาอ้อ
7	โรงเรียนนาอ้อวิทยา
8	โรงเรียนบ้านสงเปือย
9	โรงเรียนบ้านนาข้าว
10	โรงเรียนบ้านน้ำภู
11	โรงเรียนชุมชนบ้านโสภวิทยาคาร
12	โรงเรียนเขาแก้ววิทยาสรรพ์

 นวัตกรรมที่ผลิตและพัฒนาเพื่อเป็นต้นแบบในการพัฒนาคุณภาพการศึกษา ให้กับโรงเรียนในท้องถิ่น

ลำดับ	นวัตกรรม	การนำไปใช้ประโยชน์
1	สื่อ ปรีศนาคำทาย	พัฒนาคุณภาพการจัดการการเรียนรู้ในศตวรรษที่ 21 ของนักเรียนโรงเรียนสาธิตมหาวิทยาลัยราชภัฏเลยและโรงเรียนในท้องถิ่น
2	เกมหมวดคำศัพท์ หมวด สัตว์ สิ่งของ	
3	สื่อเกมถอดรหัสภาษา	
4	เกม Math Word Quest	
5	เซลล์ของสิ่งมีชีวิต	
6	พจนานุกรมในทะเล	
7	ต่อคำสุดป่วนชวนหัวหมุน	
8	มหัศจรรย์สามพีไทเลย	
9	We are the world	
10	ชิงช้าหรรษา	



LOEI RAJABHAT UNIVERSITY  
"Wisdom Innovation for Brand-New Business"

## ศูนย์บ่มเพาะวิสาหกิจ มหาวิทยาลัยราชภัฏเลย LOEI RAJABHAT UNIVERSITY Wisdom Innovation for Brand-New Business

ศูนย์บ่มเพาะวิสาหกิจ มหาวิทยาลัยราชภัฏเลย จัดตั้งขึ้นโดยสำนักงานคณะกรรมการอุดมศึกษา ตั้งแต่ปี พ.ศ. 2549 โดยมีวัตถุประสงค์ คือ เพื่อผลักดันและส่งเสริมผลงานวิจัยของสถาบันอุดมศึกษามาพัฒนาเป็นผลิตภัณฑ์เพื่อสร้างมูลค่า สู่ภาควิสาหกิจ ให้คำปรึกษาและข้อมูลในการจัดตั้งบริษัทของหน่วยบ่มเพาะและจัดฝึกอบรม ให้ผู้เข้าร่วมโครงการมีความรู้ความเข้าใจในฐานผู้ประกอบการ ประสานงานระหว่างภาครัฐและเอกชน เพื่ออำนวยความสะดวกในการจัดตั้งธุรกิจหรือบริษัท ส่งเสริมการสร้างสรรคนวัตกรรม ธุรกิจใหม่และผู้ประกอบการรายใหม่ ในภาคธุรกิจ ภายใต้เครื่องหมายการค้า "UBI" (University Business Incubator) และการดำเนินกิจกรรมนักศึกษาภายใต้ชมรมส่งเสริมนักศึกษาเป็นผู้ประกอบการ "Startup LRU" ที่ดำเนินกิจกรรมเพื่อฝึกทักษะการประกอบวิชาชีพต่าง ๆ นอกเหนือจากหลักสูตรที่ศึกษาให้มีทางเลือกในการประกอบอาชีพเพิ่มมากยิ่งขึ้น รวมทั้งส่งเสริมให้นักศึกษาภายในมหาวิทยาลัยได้เรียนรู้ทักษะอาชีพเพื่อถ่ายทอดองค์ความรู้ให้กับท้องถิ่นเพื่อร่วมยกระดับท้องถิ่นจังหวัดเลย และดำเนินการจัดกิจกรรมต่างๆ ซึ่งเป็นการขับเคลื่อนงานตามแผนพื้นฐาน โครงการยุทธศาสตร์มหาวิทยาลัยราชภัฏเพื่อการพัฒนาท้องถิ่น ให้ชุมชนท้องถิ่นเข้มแข็ง มีคุณภาพชีวิตที่ดี พึ่งตนเอง ได้อย่างยั่งยืน



## ผลการดำเนินงานศูนย์บ่มเพาะวิสาหกิจ (UBI) มหาวิทยาลัยราชภัฏเลย ในรอบปีการศึกษา 2567



ผู้ประกอบการรุ่นใหม่ (Start up) จำนวน 9 คน



นักศึกษาที่เข้าร่วมการบ่มเพาะการเป็นผู้ประกอบการ จำนวน 21 คน



ผลิตภัณฑ์ จำนวน 9 ผลิตภัณฑ์



เครือข่ายที่เข้าร่วมบูรณาการ จำนวน 10 เครือข่าย

### โครงการบ่มเพาะนักศึกษาให้เป็นผู้ประกอบการรุ่นใหม่ Start up 2024

เพื่อบ่มเพาะนักศึกษาให้เป็นผู้ประกอบการรุ่นใหม่ มีนักศึกษาเข้าร่วมจำนวน 60 คน เมื่อวันที่ 31 สิงหาคม 2567 ได้โมเดลธุรกิจ (Business Model Canvas) จำนวน 5 ผลิตภัณฑ์ ได้นักศึกษามหาวิทยาลัยราชภัฏเลย ที่ผ่านการคัดเลือกเข้าสู่กระบวนการบ่มเพาะเชิงลึก และเข้ารับการประเมินและคัดเลือก (Screening) เป็นผู้ประกอบการในระดับ Pre-Incubation โดยคณะกรรมการฯ C-UBI ภายใต้การบ่มเพาะของศูนย์บ่มเพาะวิสาหกิจต่อไป จำนวน 3 ผลิตภัณฑ์



### กิจกรรมประกวด Smart Start Idea by GSB Startup ประจำปี พ.ศ. 2568

มหาวิทยาลัยราชภัฏเลย ร่วมกับธนาคารออมสิน ได้จัดกิจกรรมประกวด Smart Start Idea by GSB Startup ประจำปี พ.ศ. 2568 ภายใต้โครงการสร้างผู้ประกอบการ Micropreneur Academy ในวันที่ 14 พฤษภาคม 2568 ณ ห้อง LRU Co-Working Space By GSB Startup ชั้น 1 อาคารสหวิทยาการสารสนเทศ (อาคาร 20) มหาวิทยาลัยราชภัฏเลย เพื่อให้นักศึกษาจำนวน 7 ทีมนำเสนอรายละเอียดผลงานประกวดต่อคณะกรรมการตัดสินผลงานประกวดและคัดเลือกให้เหลือ 3 ทีม ดังนี้

- รางวัลชนะเลิศ ได้แก่ ทีม SAOWA
- รางวัลรองชนะเลิศ อันดับที่ 1 ได้แก่ ทีม SEMA SHIM
- รางวัลรองชนะเลิศ อันดับที่ 2 ได้แก่ ทีม 4 Bar Fiber



### ผลิตภัณฑ์ / ผลิตภัณฑ์ชุมชน ที่ได้จากการดำเนินโครงการ



**น้ำผักเคลและผลไม้สกัดเย็น**

- ผลิตภัณฑ์อยู่ระหว่างการขอรับรองมาตรฐาน
- ประเภทผลิตภัณฑ์เครื่องดื่ม
- เข้าสู่แพลตฟอร์มออนไลน์ (RJ38)



ผงไข่รสชาติอีสาน สลัดซีฟู้ด

**ผงไข่ผำ**

- ผลิตภัณฑ์ได้รับมาตรฐาน
- ประเภทผลิตภัณฑ์อาหาร
- เข้าสู่แพลตฟอร์มออนไลน์ (RJ38)

# แผนปฏิบัติการราชการเรื่องที่ 4

## การพัฒนาระบบบริหารจัดการ



## ❖ ผลการดำเนินงานแผนปฏิบัติการ เรื่องที่ 4 การพัฒนาระบบบริหารจัดการ

 แผนปฏิบัติการ	แผน การดำเนินงาน ตามเป้าหมาย (OKR)	ผลการดำเนินงาน	
		จำนวน (OKR)	ร้อยละ
เรื่องที่ 4 การพัฒนาระบบบริหารจัดการ	21	16	76.19

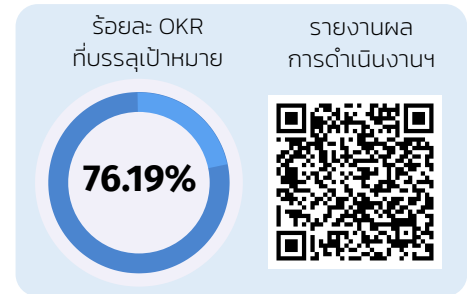

ที่มา : ข้อมูลผลการดำเนินงานแผนปฏิบัติการ ประจำปีงบประมาณ พ.ศ. 2568 รอบ 12 เดือน (ตุลาคม 2567 - กันยายน 2568) ภายใต้อำนาจหน้าที่ของแผนปฏิบัติการ ระยะ 5 ปี (พ.ศ. 2566-2570) มหาวิทยาลัยราชภัฏเลย ฉบับปรับปรุง พ.ศ. 2567

### ผลการดำเนินงานด้านการพัฒนาระบบบริหารจัดการด้วยเทคโนโลยีดิจิทัล

ตารางที่ 33 ผลการดำเนินงานด้านการพัฒนาระบบบริหารจัดการด้วยเทคโนโลยีดิจิทัล

	โครงการ/กิจกรรม	ผลการดำเนินงาน
1	เว็บไซต์จัดการประเมินนิเทศติดตามแบบออนไลน์ และเว็บไซต์ บันทึกกิจกรรมเสริมสร้างความเป็นครู และคุณลักษณะที่พึงประสงค์ (E-portfolio)	เผยแพร่เว็บไซต์จัดการประเมินนิเทศติดตามแบบออนไลน์และเว็บไซต์ บันทึกกิจกรรมเสริมสร้างความเป็นครู และคุณลักษณะที่พึงประสงค์ (E-portfolio)
2	พัฒนาเว็บไซต์ต้นนวัตกรรมจัดการและบริหารธุรกิจ คณะวิทยาการจัดการ	เผยแพร่ผลงานวารสารนวัตกรรมการจัดการและบริหารธุรกิจ Link : <a href="https://so15.tci-thaijo.org/index.php/jimba">https://so15.tci-thaijo.org/index.php/jimba</a>
3	ระบบรายงานผลการปฏิบัติงานของพนักงาน และข้าราชการสายวิชาการ คณะวิทยาศาสตร์และเทคโนโลยี	การประเมินผลการปฏิบัติงาน สายวิชาการ รายงานผลการปฏิบัติงาน ผ่านระบบรายงานผลการปฏิบัติงานของพนักงานและข้าราชการสายวิชาการ ทำให้การทำงานเกิดความรวดเร็ว ลดปริมาณของเอกสาร Link : <a href="http://mis.sci-lru.com">http://mis.sci-lru.com</a>
4	ระบบฐานข้อมูลงานวิจัยคณาจารย์และบุคลากร คณะวิทยาศาสตร์และเทคโนโลยี	เป็นระบบที่รวบรวมข้อมูลงานวิจัย และผลงานทางวิชาการ และข้อมูลของนักวิจัยที่สังกัดคณะวิทยาศาสตร์และเทคโนโลยี Link : <a href="http://research.sci-lru.com">http://research.sci-lru.com</a>
5	ระบบการนิเทศนักศึกษา ฝึกประสบการณ์วิชาชีพ และสหกิจศึกษา คณะวิทยาศาสตร์และเทคโนโลยี	เป็นระบบที่จัดทำขึ้นเพื่อให้อาจารย์ นิเทศนักศึกษา ฝึกประสบการณ์ วิชาชีพและสหกิจศึกษา และสถานประกอบการ สามารถให้คะแนนและประเมินการปฏิบัติงานของนักศึกษาในระบบได้ ลดปริมาณของเอกสาร ในการให้คะแนนแต่ละครั้งลงได้ Link : <a href="http://internship.sci-lru.com">http://internship.sci-lru.com</a>
6	ระบบฐานข้อมูลครุภัณฑ์คณะวิทยาศาสตร์และเทคโนโลยี	เพื่อเป็นการบริหารข้อมูลเพื่อการบริหารจัดการ สามารถนำข้อมูลมาเพื่อประกอบการตัดสินใจเชิงนโยบายระดับคณะได้อย่างถูกต้องและแม่นยำ Link : <a href="http://mis.sci-lru.com/durable">http://mis.sci-lru.com/durable</a>
7	ระบบสารสนเทศสำหรับเทคโนโลยีดิจิทัลสำหรับงาน CWIE คณะเทคโนโลยีอุตสาหกรรม	พัฒนาระบบสารสนเทศสำหรับเทคโนโลยีดิจิทัลสำหรับงาน CWIE เป็นระบบ ลงทะเบียน บันทึกรายงานประจำวันผ่านระบบ สำหรับรายวิชา ฝึกประสบการณ์และสหกิจศึกษา และพัฒนาระบบประเมินผล และเก็บชั่วโมงเตรียมฝึกประสบการณ์และเตรียมฝึกสหกิจ
8	ระบบสารสนเทศเพื่อการบริหารมหาวิทยาลัยราชภัฏเลย	ระบบสารสนเทศเพื่อการบริหารมหาวิทยาลัยราชภัฏเลย ซึ่งปัจจุบันอยู่ระหว่างดำเนินการพัฒนาการใช้ระบบ เพื่อพัฒนามหาวิทยาลัยราชภัฏเลย ประกอบด้วย <ul style="list-style-type: none"> <li>- ระบบงบประมาณและคำขออนุมัติงบประมาณ</li> <li>- ระบบจัดซื้อ/จัดจ้าง ระบบคลังพัสดุ ระบบงานการเงิน/บัญชี</li> <li>- ระบบบริหารงานบุคลากรและเงินเดือน</li> <li>- ระบบแสดงผลสำหรับผู้บริหาร</li> <li>- ระบบประมวลผลการรายได้</li> </ul>

ตารางที่ 34 การจัดหาและเพิ่มประสิทธิภาพทรัพยากรสนับสนุนการเรียนรู้ให้มีความทันสมัย

	ระบบสารสนเทศ / ครุภัณฑ์ / ปรับปรุงอาคารเรียน	ประโยชน์ต่อผู้ใช้งาน
คณะครุศาสตร์		
1	ระบบสารสนเทศเพื่อการจัดการศึกษา พร้อมทั้งครุภัณฑ์ อาทิ เครื่องคอมพิวเตอร์ Notebook จอทีวี LED 75 นิ้ว เครื่องฉาย LCD ลำโพง ไมค์ลอย คอมพิวเตอร์แบบตั้งโต๊ะ และเครื่องถ่ายเอกสาร	เพื่อใช้สำหรับการจัดการเรียนการสอน ให้มีความทันสมัย ใช้งานง่าย และมีประสิทธิภาพ
คณะมนุษยศาสตร์และสังคมศาสตร์		
2	ปรับปรุงอาคารคณะมนุษยศาสตร์และสังคมศาสตร์	เพื่อใช้ในกิจกรรมการเรียนการสอน การบริการนักศึกษา ห้องปฏิบัติการ และให้บริการบุคลากรของ คณะมนุษยศาสตร์และสังคมศาสตร์
คณะวิทยาการจัดการ		
3	ปรับปรุงห้องปฏิบัติการนิเทศศาสตร์ดิจิทัล คณะวิทยาการจัดการ ชั้น 3 อาคาร 18 พร้อมทั้งครุภัณฑ์เพื่อใช้ในการจัดการเรียนการสอน อาทิ เครื่องคอมพิวเตอร์ Notebook คอมพิวเตอร์แบบตั้งโต๊ะ เครื่องถ่ายเอกสาร เครื่องมัลติมีเดียโปรเจคเตอร์ กระดานฟลิปชาร์ต	เพื่อใช้จัดการเรียนการสอนภาคทฤษฎีและปฏิบัติด้านนิเทศศาสตร์ หน่วยงานและบุคคลภายนอกสามารถขอใช้บริการสตูดิโอ โดยมีค่าใช้จ่าย ตามระเบียบมหาวิทยาลัยราชภัฏเลยกำหนด
คณะวิทยาศาสตร์และเทคโนโลยี		
4	ปรับปรุงห้องปฏิบัติการด้านคอมพิวเตอร์ดิจิทัล	เพื่อให้มีห้องปฏิบัติการที่ทันสมัย และพร้อมต่อการเรียนการสอน ในรายวิชาที่มีการปฏิบัติการด้านคอมพิวเตอร์ดิจิทัล
5	ปรับปรุงห้องปฏิบัติการทางสาธารณสุข ห้อง 334 และห้อง 335	เพื่อให้มีห้องปฏิบัติการที่ทันสมัย และพร้อมต่อการเรียนการสอน ในรายวิชาของหลักสูตรสาธารณสุขศาสตร์
6	ครุภัณฑ์เพื่อใช้ในการจัดการเรียนการสอน อาทิ 1) ชุดครุภัณฑ์ปฏิบัติการการวิเคราะห์ทางวิทยาศาสตร์เพื่อการพัฒนาการเรียนการสอนและงานวิจัย 2) ชุดเครื่องอบแห้ง 3) ชุดการเรียนการสอนเกษตรอัจฉริยะ 4) ชุดครุภัณฑ์การเรียนการสอนด้านชีวอนามัยและอนามัยสิ่งแวดล้อม 5) เครื่องอ่านค่าพลังงานแสงอาทิตย์แบบมือถือ 6) เทอร์โมมิเตอร์อินฟราเรด 7) ชุดครุภัณฑ์โภชนาการทางอาหารสำหรับการเรียนการสอนด้านสาธารณสุข 8) ชุดครุภัณฑ์เตรียมสารเคมีสำหรับการเรียนการสอนด้านสาธารณสุข 9) ตู้บ่มเพาะเชื้อจุลินทรีย์ 10) ชุดครุภัณฑ์การฝึกปฏิบัติการฝึกด้วยน้ำหนักทางด้านวิทยาศาสตร์การกีฬาและออกกำลังกาย	เพื่อให้ผู้เรียนมีเครื่องมือที่พร้อม ในการเรียนการสอน ในรายวิชาของหลักสูตรเกษตรศาสตร์ หลักสูตรสาธารณสุขศาสตร์ หลักสูตรฟิสิกส์ หลักสูตรวิทยาศาสตร์การกีฬาและการออกกำลังกาย
คณะเทคโนโลยีอุตสาหกรรม		
7	พัฒนาห้องสมุดอัจฉริยะ	การพัฒนาห้องสมุดอัจฉริยะ เพื่อเพิ่มประสิทธิภาพการให้บริการ และการสนับสนุนการจัดการเรียนการสอนและการวิจัยให้นักศึกษาได้เข้ามาสืบค้นข้อมูล และใช้บริการ co-working space ห้องประชุมย่อย และห้องมัลติมีเดีย โดยใช้ฐานข้อมูลหนังสือร่วมกับห้องสมุดกลางของมหาวิทยาลัย นักศึกษาสามารถสืบค้นและยืมหนังสือด้วยเครื่องยืม-คืนอัตโนมัติ และใช้เทคโนโลยี RFID เพื่อรักษาความปลอดภัยของหนังสือในห้องสมุด

## ผลการประเมินคุณธรรมและความโปร่งใสการบริหารงานภาครัฐ

ในปีงบประมาณ พ.ศ. 2568 มหาวิทยาลัยราชภัฏเลย ได้รับการจัดสรรงบประมาณรายจ่าย งบประมาณแผ่นดิน แผนงานบูรณาการต่อต้านการทุจริตและประพฤติมิชอบ โครงการสร้างจิตสำนึก ให้นักศึกษา ประชาชนผู้รับบริการและบุคลากรภาครัฐมีพฤติกรรมซื่อสัตย์สุจริตต่อต้านการทุจริตและประพฤติมิชอบ โดยมหาวิทยาลัยราชภัฏเลย ได้แนวทางการขับเคลื่อนองค์กรพอเพียงต้านทุจริต (STRONG LRU) เพื่อเป็นกลไกสำคัญในการพัฒนางานด้านการป้องกันและป้องปรามการทุจริต การลดข้อร้องเรียน และการประเมิน ITA ตามนโยบายของกระทรวง อว. ยกระดับผลการประเมิน ITA ซึ่งในปีงบประมาณ พ.ศ. 2568 มีผลการประเมิน ITA 88.05 คะแนน และดำเนินกิจกรรม ดังนี้

### กิจกรรมที่ 1

โครงการสร้างจิตสำนึกให้นักศึกษามีพฤติกรรมซื่อสัตย์สุจริต ต่อต้านการทุจริตและประพฤติมิชอบประจำปีงบประมาณ พ.ศ. 2568



### กิจกรรมที่ 2

สร้างสื่อการเรียนรู้ที่เหมาะสมกับเด็ก เยาวชนและประชาชนทั่วไป เพื่อเป็นสื่อกลางในการขับเคลื่อนการต่อต้านการทุจริตและประพฤติมิชอบ



### กิจกรรมที่ 3

เผยแพร่สื่อการเรียนรู้ที่เหมาะสมกับเด็ก เยาวชนและประชาชนทั่วไป เพื่อเป็นสื่อกลางในการขับเคลื่อนการต่อต้านการทุจริต ภายใต้แผนงานบูรณาการต่อต้านการทุจริตและประพฤติมิชอบ ประจำปีงบประมาณ พ.ศ. 2568



### กิจกรรมที่ 4

กิจกรรมประกาศนโยบาย “มหาวิทยาลัยราชภัฏเลย ปลอดการทุจริต ไม่ให้ ไม่รับ (No Gift Policy)”



### กิจกรรมที่ 5

โครงการเสริมสร้างศักยภาพบุคลากรสู่การขับเคลื่อนเป็นองค์กรพอเพียงต้านทุจริต (STRONG LRU) ประจำปีงบประมาณ พ.ศ. 2568



## ผลงานการสร้างสื่อการเรียนรู้ที่เหมาะสมกับเด็ก เยาวชนและประชาชนทั่วไป เพื่อเป็นสื่อกลางในการขับเคลื่อนการต่อต้านการทุจริตและประพฤติมิชอบ

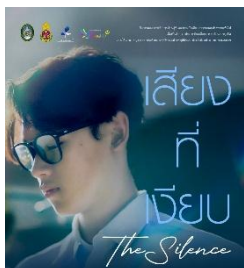

ข้อมูลเพิ่มเติม

# รายงานของผู้สอบบัญชีและรายงานการเงิน

มหาวิทยาลัยราชภัฏเลย  
อำเภอเมืองเลย จังหวัดเลย

สำหรับปีสิ้นสุดวันที่ 30 กันยายน 2567





## รายงานของผู้สอบบัญชี

เสนอ สภามหาวิทยาลัยราชภัฏเลย

ความเห็นอย่างมีเงื่อนไข

สำนักงานการตรวจเงินแผ่นดินได้ตรวจสอบรายงานการเงินของมหาวิทยาลัยราชภัฏเลย (หน่วยงาน) ซึ่งประกอบด้วยงบแสดงฐานะการเงิน ณ วันที่ 30 กันยายน 2567 งบแสดงผลการดำเนินงานทางการเงิน และงบแสดงการเปลี่ยนแปลงสินทรัพย์สุทธิ/ส่วนทุน สำหรับปีสิ้นสุดวันเดียวกันและหมายเหตุประกอบงบการเงิน รวมถึงสรุปนโยบายการบัญชีที่สำคัญ

สำนักงานการตรวจเงินแผ่นดินเห็นว่า ยกเว้นผลกระทบจากเหตุการณ์ที่กล่าวไว้ในวรรคก่อนนี้ ในการแสดงความเห็นอย่างมีเงื่อนไข รายงานการเงินข้างต้นนี้แสดงฐานะการเงินของมหาวิทยาลัยราชภัฏเลย ณ วันที่ 30 กันยายน 2567 และผลการดำเนินงานสำหรับปีสิ้นสุดวันเดียวกันโดยถูกต้องตามที่ควรในสาระสำคัญ ตามมาตรฐานการบัญชีภาครัฐและนโยบายการบัญชีภาครัฐที่กระทรวงการคลังกำหนด

เกณฑ์ในการแสดงความเห็นอย่างมีเงื่อนไข

สำนักงานการตรวจเงินแผ่นดินไม่สามารถหาหลักฐานการสอบบัญชีที่เหมาะสมอย่างเพียงพอ เกี่ยวกับบัญชีที่ดิน อาคารและอุปกรณ์-สุทธิ ณ 30 กันยายน 2567 จำนวน 755,158,424.34 บาท บัญชีทุน จำนวน 636,281,329.07 และบัญชีรายได้สูง/(ต่ำ)กว่าค่าใช้จ่ายสะสม จำนวน 426,096,223.30 บาท ดังนี้

1. บัญชีที่ดิน อาคารและอุปกรณ์-สุทธิ เป็นทรัพย์สินที่หน่วยงานได้มาจากแหล่งเงินงบประมาณ และเงินนอกงบประมาณ จากการตรวจสอบพบว่า ยอดคงเหลือตามรายงานการเงินไม่สอดคล้องกับยอดคงเหลือในระบบบริหารการเงินการคลังภาครัฐแบบอิเล็กทรอนิกส์ใหม่ (New GFMS Thai) ตามรายงานการเงิน หมายเหตุ 10 ที่ดิน อาคารและอุปกรณ์-สุทธิ คงเหลือจำนวน 755,158,424.34 บาท แต่ในระบบบริหารการเงินการคลังภาครัฐแบบอิเล็กทรอนิกส์ใหม่ (New GFMS Thai) คงเหลือจำนวน 647,573,400.87 บาท มีผลต่างจำนวน 107,585,023.47 บาท ซึ่งสาเหตุเกิดจากหน่วยงานมีระบบที่ใช้ในการบันทึกบัญชี 2 ระบบ คือ ระบบบริหารการเงินการคลังภาครัฐแบบอิเล็กทรอนิกส์ใหม่ (New GFMS Thai) และระบบบัญชีจากโปรแกรม Express ในการจัดทำรายงานการเงินหน่วยงานนำยอดคงเหลือจากระบบบัญชีโปรแกรม Express มาใช้ในการจัดทำรายงานการเงินซึ่งข้อมูลทรัพย์สินของทั้ง 2 ระบบไม่สอดคล้องกัน เช่น ทรัพย์สินที่เบิกจ่ายจากแหล่งเงินงบประมาณ (New GFMS Thai) บันทึกบัญชีเป็นค่าใช้จ่ายประเภทค่าซ่อมแซมและบำรุงรักษา แต่บันทึกเป็นสินทรัพย์ประเภทอาคารและสิ่งปลูกสร้างในโปรแกรม Express สินทรัพย์ interface ซ้ำกับสินทรัพย์รายตัวที่แสดงในระบบ New GFMS Thai ทำให้การบันทึกค่าเสื่อมราคาสินทรัพย์ประจำปีทั้ง 2 ระบบไม่สอดคล้องกัน เป็นต้น จากผลต่างดังกล่าวหน่วยงานไม่สามารถหายยอดคงเหลือของบัญชีที่ดิน อาคารและอุปกรณ์-สุทธิ ที่ถูกต้องเพื่อเสนอรายการปรับปรุงบัญชีได้

สำนักงานการตรวจเงินแผ่นดิน



2. บัญชีทุนและบัญชีรายได้สูง/(ต่ำ)กว่าค่าใช้จ่ายสะสม แสดงยอดคงเหลือตามรายงานการเงิน ณ 30 กันยายน 2567 จำนวน 636,281,329.07 บาท และ 426,096,223.30 บาท ตามลำดับ ยอดคงเหลือในระบบบริหารการเงินการคลังภาครัฐแบบอิเล็กทรอนิกส์ใหม่ (New GFMS Thai) คงเหลือจำนวน 425,412,279.78 บาท และ 449,687,903.98 บาท ตามลำดับ มีผลต่างจำนวน 210,869,049.29 บาท และ (23,591,680.68) บาท ตามลำดับ จากข้อตรวจพบดังกล่าวหน่วยงานไม่สามารถหายอดผลต่างของบัญชีทุนและบัญชีรายได้สูง/(ต่ำ)กว่าค่าใช้จ่ายสะสมที่ถูกต้องเพื่อปรับปรุงบัญชีได้

อนึ่ง ตามหนังสือกรมบัญชีกลาง ที่ กค 0410.3/ว567 ลงวันที่ 26 กันยายน 2566 เรื่อง การจัดทำรายงานการเงินประจำปี ข้อ 6.2 (2) รายงานการเงินประจำปี ให้เรียกรายงานงบแสดงฐานะการเงินและงบแสดงผลการดำเนินงานทางการเงิน (NGL\_RPT801) และงบแสดงการเปลี่ยนแปลงสินทรัพย์สุทธิ/ส่วนทุน (NGL\_RPT802) มาจัดทำตามรูปแบบการนำเสนอรายงานการเงินที่กรมบัญชีกลางกำหนดส่งให้สำนักงานการตรวจเงินแผ่นดินเพื่อตรวจสอบและนำส่งกระทรวงการคลัง สำนักงานการตรวจเงินแผ่นดินไม่สามารถใช้วิธีการตรวจสอบอื่นเพื่อให้พอใจเกี่ยวกับยอดคงเหลือบัญชีที่ดิน อาคารและอุปกรณ์-สุทธิ บัญชีทุนและบัญชีรายได้สูง/(ต่ำ)กว่าค่าใช้จ่ายสะสม ดังนั้น สำนักงานการตรวจเงินแผ่นดินจึงไม่สามารถสรุปได้ว่าจำเป็นต้องปรับปรุงจำนวนเงินของรายการดังกล่าวหรือไม่ เพียงใด หากจำเป็นต้องปรับปรุงจะมีผลกระทบต่อบแสดงฐานะการเงินและงบแสดงผลการดำเนินงานทางการเงินของปีปัจจุบันและปีก่อน

สำนักงานการตรวจเงินแผ่นดินได้ปฏิบัติงานตรวจสอบตามหลักเกณฑ์มาตรฐานเกี่ยวกับการตรวจเงินแผ่นดินและมาตรฐานการสอบบัญชี ความรับผิดชอบของสำนักงานการตรวจเงินแผ่นดินได้กล่าวไว้ในวรรคความรับผิดชอบของผู้สอบบัญชีต่อการตรวจสอบรายงานการเงินในรายงานของสำนักงานการตรวจเงินแผ่นดิน สำนักงานการตรวจเงินแผ่นดินมีความเป็นอิสระจากหน่วยงานตามหลักเกณฑ์มาตรฐานเกี่ยวกับการตรวจเงินแผ่นดินที่กำหนดโดยคณะกรรมการตรวจเงินแผ่นดินและประมวลจรรยาบรรณของผู้ประกอบวิชาชีพบัญชี รวมถึงมาตรฐานเรื่องความเป็นอิสระที่กำหนดโดยสภาวิชาชีพบัญชี (ประมวลจรรยาบรรณของผู้ประกอบวิชาชีพบัญชี) ในส่วนที่เกี่ยวข้องกับการตรวจสอบรายงานการเงิน และสำนักงานการตรวจเงินแผ่นดินได้ปฏิบัติตามความรับผิดชอบด้านจรรยาบรรณอื่น ๆ ซึ่งเป็นไปตามหลักเกณฑ์มาตรฐานเกี่ยวกับการตรวจเงินแผ่นดินและประมวลจรรยาบรรณของผู้ประกอบวิชาชีพบัญชี สำนักงานการตรวจเงินแผ่นดินเชื่อว่าหลักฐานการสอบบัญชีที่สำนักงานการตรวจเงินแผ่นดินได้รับเพียงพอและเหมาะสม เพื่อใช้เป็นเกณฑ์ในการแสดงความเห็นของสำนักงานการตรวจเงินแผ่นดิน

#### ความรับผิดชอบของผู้บริหารต่อรายงานการเงิน

ผู้บริหารมีหน้าที่รับผิดชอบในการจัดทำและนำเสนอรายงานการเงินเหล่านี้โดยถูกต้องตามที่ควรตามมาตรฐานการบัญชีภาครัฐและนโยบายการบัญชีภาครัฐที่กระทรวงการคลังกำหนด และรับผิดชอบเกี่ยวกับการควบคุมภายในที่ผู้บริหารพิจารณาว่าจำเป็นเพื่อให้สามารถจัดทำรายงานการเงินที่ปราศจากการแสดงข้อมูลที่ขัดต่อข้อเท็จจริงอันเป็นสาระสำคัญไม่ว่าจะเกิดจากการทุจริตหรือข้อผิดพลาด

ในการจัดทำรายงานการเงิน ผู้บริหารรับผิดชอบในการประเมินความสามารถของหน่วยงานในการดำเนินงานต่อเนื่อง เปิดเผยเรื่องที่เกี่ยวข้องกับการดำเนินงานต่อเนื่องตามความเหมาะสม และการใช้เกณฑ์การบัญชีสำหรับการดำเนินงานต่อเนื่องเว้นแต่มีข้อกำหนดในกฎหมายหรือเป็นนโยบายรัฐบาลที่จะเลิกหน่วยงานหรือหยุดดำเนินงานหรือไม่สามารถดำเนินงานต่อเนื่องต่อไปได้

๒



### ความรับผิดชอบของผู้สอบบัญชีต่อการตรวจสอบรายงานการเงิน

การตรวจสอบของสำนักงานการตรวจเงินแผ่นดินมีวัตถุประสงค์เพื่อให้ได้ความเชื่อมั่นอย่างสมเหตุสมผลว่ารายงานการเงินโดยรวมปราศจากการแสดงข้อมูลที่ขัดต่อข้อเท็จจริงอันเป็นสาระสำคัญหรือไม่ไม่ว่าจะเกิดจากการทุจริตหรือข้อผิดพลาด และเสนอรายงานของผู้สอบบัญชีซึ่งรวมความเห็นของสำนักงานการตรวจเงินแผ่นดินอยู่ด้วย ความเชื่อมั่นอย่างสมเหตุสมผลคือความเชื่อมั่นในระดับสูงแต่ไม่ได้เป็นการรับประกันว่าการปฏิบัติงานตรวจสอบตามหลักเกณฑ์มาตรฐานเกี่ยวกับการตรวจเงินแผ่นดินและมาตรฐานการสอบบัญชีจะสามารถตรวจพบข้อมูลที่ขัดต่อข้อเท็จจริงอันเป็นสาระสำคัญที่มีอยู่ได้เสมอไป ข้อมูลที่ขัดต่อข้อเท็จจริงอาจเกิดจากการทุจริตหรือข้อผิดพลาด และถือว่ามีความสำคัญเมื่อคาดการณ์ได้อย่างสมเหตุสมผลว่ารายการที่ขัดต่อข้อเท็จจริงแต่ละรายการหรือทุกรายการรวมกันจะส่งผลต่อการตัดสินใจทางเศรษฐกิจของผู้ใช้รายงานการเงินจากการใช้รายงานการเงินเหล่านี้

ในการตรวจสอบของสำนักงานการตรวจเงินแผ่นดินตามหลักเกณฑ์มาตรฐานเกี่ยวกับการตรวจเงินแผ่นดินและมาตรฐานการสอบบัญชี สำนักงานการตรวจเงินแผ่นดินได้ใช้ดุลยพินิจและการสังเกตและสงสัยเยี่ยงผู้ประกอบวิชาชีพตลอดการตรวจสอบ การปฏิบัติงานของสำนักงานการตรวจเงินแผ่นดินรวมถึง

- ระบุและประเมินความเสี่ยงจากการแสดงข้อมูลที่ขัดต่อข้อเท็จจริงอันเป็นสาระสำคัญในรายงานการเงิน ไม่ว่าจะเกิดจากการทุจริตหรือข้อผิดพลาด ออกแบบและปฏิบัติตามวิธีการตรวจสอบเพื่อตอบสนองต่อความเสี่ยงเหล่านั้น และได้หลักฐานการสอบบัญชีที่เพียงพอและเหมาะสม เพื่อเป็นเกณฑ์ในการแสดงความเห็นของสำนักงานการตรวจเงินแผ่นดิน ความเสี่ยงที่ไม่พบข้อมูลที่ขัดต่อข้อเท็จจริงอันเป็นสาระสำคัญซึ่งเป็นผลมาจากการทุจริตจะสูงกว่าความเสี่ยงที่เกิดจากข้อผิดพลาด เนื่องจากการทุจริตอาจเกี่ยวกับการสมรู้ร่วมคิด การปลอมแปลงเอกสารหลักฐาน การตั้งใจละเว้นการแสดงข้อมูล การแสดงข้อมูลที่ไม่ตรงตามข้อเท็จจริงหรือการแทรกแซงการควบคุมภายใน

- ทำความเข้าใจในระบบการควบคุมภายในที่เกี่ยวข้องกับการตรวจสอบ เพื่อออกแบบวิธีการตรวจสอบที่เหมาะสมกับสถานการณ์ แต่ไม่ใช่เพื่อวัตถุประสงค์ในการแสดงความเห็นต่อความมีประสิทธิภาพของการควบคุมภายในของหน่วยงาน

- ประเมินความเหมาะสมของนโยบายการบัญชีที่ผู้บริหารใช้และความสมเหตุสมผลของประมาณการทางบัญชีและการเปิดเผยข้อมูลที่เกี่ยวข้องซึ่งจัดทำขึ้นโดยผู้บริหาร

- สรุปร่วมกับความเหมาะสมของการใช้เกณฑ์การบัญชีสำหรับการดำเนินงานต่อเนื่องของผู้บริหารและจากหลักฐานการสอบบัญชีที่ได้รับ สรุปร่วมกับความไม่แน่นอนที่มีสาระสำคัญเกี่ยวกับเหตุการณ์หรือสถานการณ์ที่อาจเป็นเหตุให้เกิดข้อสงสัยอย่างมีนัยสำคัญต่อความสามารถของหน่วยงาน ในการดำเนินงานต่อเนื่องหรือไม่ ถ้าสำนักงานการตรวจเงินแผ่นดินได้ข้อสรุปว่ามีความไม่แน่นอนที่มีสาระสำคัญ สำนักงานการตรวจเงินแผ่นดินต้องกล่าวไว้ในรายงานของผู้สอบบัญชีของสำนักงานการตรวจเงินแผ่นดินโดยให้ข้อสังเกตถึงการเปิดเผยข้อมูลในรายงานการเงินที่เกี่ยวข้อง หรือถ้าการเปิดเผยข้อมูลดังกล่าวไม่เพียงพอ ความเห็นของสำนักงานการตรวจเงินแผ่นดินจะเปลี่ยนแปลงไป ข้อสรุปของสำนักงานการตรวจเงินแผ่นดินขึ้นอยู่กับหลักฐานการสอบบัญชีที่ได้รับจนถึงวันที่ในรายงานของผู้สอบบัญชีของสำนักงานการตรวจเงินแผ่นดิน อย่างไรก็ตาม เหตุการณ์หรือสถานการณ์ในอนาคตอาจเป็นเหตุให้หน่วยงาน ต้องหยุดการดำเนินงานต่อเนื่อง

- ประเมินการนำเสนอ โครงสร้างและเนื้อหาของรายงานการเงินโดยรวม รวมถึงการเปิดเผยข้อมูลว่ารายงานการเงินแสดงรายการและเหตุการณ์ในรูปแบบที่ทำให้มีการนำเสนอข้อมูลโดยถูกต้องตามที่ควรหรือไม่

๕



สำนักงานการตรวจเงินแผ่นดินได้สื่อสารกับผู้บริหารในเรื่องต่างๆ ที่สำคัญ ซึ่งรวมถึงขอบเขตและช่วงเวลาของการตรวจสอบตามที่ได้วางแผนไว้ ประเด็นที่มีนัยสำคัญที่พบจากการตรวจสอบ รวมถึงข้อบกพร่องที่มีนัยสำคัญในระบบการควบคุมภายในหากสำนักงานการตรวจเงินแผ่นดินได้พบในระหว่างการตรวจสอบของสำนักงานการตรวจเงินแผ่นดิน

(นายจักรกริช พลตาหาญ)  
ผู้อำนวยการสำนักตรวจเงินแผ่นดินจังหวัดเลย

(นางสาวกานต์ณยากุล หาดนิล)  
ผู้อำนวยการกลุ่ม



# งบแสดงฐานะทางการเงิน

ณ วันที่ 30 กันยายน 2567

สินทรัพย์	(หน่วย : บาท)
สินทรัพย์หมุนเวียน	
เงินสดและรายการเทียบเท่าเงินสด	185,224,093.00
ลูกหนี้อื่นระยะสั้น	12,761,002.33
เงินลงทุนระยะสั้น	60,996,727.61
สินค้าคงเหลือ	1,137,232.10
วัสดุคงเหลือ	6,638,881.41
รวมสินทรัพย์หมุนเวียน	<u>266,757,936.45</u>
สินทรัพย์ไม่หมุนเวียน	
เงินลงทุนระยะยาว	66,000,000.00
ที่ดิน อาคาร และอุปกรณ์ – สุทธิ	755,158,424.34
สินทรัพย์ไม่มีตัวตน – สุทธิ	22,031.00
รวมสินทรัพย์ไม่หมุนเวียน	<u>821,180,455.34</u>
รวมสินทรัพย์	<u>1,087,938,391.79</u>

หนี้สินและสินทรัพย์สุทธิ/ส่วนทุน	(หน่วย : บาท)
หนี้สิน	
หนี้สินหมุนเวียน	
เจ้าหนี้การค้า	4,193,462.55
เจ้าหนี้เงินโอนและรายการเงินอุดหนุนระยะสั้น	2,923,275.63
เจ้าหนี้อื่นระยะสั้น	524,937.38
เงินรับฝากระยะสั้น	12,265,185.37
หนี้สินหมุนเวียนอื่น	5,653,942.49
รวมหนี้สินหมุนเวียน	<u>25,560,839.42</u>
รวมหนี้สิน	<u>25,560,839.42</u>
สินทรัพย์สุทธิ/ส่วนทุน	
ทุน	636,281,329.07
รายได้สูง/(ต่ำ)กว่าค่าใช้จ่ายสะสม	426,096,223.30
รวมสินทรัพย์สุทธิ/ส่วนทุน	<u>1,062,377,552.37</u>
รวมหนี้สินและสินทรัพย์สุทธิ/ส่วนทุน	<u>1,087,938,391.79</u>

หมายเหตุประกอบงบการเงินเป็นส่วนหนึ่งของรายงานการเงินนี้ โดยผ่านการตรวจสอบจากสำนักงานการตรวจเงินแผ่นดินแล้ว

# Statement of Financial Position

As of 30 September 2024

## Assets

(Unit : Baht)

Current Assets	
Cash and cash equivalents	185,224,093.00
Short-term transfer and grant receivables	12,761,002.33
Short-term Investment	60,996,727.61
Inventory	1,137,232.10
Supplies	6,638,881.41
Total Current Assets	<u>266,757,936.45</u>
Non – current Assets	
Long-term Investment	66,000,000.00
Property, plant, and equipment – net	755,158,424.34
Intangible assets – net	22,031.00
Total Non – current Assets	<u>821,180,455.34</u>
Total Assets	<u>1,087,938,391.79</u>

## Net Liabilities and Assets/Equity

(Unit : Baht)

Liabilities	
Current Liabilities	
Account payables	4,193,462.55
Short-term transfer and grant payables	2,923,275.63
Other short-term account payables	524,937.38
Short-term deposits	12,265,185.37
Other current Liabilities	5,653,942.49
Total Current Liabilities	<u>25,560,839.42</u>
Total Liabilities	<u>25,560,839.42</u>
Net Assets/Equity	
Equity	636,281,329.07
Revenue higher/(lower) that accumulated expenses	426,096,223.30
Total Net Assets/Equity	<u>1,062,377,552.37</u>
Total Net Liabilities and Assets/Equity	<u>1,087,938,391.79</u>

*The notes to the financial statements form an integral part of this financial report and have been audited by the Office of the Auditor General of Thailand.*

# งบแสดงผลการดำเนินงานทางการเงิน

สำหรับปีสิ้นสุดวันที่ 30 กันยายน 2567

รายได้	(หน่วย : บาท)
รายได้จากงบประมาณ	470,046,986.70
รายได้จากการขายสินค้าและบริการ	151,965,939.81
รายได้จากการอุดหนุนอื่นและบริจาค	45,524,297.68
รายได้อื่น	2,469,636.21
รวมรายได้	670,006,860.40
<b>ค่าใช้จ่าย</b>	
ค่าใช้จ่ายบุคลากร	346,986,939.91
ค่าบำเหน็จบำนาญ	61,368,747.28
ค่าตอบแทน	18,143,723.07
ค่าใช้สอย	57,021,025.60
ค่าวัสดุ	25,264,642.16
ค่าสาธารณูปโภค	27,416,393.83
ค่าเสื่อมราคาและค่าตัดจำหน่าย	146,690,478.92
ค่าใช้จ่ายจากการอุดหนุนอื่นและบริจาค	52,621,738.56
ค่าใช้จ่ายอื่น	2,176,961.49
รวมค่าใช้จ่าย	737,690,650.82
รายได้สูง/(ต่ำ)กว่าค่าใช้จ่ายก่อนต้นทุนทางการเงิน	(67,683,790.42)
ต้นทุนทางการเงิน	-
รายได้สูง/(ต่ำ)กว่าค่าใช้จ่ายสุทธิ	(67,683,790.42)

หมายเหตุประกอบงบการเงินเป็นส่วนหนึ่งของรายงานการเงินนี้ โดยผ่านการตรวจสอบจากสำนักงานการตรวจเงินแผ่นดินแล้ว

# Statement of Financial Performance

For the Year Ended 30 September 2024

## Revenue

(Unit : Baht)

Revenue from budget	470,046,986.70
Revenue from sales of goods and services	151,965,939.81
Revenue from other grants and donations	45,524,297.68
Other revenue	2,469,636.21
Total Revenue	<u>670,006,860.40</u>

## Expenses

Personnel expenses	346,986,939.91
Pension expenses	61,368,747.28
Compensations	18,143,723.07
Operating expenses	57,021,025.60
Supplies	25,264,642.16
Utilities	27,416,393.83
Depreciation and amortization	146,690,478.92
Other expenses from other grants and donations	52,621,738.56
Other expenses	2,176,961.49
Total Expenses	<u>737,690,650.82</u>
Revenue higher/(lower) than expenses before financial costs	<u>(67,683,790.42)</u>
financial costs	-
Revenue higher/(lower) than net expenses	(67,683,790.42)

*The notes to the financial statements form an integral part of this financial report and have been audited by the Office of the Auditor General of Thailand.*

ส่วนที่

4

## กิจกรรมสำคัญ ในรอบปีการศึกษา 2567







ปฐมนิเทศนักศึกษาใหม่  
ประจำปีการศึกษา 2567  
วันที่ 20-21 พฤษภาคม 2567



ราชภัฏเลยศรัทธา น้อมวันทาบูชาครู พิธีไหว้ครู ประจำปีการศึกษา 2567  
วันที่ 4 กรกฎาคม 2567



จันทน์ผาซ่อใหม่ น้อมรำลึกองค์ราชัน พิธีอัญเชิญตราพระราชลัญจกร  
วันที่ 14 กุมภาพันธ์ 2568



มหกรรมวิชาการเปิดบ้าน LRU (LRU OpenHouse 2024)  
วันที่ 19 - 20 สิงหาคม 2567



การฝึกซ้อมพิธีพระราชทานปริญญาบัตร  
และ พิธีพระราชทานปริญญาบัตร  
วันที่ 24 สิงหาคม 2567

จันทน์พาดเกมส์ ครั้งที่ 49  
วันที่ 18 - 25 กันยายน 2567





การติดตามตรวจสอบ แผนงานพื้นฐานฯ  
โครงการยุทธศาสตร์มหาวิทยาลัยราชภัฏ  
เพื่อการพัฒนาท้องถิ่น โดย  
พลเอก ดาวพงษ์ รัตนสุวรรณ องคมนตรี  
วันที่ 17 - 18 กรกฎาคม 2567



โครงการสัมมนาเครือข่ายครูแนะแนว  
วันที่ 28 - 29 พฤศจิกายน 2567



เดิน-วิ่ง การกุศล ชมรมศิษย์เก่ามหาวิทยาลัยราชภัฏเลย ครั้งที่ 1  
วันที่ 22 ธันวาคม 2567



งาน Soft Power บนฐานอัตลักษณ์  
ศิลปวัฒนธรรมท้องถิ่นจังหวัดเลย  
วันที่ 8 - 9 พฤศจิกายน 2567



กอล์ฟการกุศล  
วันที่ 16 พฤศจิกายน 2567



ดนตรีในสวน : H.M. Song  
อว. บรรเลงเพลงของพ่อ  
วันที่ 9 ธันวาคม 2567



## มหาวิทยาลัยราชภัฏเลย

โทรศัพท์ : 042-835233-8

เว็บไซต์ : [www.lru.ac.th](http://www.lru.ac.th)

Facebook : มหาวิทยาลัยราชภัฏเลย



### คณะครุศาสตร์

โทรศัพท์ : 042-835224-8 ต่อ 44100

เว็บไซต์ : [www.edu.lru.ac.th](http://www.edu.lru.ac.th)

Facebook : ประชาสัมพันธ์ คณะครุศาสตร์  
มหาวิทยาลัยราชภัฏเลย



### คณะมนุษยศาสตร์และสังคมศาสตร์

โทรศัพท์ : 042-835224-8 ต่อ 43100

เว็บไซต์ : [www.human.lru.ac.th](http://www.human.lru.ac.th)

Facebook : คณะมนุษยศาสตร์และสังคมศาสตร์  
มหาวิทยาลัยราชภัฏเลย



### คณะวิทยาการจัดการ

โทรศัพท์ : 042-835224-8 ต่อ 45112

เว็บไซต์ : [www.manage.lru.ac.th](http://www.manage.lru.ac.th)

Facebook : คณะวิทยาการจัดการ มหาวิทยาลัยราชภัฏเลย



### คณะวิทยาศาสตร์และเทคโนโลยี

โทรศัพท์ : 042-835224-8 ต่อ 32807

เว็บไซต์ : [www.sci.lru.ac.th](http://www.sci.lru.ac.th)

Facebook : คณะวิทยาศาสตร์และเทคโนโลยี  
มหาวิทยาลัยราชภัฏเลย



### คณะเทคโนโลยีอุตสาหกรรม

โทรศัพท์ : 042-835224-8 ต่อ 47100

เว็บไซต์ : [www.idtech.lru.ac.th](http://www.idtech.lru.ac.th)

Facebook : คณะเทคโนโลยีอุตสาหกรรม  
มหาวิทยาลัยราชภัฏเลย

## คณะผู้จัดทำรายงานประจำปี

ประจำปีการศึกษา 2567



### ที่ปรึกษา

**ดร.จักรกฤษณ์ พงษ์อินทร์วงศ์**  
รองอธิการบดีฝ่ายนโยบายและแผน  
และกิจการพิเศษ

### ที่ปรึกษา

**ผู้ช่วยศาสตราจารย์ ดร.ภาณุมาศ พรหมเทศ**  
อธิการบดีมหาวิทยาลัยราชภัฏเลย



### บรรณาธิการ

**นายประดับพงศ์ บรรพลา**  
ปฏิบัติหน้าที่ในตำแหน่ง  
ผู้อำนวยการกองนโยบายและแผน

### คณะทำงาน



- |                     |                  |                     |
|---------------------|------------------|---------------------|
| 1. นางณิชน          | วิชัย            | กรรมการ             |
| 2. นายตะวัน         | แผนใหญ่รนา       | กรรมการ             |
| 3. นางสาวรินธ       | ประเสริฐทวารศิริ | กรรมการ             |
| 4. นางสาวอณัฐา      | ธัญญารักษ์       | กรรมการ             |
| 5. นางสาวธัญญลักษณ์ | ชูชีพวัฒน์       | กรรมการ             |
| 6. นางสาวเจนจิรา    | โสธรรมมงคล       | กรรมการ             |
| 7. นางสาวเพ็ญนภา    | เฮียงคำ          | กรรมการ             |
| 8. นางสาวเนตรชนก    | หาแก้ว           | กรรมการ             |
| 9. นายณัฐวัฒน์      | เกษเกษร          | กรรมการ             |
| 10. นางสาวสรียากรณ์ | คล้ายพุด         | กรรมการ             |
| 11. นางสาวศิริรัตน์ | โสธรรมมงคล       | กรรมการและเลขานุการ |

ขอขอบคุณผู้ให้ความอนุเคราะห์ข้อมูล และรูปภาพกิจกรรม :

หน่วยงานภายในมหาวิทยาลัยราชภัฏเลยทุกหน่วยงาน

ปีที่พิมพ์ : พ.ศ. 2568

จัดพิมพ์โดย : บริษัท เพ็ญพรินตัง จำกัด

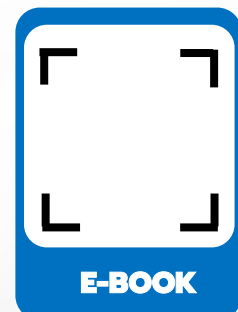



# มหาวิทยาลัยราชภัฏเลย

LOEI RAJABHAT UNIVERSITY





## มหาวิทยาลัยราชภัฏเลย

234 ถนนเลย-เชียงคาน ตำบลเมือง อำเภอเมือง จังหวัดเลย 42000  
โทรศัพท์ 0-4281-4673, 0-4283-5223-8 ต่อ 41145, 41146 โทรสาร 0-4281-4673  
[www.plan.lru.ac.th](http://www.plan.lru.ac.th) Email : [policy.plan@lru.ac.th](mailto:policy.plan@lru.ac.th)