



FONDAZIONE  
**CARITRO**  
CASSA DI RISPARMIO DI TRENTO E ROVERETO

# DPPA

**DOCUMENTO PROGRAMMATICO  
PREVISIONALE ANNUALE 2026**



*Deliberato dal Consiglio di Gestione  
in data 26 settembre 2025*

Illustrazioni a cura di Nadia Groff



# Premessa

Il Documento Programmatico Previsionale Annuale (DPPA) per l'anno 2026 viene elaborato tenendo conto: delle strategie e degli obiettivi per i settori rilevanti definiti dal Comitato di Indirizzo, del bilancio previsionale per l'anno 2026 e del "Programma Pluriennale di attività 2026-2028" approvato dal Comitato di Indirizzo nella riunione tenutasi il giorno 02 luglio 2025. Il Documento illustra gli interventi che la Fondazione intende realizzare nel corso dell'annualità 2026 per il perseguimento degli scopi statutari indicati nell'art. 2 dello Statuto. Nella redazione del DPPA si è tenuto conto che i quattro settori rilevanti nei quali opera la Fondazione sono:



1

**Ricerca scientifica  
e tecnologica**

2

**Educazione, istruzione  
e formazione**

3

**Arte, attività  
e beni culturali**

4

**Volontariato, filantropia  
e beneficenza**

# AMBITI TRASVERSALI:

## 1 giovani generazioni



## 2 comunità attive



## 3 sostenibilità futura





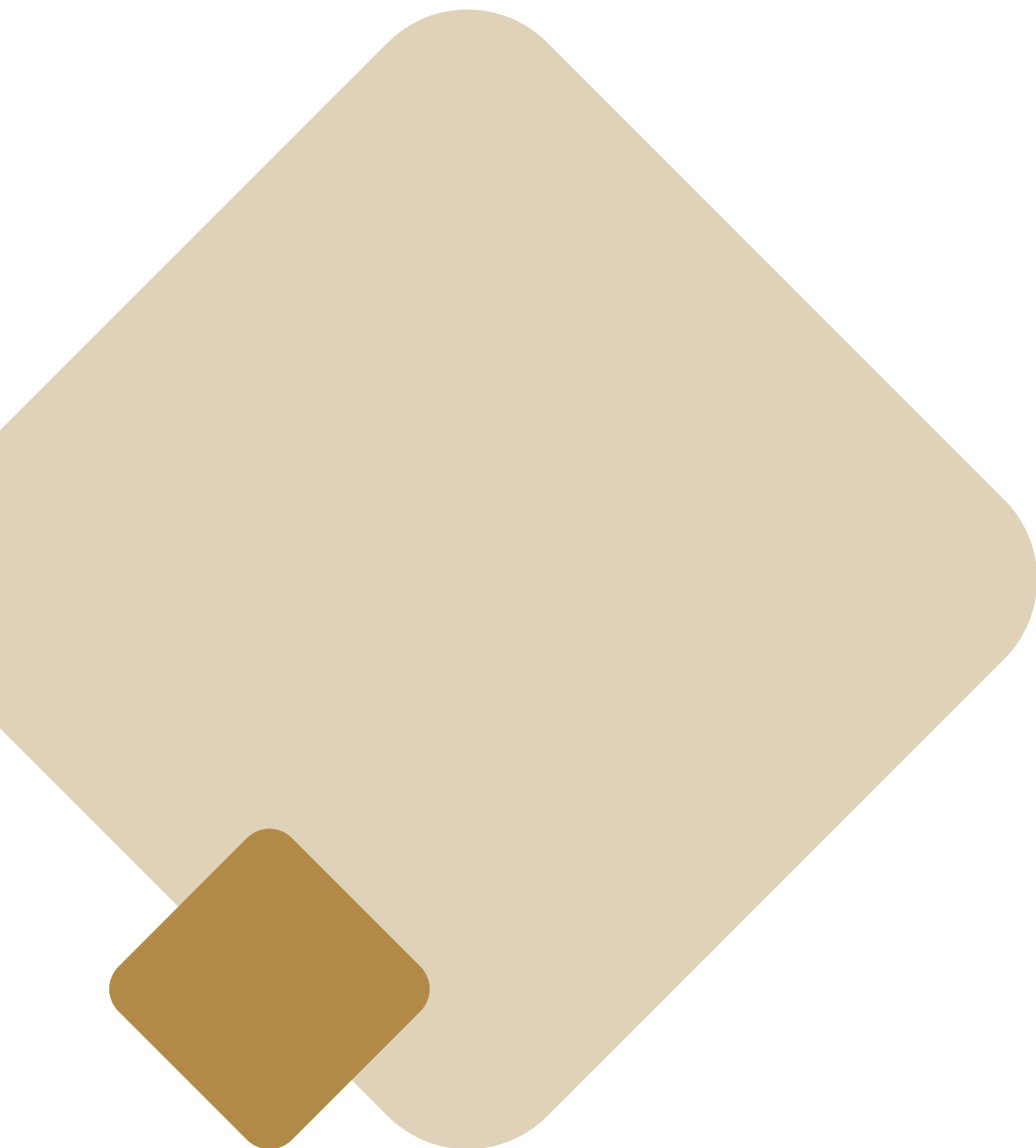

# Sommario

1. BILANCIO PREVISIONALE 2026	8
2. DISTRIBUZIONE DEL MARGINE DISPONIBILE	9
3. CRITERI PER LA REDAZIONE DEL DOCUMENTO PROGRAMMATICO	9
4. RISORSE PER SETTORI DI INTERVENTO	10
5. CONSISTENZA PATRIMONIALE DEI FONDI PATRIMONIALI	10
6. IMPEGNI PLURIENNALI	11
7. STRATEGIE GENERALI E OBIETTIVI PER L'ATTIVITÀ ISTITUZIONALE	11
LINEA 1) - RICERCA SCIENTIFICA E TECNOLOGICA	14
LINEA 2) - EDUCAZIONE, ISTRUZIONE E FORMAZIONE	20
LINEA 3) - ARTE, ATTIVITÀ E BENI CULTURALI	27
LINEA 4) - VOLONTARIATO, FILANTROPIA E BENEFICENZA	34
8. IMPIEGHI DEL PATRIMONIO AI FINI STATUTARI E PER INVESTIMENTO	44
9. CONCLUSIONI	45

## 1. BILANCIO PREVISIONALE 2026

VOCI		PREVISIONE	
1	Risultato delle gestioni patrimoniali individuali		-
2	Dividendi e proventi assimilati:		15.287.811
	a) da società strumentali		
	b) da altre immobilizzazioni finanziarie	15.287.811	
	c) da strumenti finanziari non immobilizzati		
3	Interessi e proventi assimilati:		4.308.433
	a) da immobilizzazioni finanziarie	4.308.433	
	b) da strumenti finanziari non immobilizzati	-	
	c) da crediti e disponibilità liquide	-	
4	Rivalutazione (svalutazione) netta di strumenti finanziari non immobilizzati		
5	Risultato della negoziazione di strumenti finanziari non immobilizzati		-
6	Rivalutazione (svalutazione) netta di immobilizzazioni finanziarie		-
7	Rivalutazione (svalutazione) netta di attività non finanziarie		
8	Risultato d'esercizio delle imprese strumentali direttamente esercitate		
9	Altri proventi, di cui:		265.884
	- contributi in conto esercizio		
<b>Totale Ricavi</b>			<b>19.682.128</b>
10	Oneri:		4.802.500
	a) compensi e rimborsi spese organi statuari	500.000	
	b) per il personale	1.570.000	
	c) per consulenti e collaboratori esterni	260.000	
	d) per servizi di gestione del patrimonio	92.000	
	e) interessi passivi e altri oneri finanziari	10.000	
	f) commissioni di negoziazione	15.000	
	g) ammortamenti	535.000	
	h) accantonamenti	1.000.000	
	i) altri oneri	820.000	
<b>Totale Costi</b>			<b>4.802.500</b>
11	Proventi straordinari		-
12	Oneri straordinari		-
13	Imposte		1.450.000
13b	Accantonamento ex art. 1, comma 44, della legge n. 178 del 2020		1.700.000
<b>Avanzo dell'esercizio</b>			<b>11.909.628</b>
14	Accantonamento della riserva obbligatoria		2.381.926
15	Erogazione deliberabili in corso di esercizio:		8.000.000
	a) nei settori rilevanti		
	- Linea 1 - <b>Ricerca Scientifica e Tecnologica</b>	2.395.000	
	- Linea 2 - <b>Educazione, Istruzione, Formazione</b>	1.835.000	
	- Linea 3 - <b>Arte, Attività e Beni culturali</b>	2.300.000	
	- Linea 4 - <b>Volontariato, Filantropia e Beneficenza</b>	1.470.000	
	b) altri settori di intervento		
16	Accantonamento al fondo per il volontariato		317.590
17	Accantonamento ai fondi per attività d'istituto:		1.210.112
	a) al fondo di stabilizzazione delle erogazioni	1.181.529	
	b) ai fondi per le erogazioni nei settori rilevanti		
	c) ai fondi per le erogazioni negli altri settori statuari		
	d) agli altri fondi (Fondo nazionale iniziative comuni delle Fondazioni)	28.583	
18	Accantonamento alla riserva per l'integrità del patrimonio		-
<b>Avanzo residuo</b>			<b>0</b>



## 2. DISTRIBUZIONE DEL MARGINE DISPONIBILE

	IMPORTO	%
Accantonamento alla riserva obbligatoria	2.831.926	20,00%
Accantonamento al Fondo Volontariato	317.590	2,67%
Avanzo d'esercizio riservato ai settori rilevanti	8.000.000	67,17%
Accantonamenti per l'attività d'Istituto (altri fondi)	28.583	0,24%
Accantonamenti per l'attività d'Istituto (fondo stabilizzazione delle erogazioni)	1.181.529	9,92%
<b>TOTALE MARGINE DISPONIBILE</b>	<b>11.909.628</b>	<b>100,00%</b>

Anche per l'esercizio 2026, nei lavori di preparazione del Documento Programmatico, la Fondazione ha considerato e analizzato con grande attenzione la situazione economica e finanziaria nazionale e internazionale.

La Fondazione, anche in base a quanto indicato nello Statuto e nei regolamenti vigenti, ritiene prioritaria la diversificazione dei propri investimenti per ridurre e contenere ogni rischio legato all'attività finanziaria e, nel contempo, assicurare entrate reddituali per garantire il sostegno dell'attività erogativa annuale, in aumento rispetto agli anni precedenti.

Il Consiglio di Gestione ha ritenuto, in via prudenziale, di fissare le erogazioni a 8 milioni di euro (8 milioni di euro nel 2024) con risorse dell'anno, prevedere l'utilizzo di 2.110.000 euro di euro dal fondo per le erogazioni di cui all'articolo 1, comma 47, della legge n. 178 del 2020 e 1.390.000 euro dal fondo settori rilevanti.

## 3. CRITERI PER LA REDAZIONE DEL DOCUMENTO PROGRAMMATICO

I rendimenti previsti per l'anno 2026, elaborati anche con il supporto dell'advisor finanziario e della Commissione Investimenti, sono desunti dalla curva dei tassi attuali e futuri espressi dal mercato. Proseguendo con l'attuale prudente *asset allocation* nel calcolo dei ricavi ordinari, si stima un rendimento complessivo per il 2026 pari al 4,13% netto.

#### 4. RISORSE PER SETTORI DI INTERVENTO

Il Consiglio di Gestione, in attuazione delle linee di programmazione pluriennali 2026-2028, opera nei settori "rilevanti" indicati nella tabella sottostante. La disponibilità per l'attività erogativa 2026 ammonta complessivamente a **11.500.000 euro**, di cui 8.000.000 euro con risorse dell'anno ed è così ripartita:

SETTORI RILEVANTI	ESERCIZIO 2026	FONDO SETTORI RILEVANTI (da avanzi esercizi precedenti)	RISORSE DA FONDO legge 178 30/12/2020	TOTALE	%
<b>1 RICERCA SCIENTIFICA E TECNOLOGICA</b>	2.395.000 €	700.000€	105.000 €	<b>3.200.000 €</b>	28%
<b>2 EDUCAZIONE, ISTRUZIONE E FORMAZIONE</b>	1.835.000 €	170.000€	595.000 €	<b>2.600.000 €</b>	23%
<b>3 ARTE, ATTIVITÀ E BENI CULTURALI</b>	2.300.000 €	20.000 €	730.000 €	<b>3.050.000 €</b>	26%
<b>4 VOLONTARIATO, FILANTROPIA E BENEFICENZA</b>	1.470.000 €	500.000€	680.000 €	<b>2.650.000 €</b>	23%
<b>TOTALE</b>	<b>8.000.000 €</b>	<b>1.390.000 €</b>	<b>2.110.000 €</b>	<b>11.500.000 €</b>	<b>100%</b>

Per il 2026, si prevede l'utilizzo di risorse presenti:

- nel "Fondo per le erogazioni di cui all'articolo 1, comma 47, della legge n. 178 del 2020" per 2.110.000 euro;
- nel "Fondo Settori Rilevanti" per 1.390.000 euro da avanzi esercizi precedenti (di cui 145.000 euro relativi all'avanzo 2018 e 1.245.000 euro relativi all'avanzo 2021).

#### 5. CONSISTENZA PATRIMONIALE DEI FONDI PATRIMONIALI

Si riporta di seguito il dettaglio della consistenza patrimoniale dal 2001 sino al dato previsionale del 2026.

ANNO	RISERVA OBBLIGATORIA	RISERVA INTEGR. PATRIM.	FONDO STABILIZZAZ. EROG.
31/12/2001	1.803.598	1.326.263	-
31/12/2002	3.502.036	1.693.709	516.458
31/12/2003	5.234.425	2.945.370	1.116.455
31/12/2004	7.640.011	4.749.560	3.481.951
31/12/2005	9.533.129	6.169.398	4.534.860
31/12/2006	12.822.799	8.636.651	8.208.324
31/12/2007	15.173.305	10.399.530	9.849.310
31/12/2008	17.725.211	12.313.460	10.297.607
31/12/2009	21.614.271	15.230.255	14.294.700
31/12/2010	23.213.544	15.230.255	13.301.417
31/12/2011	26.043.588	17.352.788	14.989.287
31/12/2012	26.043.588	17.352.788	9.045.009
31/12/2013	26.655.112	17.352.788	5.984.470
31/12/2014	28.521.202	17.352.788	8.153.849
31/12/2015	30.564.711	17.352.788	9.898.508
31/12/2016	33.057.395	19.145.028	11.000.177
31/12/2017	35.941.042	19.145.028	12.620.147
31/12/2018	38.602.801	19.145.028	12.620.147
31/12/2019	40.947.049	19.145.028	13.369.439
31/12/2020	42.553.625	19.145.028	13.551.909
31/12/2021	45.960.576	20.848.504	15.064.187
31/12/2022	48.068.845	20.848.504	15.690.863
31/12/2023	50.080.378	20.848.504	17.189.682
31/12/2024	53.720.097	20.848.504	21.467.765
31/12/2025	(*) 55.999.575	(*) 20.848.504	(*) 22.467.765
31/12/2026	58.381.501	20.848.504	23.649.294

(\*) come da documento programmatico previsionale 2025 adottato dal Comitato di Indirizzo nel mese di ottobre 2024.

## 6. IMPEGNI PLURIENNALI

Per l'esercizio 2026, alla data di redazione del presente documento, non sono previsti impegni pluriennali ma in sede di PPA 2023 – 2025 e nel PPA 2025-2027 è stato previsto di sostenere, con delibere annuali, la Fondazione per la Valorizzazione della ricerca Trentina.

## 7. STRATEGIE GENERALI E OBIETTIVI PER L'ATTIVITÀ ISTITUZIONALE

### Principi ispiratori

La Fondazione, come indica lo Statuto, persegue l'utilità sociale e la promozione dello sviluppo economico.

Per tali fini considera che siano determinanti il capitale umano, il tessuto sociale e il patrimonio di saperi degli individui e delle istituzioni. Individua pertanto come ambiti rilevanti di intervento la ricerca, l'educazione, la cultura e il volontariato sociale.

In tali ambiti la Fondazione ritiene di poter dare uno specifico contributo, specialmente grazie alla propria capacità di progettare e sostenere interventi innovativi di medio e lungo periodo.

La Fondazione opera in ambito locale, nazionale o internazionale, preferibilmente attraverso istituzioni aventi sede nell'ambito della provincia di Trento.

Tramite i propri interventi la Fondazione mira a far crescere la capacità dei soggetti locali di avere relazioni, collaborare tra loro e costruire reti sul territorio con significativi agganci nazionali e

internazionali.

La Fondazione promuove la capacità dei soggetti beneficiari di reperire risorse aggiuntive, ad esempio ottenendo finanziamenti da enti ed agenzie nazionali e internazionali oppure facendo emergere le energie diffuse nel tessuto sociale.

## Ambiti trasversali

Nel perseguimento delle proprie finalità istituzionali la Fondazione pone particolare attenzione ad ambiti ritenuti cruciali per lo sviluppo della collettività e che vengono considerati trasversali ai settori di intervento:



- **percorsi formativi** e di crescita delle **conoscenze** e **competenze** trasversali e tecniche
- opportunità e stimoli di **partecipazione attiva, matura e consapevole** alla vita collettiva
- promuovere azioni di contrasto sulle forme emergenti di **disagio** e di **isolamento** sociale e culturale



- diffusione della **cultura collettiva della salvaguardia e sostenibilità dell'ambiente** in termini di **mantenimento, cura, rigenerazione e valorizzazione dei territori**
- sviluppo di ecosistemi di **economia circolare**



- **azioni partecipate** e che **creano valore su tematiche condivise dalle collettività** per favorire la **vivibilità**, la **capacitazione**, la **prossimità**, l'**inclusione**, il **dialogo** e la **coesione sociale**
- sviluppo di **reti di collaborazione strategiche** di lungo periodo (informali, territoriali, professionali, educative, energetiche, etc.)
- sperimentare modelli di rigenerazione, gestione e coordinamento di **beni comuni urbani** (*strutture, spazi, servizi*) per perseguire finalità collettive rivolte anche all'intero territorio provinciale

## Metodologia dell'azione istituzionale

Nel definire i propri interventi, la Fondazione opera secondo principi di imparzialità, rendendo accessibili le informazioni e le opportunità di finanziamento e basando le proprie determinazioni su criteri resi pubblici e su procedure di valutazione comparative, documentate e trasparenti.

Il bando è considerato in generale lo strumento erogativo più adatto a perseguire queste modalità di azione; non sono esclusi altri modi di intervento, purché si attengano ai principi già espressi. In ogni caso la Fondazione valuta ogni progetto sostenuto, secondo le procedure stabilite nei regolamenti.

Nello svolgimento dei propri interventi per favorire lo sviluppo sociale ed economico della comunità, la Fondazione individua inoltre alcuni presupposti, ritenuti essenziali, che vengono sempre

incentivati:

### presupposti essenziali

- cultura della **collaborazione** tra soggetti/enti
- **innovazione** e creazione di **valore aggiunto**
- diffusione **territoriale**
- **congruità** e **generatività** delle risorse



ed interviene a favore dei propri interlocutori tramite le seguenti modalità generali di sostegno:

### modalità di sostegno

- accompagnamento allo **sviluppo di competenze**
- **co-finanziamento** dei progetti
- **monitoraggio** delle attività, risultati e ricadute
- **valorizzazione esiti** tramite narrazione, condivisione e diffusione

## Tipologie di intervento

La Fondazione opera attraverso le seguenti tipologie di intervento, definite dal vigente Regolamento *Attività Istituzionale*:

### INIZIATIVE DI ORIGINE INTERNA

tra cui rientrano gli impegni diretti e le partecipazioni in imprese strumentali

### PARTECIPAZIONI ASSOCIATIVE

in soggetti non profit

### RAPPORTO DI PATROCINIO

di soggetti non profit con finalità coerenti con gli scopi della Fondazione. Ai soggetti patrocinati viene fornita una sede presso i palazzi della Fondazione ed un adeguato supporto logistico e finanziario per lo svolgimento delle attività istituzionali

### SPECIFICI ACCORDI O CONVENZIONI

tra cui rientrano gli impegni pluriennali della Fondazione per il sostegno di progetti di rilievo

### BANDI per il co finanziamento di progetti

programmati in ogni settore di intervento. I bandi garantiscono la selezione di iniziative in linea con le finalità previste nei settori di intervento e la valutazione comparata dei progetti presentati

### PROGETTI PRESENTATI DA TERZI

sostenuti in quanto ritenuti di particolare rilevanza e non gestibili tramite altre tipologie di intervento

Nella realizzazione delle azioni ed attività possono essere utilizzate tutte le tipologie di intervento previste dal regolamento per l'attività istituzionale, salvo i casi in cui questo documento indichi interventi specifici per singole azioni prioritarie.

Le motivazioni delle scelte adottate vengono considerate in sede di valutazione.



## LINEA 1

# RICERCA SCIENTIFICA E TECNOLOGICA

### Strategie e obiettivi

La Fondazione opera nel settore della ricerca scientifica e tecnologica, con attenzione alle ricadute sul territorio, in particolare al fine di:

- sviluppare aree di attività e specifici progetti che siano di **importanza strategica** per il Trentino
- offrire ai/alle giovani **opportunità di coinvolgimento attivo** in percorsi di ricerca
- promuovere e sostenere le **collaborazioni** tra il sistema della ricerca e il sistema economico e produttivo locale, nell'ottica di crescita e sviluppo collettivo
- favorire lo sviluppo di **reti di soggetti locali** con particolare attenzione allo sviluppo delle relazioni interdisciplinari innovative ed alle collaborazioni e connessioni con l'ambiente scientifico nazionale e internazionale
- rafforzare capacità dei soggetti locali di attrazione di risorse finanziarie e umane sui progetti programmati, anche grazie a riconoscimenti delle comunità scientifiche e dagli organismi di valutazione nazionali e internazionali.

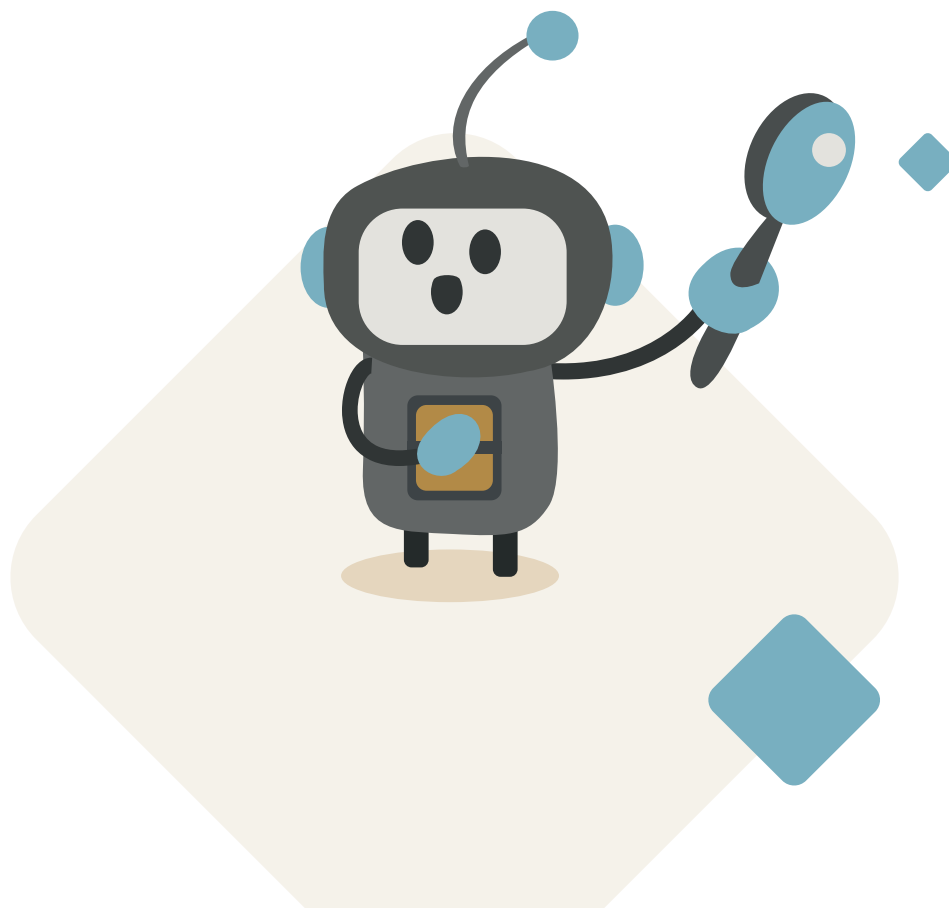

## Programma 1.1

### Sostegno alla ricerca in ambiti strategici

#### Finalità del programma:

Favorire lo sviluppo della ricerca scientifica di importanza strategica per il Trentino.

Azione a)

#### Progetti di ricerca di importanza strategica

##### modalità e tipologie di intervento (PPA 26-28)

Nell'ambito della *Convenzione* con l'Ateneo:

Sostegno di **progetti strategici dell'Università degli Studi di Trento che prevedano significativi risultati e potenziali ricadute per il territorio**, che dimostrino risvolti per la crescita di giovani ricercatori/ricercatrici o che siano volti ad avvicinare il sistema della ricerca alla collettività, nonché per divulgare e disseminare nei confronti della collettività i risultati e le ricadute delle attività di ricerca

##### previsione di intervento per 2026

#### Avvio o sviluppo di progetti pluriennali o centri di eccellenza

**Progetti di ricerca** con significativi obiettivi strategici, risvolti per la crescita di giovani ricercatori e potenziali ricadute per il territorio

**Percorso R2M** - road to market

**Progetti di terza missione** ed eventi ed iniziative rivolte al pubblico per la valorizzazione e divulgazione dei risultati delle attività di ricerca

**TOTALE AZIONE**

comunità  
attive

giovani  
generazioni

sostenibilità  
futura

**950.000**

Azione b)

**Progetto quinquennale (2023/2027) di valorizzazione delle ricadute della ricerca scientifica**

<b>modalità e tipologie di intervento (PPA 26-28)</b>  Percorsi volti a <b>valorizzare le ricadute della ricerca trentina</b> anche per tramite di un <i>ente strumentale</i> o tramite percorsi ed iniziative promosse con altre realtà	<b>previsione di intervento per 2026</b>  <div><div>1</div><b>Fondazione VRT-</b> Sostegno alle attività di valorizzazione della ricerca trentina tramite sostegno a progetti esecutivi, disseminazione dei risultati e ricadute e trasferimento della conoscenza</div> <div><div>2</div>Iniziative condivise con altre realtà con logiche di sistema per offrire a giovani ricercatori opportunità per trasformare i risultati di ricerca in proof of concept aventi potenzialità per lo sviluppo di ricadute di tipo imprenditoriale</div> <div><div>3</div><b>FOF-Foundation Open Factory</b> percorso di facilitazione per avvicinare le esigenze di ETS e le competenze di start-up innovative</div> <div><div>4</div><b>OSSERVATRENTINO</b> percorso di sviluppo di un osservatorio sui bisogni/scenari territoriali promosso dalla Fondazione in rete altre realtà pubbliche e private operanti in Trentino</div> <div><div>5</div><b>TRASMISSIONI</b> percorso in collaborazione con altre realtà per accrescere le competenze di giovani ricercatrici/ ricercatori nella divulgazione dei risultati della ricerca</div> <div><div>6</div><b>TRASMETTIAMO LA RICERCA</b> Bando per il sostegno di eventi e iniziative di divulgazione scientifica rivolti alla collettività</div> <div><div>7</div><b>Percorso CERS</b> volto al sostegno allo sviluppo di Comunità Energetiche Sociali intraprendenti</div> <div><b>TOTALE AZIONE</b></div>	<b>sostenibilità futura</b>  <b>sostenibilità futura</b>  <b>comunità attive</b>  <b>comunità attive</b>  <b>giovani generazioni</b>  <b>comunità attive</b>  <b>sostenibilità futura</b>  <b>680.000</b>
--	--	---



Azione c)

### Progetti di ricerca umanistica e sociale

#### modalità e tipologie di intervento (PPA 26-28)

*Bandi per il co-finanziamento di progetti di **ricerca strategica** nel contesto delle scienze umanistiche e sociali che prevedano significativi risultati e potenziali ricadute conoscitive o applicative per la comunità e favoriscano opportunità di crescita per giovani ricercatrici/ricercatori coinvolti*

#### previsione di intervento per 2026

**Bando ricerca umanistica e sociale** per il sostegno di progetti di ricerca strategica che prevedano significativi risultati conoscitivi e potenziali ricadute conoscitive o applicative di interesse e di attualità per la comunità trentina, nonché il coinvolgimento di **giovani ricercatori e ricercatrici**

comunità  
attive

TOTALE AZIONE

400.000

## Programma 1.2

### Valorizzazione di giovani ricercatori/ricercatrici

#### Finalità del programma:

Offrire opportunità di crescita alle giovani risorse umane, sostenendone le attività di ricerca presso enti di ricerca qualificati che operano nel territorio. Sostenere l'attività istituzionale della patrocinata Fondazione Pezcoller.

Azione a)

### Borse e premi per attività di ricerca svolte da giovani

#### modalità e tipologie di intervento (PPA 26-28)

*Bandi per il co-finanziamento di progetti che vedano giovani ricercatrici/ricercatori post-doc coinvolti come protagonisti attivi in contesti di elevato profilo scientifico.*

*L'intento è di favorire potenziali risultati e ricadute anche per il sistema locale, stimolare modalità di tutoraggio e di potenziale prospettive di inserimento lavorativo, e di favorire una distribuzione equilibrata delle risorse fra le diverse aree scientifiche*

#### previsione di intervento per 2026

**Bando per ricercatori post-doc** per progetti di elevato profilo scientifico proposti da **giovani** post-doc motivati e meritevoli, favorendo il loro inserimento in enti qualificati di ricerca ponendo attenzione alla distribuzione equilibrata delle risorse fra le **diverse aree scientifiche**, incluse le scienze umanistico-sociali

giovani  
generazioni

TOTALE AZIONE

400.000

Azione b)

### Promozione della ricerca oncologica

<b>modalità e tipologie di intervento (PPA 26-28)</b>  <i>Patrocinio</i> per il sostegno annuale delle attività istituzionali della Fondazione Pezcoller con particolare riguardo, in prospettiva alla crescita delle borse di studio destinate a percorsi di crescita delle giovani ricercatrici	<b>previsione di intervento per 2026</b>  Sostegno annuale a <b>borse di studio o di ricerca</b> della <b>Fondazione Pezcoller</b> destinate a percorsi per offrire opportunità di crescita delle <b>giovani ricercatrici</b>	<b>30.000 €</b>  <b>giovani generazioni</b>
Sostegno annuale delle spese per <b>piano di sviluppo strategico</b> (triennio 25-27) presentato nel contesto del percorso <i>Tra dire e fare</i> )	Sostegno annuale delle spese per la realizzazione del <b>piano di sviluppo strategico</b> pluriennale	<b>20.000 €</b>  <b>sostenibilità futura</b>
	<b>TOTALE AZIONE</b>	<b>50.000</b>

## Programma 1.3

### Sostegno alla ricerca per lo sviluppo del sistema produttivo

#### Finalità del programma:

Promuovere e sostenere attività di ricerca volta a favorire l'innovazione e il trasferimento di conoscenze o di tecnologie nel sistema economico e nella pubblica amministrazione tramite il coinvolgimento attivo di giovani ricercatori, realtà del sistema economico-produttivo ed enti di ricerca. Promuovere o stimolare azioni qualificate di approfondimento e dibattito su tematiche di attualità e di interesse collettivo nell'ottica dello sviluppo sociale ed economico del territorio.

Azione a)

**Iniziative di promozione, approfondimento e dibattito**

<b>modalità e tipologie di intervento (PPA 26-28)</b>  <i>Partecipazione associativa per il sostegno istituzionale in quanto componente della base di soci fondatori della Fondazione di ricerca FBK - Fondazione Bruno Kessler</i>	<b>previsione di intervento per 2026</b>  Quota associativa annuale <b>Fondazione Bruno Kessler</b>	<b>comunità attive</b>
Sostegno o programmazione di iniziative per stimolare approfondimenti e dibattiti su temi di attualità e di interesse per lo <b>sviluppo sociale ed economico del territorio</b>	<i>Iniziativa di origine interna:</i> approfondimenti e dibattiti su temi di attualità e di interesse per lo <b>sviluppo sociale ed economico del territorio</b>	<b>comunità attive</b>
	<b>TOTALE AZIONE</b>	<b>20.000</b>

Azione b)

**Progetti di ricerca per il trasferimento delle conoscenze al sistema produttivo**

<b>modalità e tipologie di intervento (PPA 26-28)</b>  <i>Bandi per il co-finanziamento di progetti <b>di ricerca applicata</b> che prevedano il coinvolgimento attivo di giovani ricercatori/ricercatrici e che si svolgano nell'ambito di una intesa fra imprese, nel senso più ampio del termine, ed enti di ricerca qualificati</i>	<b>previsione di intervento per 2026</b>  <b>Bando ricerca e sviluppo:</b> sostegno di <b>progetti di ricerca</b> programmati e realizzati in rete tra <b>enti di ricerca, giovani</b> ricercatori/ricercatrici e <b>realità del sistema produttivo, volti a</b> sviluppare <b>prospettive applicative</b> per il sistema produttivo	<b>sostenibilità futura</b>
	<b>TOTALE AZIONE</b>	<b>700.000</b>



## LINEA 2

# EDUCAZIONE, ISTRUZIONE E FORMAZIONE

## Strategie e obiettivi

La Fondazione, sostenendo progetti in ambito formativo, opera con le seguenti finalità:

- promuovere iniziative per l'**innovazione della didattica** e lo sviluppo delle **professionalità** dei/delle **docenti** degli istituti scolastici e formativi
- promuovere e favorire la costituzione di **comunità educanti** per la ricerca-azione e la formazione in rete tra Istituti scolastici e formativi ed altre istituzioni, enti o altre realtà dei sistemi territoriali che le circondano
- sostenere **iniziative formative** rivolte a studenti/studentesse, proposte da soggetti anche non scolastici, al fine di sviluppare **competenze trasversali** e approfondire **tematiche di attualità**
- favorire interventi con logiche di collaborazione e di filiera tra il sistema delle imprese e delle istituzioni formative e di ricerca, attraverso iniziative finalizzate ad agevolare le prospettive di **inserimento lavorativo di giovani**, nonché alla promozione e valorizzazione dell'imprenditorialità giovanile
- sostenere iniziative di **formazione permanente**, rivolte a persone di ogni età, finalizzate alla **coesione e inclusione sociale** e alla promozione della capacità di orientarsi nella complessità sociale e degli **inserimenti** o reinserimenti **lavorativi**.

Fondazione ha aderito per il periodo 2022-2026 alle iniziative nazionali per il fondo *Repubblica Digitale*.

---

## Programma 2.1

### Sostegno alla crescita del sistema scolastico e formativo

#### Finalità del programma:

Promuovere attività di ricerca-azione e di sperimentazioni per l'innovazione didattica e per il benessere scolastico nel sistema delle istituzioni scolastiche di ogni ordine e grado e nella formazione professionale della Provincia autonoma di Trento, che offrano opportunità e stimoli per la crescita professionale dei/delle docenti, per lo sviluppo dell'offerta formativa degli istituti, per la capacità di condividere le buone pratiche sperimentate con logiche di sistema.

Azione a)

## Progetti di sperimentazione ed innovazione delle attività formative

### modalità e tipologie di intervento (PPA 26-28)

Sostegno di azioni sperimentali per favorire l'aggiornamento dei docenti o per facilitare interventi di innovazione della didattica volte anche al miglioramento complessivo del benessere scolastico e la gestione delle relazioni nel sistema scolastico-formativo trentino

Stimolo alla programmazione e sostegno di **progetti condivisi** tra realtà scolastiche-formative ed altre realtà dei territori circostanti alle istituzioni scolastiche per affrontare tematiche di attualità di interesse collettivo, oppure inerenti a problematiche giovanili con forme di coinvolgimento attivo delle e dei giovani e per promuovere e sviluppare opportunità di crescita di competenze trasversali

Facilitazione e sostegno all'avvio o rafforzamento di **comunità educanti** territoriali, con logiche di reti e di collaborazione strategiche di lungo periodo tra diversi partner e stakeholder territoriali, indicativamente secondo i modelli dei *patti educativi*

### previsione di intervento per 2026

**1 Benessere scolastico:**  
interventi a supporto di progettazioni/azioni per favorire il benessere e prevenire forme di disagi giovanili in ambito scolastico

**2 Comunità educanti territoriali:**  
avvio di un percorso di facilitazione e supporto per la sperimentazione e sviluppo di interventi condivisi da diverse realtà con logiche di *comunità educanti territoriali*

**3 Bando scuola-territorio:**  
per il sostegno di progetti programmati e realizzati in rete fra realtà scolastiche e realtà del territorio volti ad approfondire temi di attualità e problematiche giovanili, nonché a sviluppare competenze trasversali

**4 Bando reti educazione musicale:**  
Progetti biennali di educazione musicale rivolti a gruppi di studenti e promossi da reti tra Scuole Musicali e Istituti Comprensivi

**5 Bando MoviMenti:**  
sostegno a spese per trasferte che possono maturare in occasione di risultati di eccellenza nel contesto di concorsi nazionali o internazionali a cui hanno partecipato le scuole con il coinvolgimento attivo degli studenti e studentesse

**TOTALE AZIONE**

**giovani generazioni**

**comunità attive**

**comunità attive**

**giovani generazioni**

**giovani generazioni**

**1.350.000**

## Programma 2.2

### Promozione di iniziative formative rivolte agli studenti

#### Finalità del programma:

Sostenere progetti con obiettivi formativi di rilievo, complementari all'offerta del sistema scolastico e formativo e volti anche alla valorizzazione di competenze trasversali e individuali.

Azione a)

#### Interventi formativi complementari all'offerta formativa

##### modalità e tipologie di intervento (PPA 26-28)

Percorsi ed iniziative anche in collaborazione con realtà partner locali o nazionali volti ad offrire opportunità per giovani studenti nelle seguenti aree:

- Educazione **interculturale**
- Educazione alla **consapevolezza digitale**
- Educazione **finanziaria**
- Educazione alla **cittadinanza attiva**

##### previsione di intervento per 2026

1

#### Educazione interculturale:

- **Borse di studio annuali** all'estero
- **Borse di studio biennale** di laurea internazionale
- **Laboratori interculturali per le scuole** presso realtà espositive/culturali di rilievo

2

#### Educazione alla consapevolezza digitale:

- **Percorsi sui linguaggi visivi tramite azioni** di formazione laboratoriale e iniziative divulgative di sensibilizzazione
- **Percorsi sui dispositivi digitali** rivolti ad Istituti Comprensivi per favorire l'uso consapevole e critico degli studenti degli strumenti digitali

3

#### Educazione finanziaria:

- **Giornata del risparmio:** eventi/occasioni divulgative ed informali sulle tematiche del risparmio
- **Laboratori fiabe e denaro:** incontri laboratoriali per bambini presso le Biblioteche del trentino
- **FinUP/FinACT:** percorso per studenti e docenti delle scuole secondarie di primo grado per facilitare modalità e pratiche delle nozioni di educazione finanziaria

**giovani generazioni**

### modalità e tipologie di intervento (PPA 26-28)

Percorsi ed iniziative anche in collaborazione con realtà partner locali o nazionali volti ad offrire opportunità per giovani studenti nelle seguenti aree:

- Educazione **interculturale**
- Educazione alla **consapevolezza digitale**
- Educazione **finanziaria**
- Educazione alla **cittadinanza attiva**

### previsione di intervento per 2026

3

#### Educazione finanziaria:

- **Tavolo provinciale per l'educazione finanziaria:** partecipazione attiva ad una comunità di condivisione/ collaborazione tra realtà territoriali impegnate nell'offerta di percorsi di educazione finanziaria
- **Percorsi per scuole superiori** per il coinvolgimento attivo di studenti e docenti sui temi dell'educazione finanziaria da sviluppare presso le scuole superiori

4

#### Educazione alla cittadinanza attiva:

- **Percorsi per competenze argomentative:** azioni di supporto formativo ed orientativo in collaborazione con altre realtà per offrire a studentesse e studenti degli istituti trentini l'opportunità di partecipare a competizioni a livello locale e nazionale

**TOTALE**

**giovani  
generazioni**

**320.000**

Percorso di programmazione ed attivazione della **Commissione giovani**, nell'intento di offrire opportunità di partecipazione attiva, alla vita collettiva ed al fine di favorire rinnovate strategie di intervento per i giovani

#### Commissione Giovani:

Percorso di programmazione, accompagnamento, attivazione e gestione della **Commissione giovani**, nell'intento di offrire opportunità di partecipazione attiva, alla vita collettiva ed al fine di favorire rinnovate strategie di intervento per i giovani

**TOTALE COMPLESSIVO AZIONE**

**100.000 €**

**giovani  
generazioni**

**420.000**

## Programma 2.3

### Sostegno alla formazione universitaria

#### Finalità del programma:

Contribuire alla crescita di specifiche iniziative dell'Università di Trento per lo sviluppo dell'offerta formativa e dell'offerta di incontri pubblici di divulgazione scientifica rivolti alla comunità.

Azione a)

#### Specifici progetti di sviluppo dell'offerta formativa e di apertura al territorio

modalità e tipologie di intervento (PPA 26-28)	previsione di intervento per 2026	
<p>Nell'ambito della <i>convenzione</i> con l'Ateneo:</p> <p>Sostegno di <b>iniziative di sviluppo dell'Università di Trento</b> con particolare riferimento ai progetti di</p> <ul style="list-style-type: none"><li>• <b>collaborazione con Atenei di eccellenza</b> in Italia o all'estero</li><li>• sviluppo del <b>Collegio Clesio</b> ed iniziative di apertura alla collettività</li><li>• <b>borse di studio/ricerca</b> prioritariamente per studentesse o ricercatrici provenienti da paesi che non garantiscono pari opportunità e diritti di formazione e di ricerca</li><li>• <b>borse di studio/ricerca</b> prioritariamente per studentesse o ricercatrici provenienti da paesi che non garantiscono pari opportunità e diritti di formazione e di ricerca</li></ul>	<ul style="list-style-type: none"><li>• sostegno a percorsi di collaborazione e scambio con <b>Atenei di eccellenza</b></li><li>• sostegno allo sviluppo del <b>Collegio Clesio</b> ed iniziative di apertura alla collettività con logiche di terza missione</li></ul> <hr/> <ul style="list-style-type: none"><li>• sostegno per la copertura di borse di studio e di ricerca nel contesto del <b>Progetto Libertà</b></li></ul>	<div>giovani generazioni</div> <hr/> <div>giovani generazioni</div>
	TOTALE AZIONE	180.000



## Programma 2.4

### Sostegno alla formazione per favorire lo sviluppo del sistema produttivo

#### Finalità del programma:

Stimolare e promuovere attività e percorsi qualificati programmati anche con logiche sistema e di filiera per favorire la formazione, la crescita di competenze e l'integrazione dei giovani nel sistema economico-produttivo anche per favorire prospettive di inserimento occupazionale e di stimolo per l'imprenditorialità giovanile, nonché per favorire crescenti livelli di integrazione sociale.

Azione a)

#### Progetti formativi per la crescita delle competenze spendibili nel mondo del lavoro

##### modalità e tipologie di intervento (PPA 26-28)

Sostegno a progetti o percorsi programmati e realizzati con logiche di filiera, volte a favorire opportunità di coinvolgimento attivo in **percorsi di formazione e crescita, anche per inserimenti lavorativi** e integrazione sociale

##### previsione di intervento per 2026

1

#### Percorsi laboratoriali per giovani delle scuole superiori:

- per lo sviluppo di idee imprenditoriali dei giovani basate su logiche di sostenibilità e di comunità tramite il coinvolgimento di realtà del sistema economico-produttivo
- per guidare e facilitare le/i giovani nella creazione di un percorso di studi e lavoro sostenibile e resiliente nel tempo, basato sulle proprie passioni, punti di forza e sogni

2

#### Enactus:

sostegno allo sviluppo del concorso nazionale rivolto agli studenti universitari sui temi dell'imprenditorialità sostenibile, con il coinvolgimento di realtà del sistema produttivo

3

#### Percorsi di formazione continua o aggiornamento professionale:

- supporto a giovani per percorsi di formazione post-laurea o di formazione professionalizzante in Italia o all'estero
- supporto a categorie di giovani professionisti per percorsi qualificati di aggiornamento professionale

**giovani generazioni**

**modalità e tipologie  
di intervento  
(PPA 26-28)**

Sostegno a progetti o percorsi programmati e realizzati con logiche di filiera, volte a favorire opportunità di coinvolgimento attivo in **percorsi di formazione e crescita, anche per inserimenti lavorativi** e integrazione sociale

**previsione di intervento per 2026**

- 4 Master GIS - gestione imprese sociali:**  
Sostegno al percorso di formazione post-laurea destinato a laureati o lavoratori per la gestione di organizzazione non-profit ed imprese sociali
- 5 Bando Filiere formazione-lavoro:**  
per il sostegno di percorsi qualificati programmati e realizzati in rete con logiche di filiera tra terzo settore, agenzie formative, realtà di impresa per favorire opportunità di crescita professionale ed inserimenti lavorativi nel sistema della cultura creativa
- 6 Fondo Repubblica Digitale:**  
Quota annuale per la partecipazione al Fondo nazionale Repubblica digitale, promosso da ACRI in collaborazione con le Fondazioni di origine bancaria per sviluppare nella cittadinanza le competenze ICT con l'obiettivo di ampliare forme di accessibilità ed inclusione

**TOTALE AZIONE**

**giovani  
generazioni**

**comunità  
attive**

**650.000**



### LINEA 3

## ARTE, ATTIVITÀ E BENI CULTURALI

### Strategie e obiettivi

L'azione della Fondazione intende promuovere, sostenere e valorizzare la cultura e le occasioni culturali: come veicoli di **crescita individuale**, di **incontro** e **coesione sociale**. Per questo si valorizzano le **collaborazioni**, e lo **sviluppo di reti**, la **multidisciplinarietà**, le proposte **sperimentali** o che dimostrano valore aggiunto, e la collaborazione tra **generazioni** diverse.

In particolare, evitando sovrapposizioni con finanziamenti o convenzioni con enti pubblici territoriali, gli interventi della Fondazione, mirano a:

- accrescere la **capacità creativa e progettuale** dell'associazionismo culturale, con una particolare attenzione per il mondo **giovanile**
- stimolare con logiche territoriali e di rete lo sviluppo di competenze manageriali e strategiche da parte di associazioni e istituzioni al fine di generare idee e risorse e di realizzare azioni con prospettive di lungo periodo
- rendere **fruibili** i beni culturali per le **comunità** attraverso la ricerca, la conservazione e la valorizzazione del patrimonio archivistico locale e della memoria, anche utilizzando i linguaggi contemporanei e le strumentazioni e piattaforme digitali
- **valorizzare** il patrimonio artistico della Fondazione
- promuovere **eventi artistico/culturali** per offrire alle comunità occasioni di approfondimento e arricchimento culturale.

---

### Programma 3.1

#### Valorizzazione dell'associazionismo culturale

##### Finalità del programma:

Favorire la programmazione e realizzazione di iniziative proposte da realtà di volontariato culturale, preferibilmente collegati in rete, che programmano e svolgono attività di produzione e divulgazione culturale nei territori di riferimento, la cui azione viene prevalentemente sostenuta dall'apporto degli aderenti anche in forma di volontariato e/o da contributi occasionali di enti pubblici e privati.



Azione a)

## Progetti culturali di interesse locale e di ampia fruibilità

### modalità e tipologie di intervento (PPA 26-28)

Bandi per il co-finanziamento di progetti oppure iniziative di origine interna per il:

- sostegno di progetti di **approfondimento e divulgazione culturale** proposti da realtà di volontariato, incluse le iniziative volte al recupero e valorizzazione della **memoria** e dell'**identità contemporanea** o alla diffusione della **cultura ambientale**
- sostegno di progetti di realtà che sono in **fase di crescita** (intermedia tra livello di volontariato e semi-professionale), per favorire lo sviluppo della loro **offerta culturale** e la crescita delle **risorse umane** coinvolte

### previsione di intervento per 2026

1

#### **Bandi volontariato culturale:**

pubblicati semestralmente per il sostegno di progetti promossi da reti di realtà del territorio con logiche di protagonismo del volontariato, coinvolgimento e partecipazione della comunità, valorizzazione di linguaggi e format culturali prevedano:

- **iniziative/eventi** ampiamente **fruibili** e con **finalità divulgative**
- **recupero e valorizzazione della memoria** e delle identità contemporanee con particolare attenzione alla capacità di avvicinare le diverse generazioni su tematiche condivise dalle comunità anche periferiche

2

#### **Bando Cultura ambientale:**

pubblicato annualmente per il sostegno di **iniziative culturali divulgative** realizzate da **realtà di volontariato** su tematiche legate alla **sostenibilità ambientale** e volte a sensibilizzare e diffondere la cultura della **salvaguardia ambientale** ed **economia circolare**, con particolare riguardo ai giovani ed alla partecipazione di realtà provenienti anche da territori periferici

3

#### **Bando crescita culturale:**

pubblicato annualmente per il sostegno di progetti di **realtà culturali in fase di crescita** (intermedia tra livello di volontariato e semi-professionale), per favorire lo sviluppo della loro **offerta culturale** e la crescita delle **risorse umane** coinvolte

**TOTALE AZIONE**

**comunità  
attive**

**sostenibilità  
futura**

**comunità  
attive**

**950.000**

## Programma 3.2

### Sostegno alla crescita dell'offerta culturale di rilievo

#### Finalità del programma:

Promuovere la progettazione con logiche di rete e favorire la realizzazione di progetti significativi (anche a livello regionale o nazionale) proposti da enti culturali qualificati e che agiscono con esperienza e con crescenti capacità organizzative.

Azione a)

#### Progetti culturali di rilievo per la comunità trentina

##### modalità e tipologie di intervento (PPA 26-28)

Sostegno di eventi di rilievo su temi di interesse per la comunità e che vengono promossi da reti di soggetti che ottimizzano le risorse culturali ed economiche, oltre che le giovani risorse umane

Sostegno a **reti di realtà** esperte che, condividendo **ambiti e linguaggi espressivi della cultura**, intendono sviluppare progetti pluriennali condivisi per la **crescita dei sistemi culturali** territoriali

Sostegno di progetti volti a favorire la crescita delle realtà culturali che agiscono con esperienza e con elevati livelli di professionalità per stimolare le capacità di proporre produzioni culturali di livello regionale, nazionale ed internazionale e con logiche di rete

Percorsi per lo sviluppo di **competenze** e di **approccio alla progettazione** pluriennale anche in ottica **europea**

##### previsione di intervento per 2026

#### **Bando annuale per progetti culturali di rilievo:**

per stimolare e sostenere progetti programmati e realizzati da **realtà culturali esperte e professionali** con logiche di **rete**, di ampio coinvolgimento del pubblico destinatario e di coinvolgimento attivo di giovani operatori culturali

- **eventi/festival culturali** (in ambiti quali teatro, musica, arti performative, esposizioni, etc.)
- **produzioni culturali originali**
- progetto condiviso da realtà che, riconoscendosi in linguaggi espressivi comuni, convergono in una **unica proposta culturale di sistema**

#### **Percorso "SfideEUROPEE":**

promosso in collaborazione con altre Fondazioni e altre realtà territoriali per facilitare l'avvicinamento di alcuni profili di realtà culturali e sociali alle logiche della progettazione europea

#### **TOTALE AZIONE**

**comunità  
attive**

**comunità  
attive**

**1.027.000**

Azione b)

**Progetti per favorire l'accessibilità e la valorizzazione di documentazioni e di offerte culturali di interesse per la comunità**

<b>modalità e tipologie di intervento (PPA 26-28)</b>  <i>Bandi o iniziative di origine interna per il sostegno di:</i> <ul style="list-style-type: none"><li>• progetti volti alla salvaguardia, il riordino, la catalogazione e la valorizzazione di archivi di interesse per la comunità</li><li>• progetti volti a favorire reti di collaborazione tra realtà culturali e realtà esperte in tecnologie informatiche per favorire ed ampliare l'accessibilità dell'offerta culturale</li></ul>	<b>previsione di intervento per 2026</b>  <b>Bando per progetti di valorizzazione di archivi:</b> per stimolare e sostenere interventi qualificati di salvaguardia, riordino, catalogazione e valorizzazione di archivi di interesse economico, storico e sociale per la comunità trentina, per favorire la conoscenza, fruibilità ed accessibilità di fonti informative di interesse collettivo	<b>comunità attive</b>
	<b>Bando Digitale per la cultura:</b> per rafforzare le occasioni e le modalità di collaborazione e di co-progettazione tra realtà culturali che condividono un bisogno e le competenze di realtà del sistema produttivo esperte in digitale ed ICT L'intento è di facilitare l'incontro tra domanda culturale ed offerta digitale per progetti volti a favorire l'accessibilità ai servizi culturali e la consultabilità del patrimonio della conoscenza anche in ottica inclusiva	<b>comunità attive</b>
	<b>TOTALE AZIONE</b>	<b>350.000</b>

**Programma 3.3**

**Promozione di iniziative culturali di ampio interesse per la collettività**

**Finalità del programma:**

Promuovere iniziative culturali di rilievo ed aventi implicazioni formative e divulgativo-culturali su tematiche di attualità e di ampio interesse collettivo. Sostenere e valorizzare l'attività culturale di enti patrocinati che, radicati sul territorio che per consolidata esperienza culturale e visibilità, sono in grado di stimolare, promuovere e facilitare iniziative anche di altre realtà culturali. Valorizzare ed accrescere la fruibilità del patrimonio artistico e immobiliare della Fondazione nei confronti della collettività.

Azione a)

### Attività culturali svolte da enti patrocinati

<p><b>modalità e tipologie di intervento (PPA 26-28)</b></p> <p>Sostegno annuale, nell'ambito del rapporto pluriennale di <i>Patrocinio</i>, delle attività istituzionali dell'Associazione Culturale Antonio Rosmini e dell'Accademia Roveretana degli Agiati</p> <p>Sostegno annuale delle spese previste dal piano di sviluppo strategico (triennio 25-27) presentato da Accademia Roveretana degli Agiati nel contesto del percorso <i>Tra dire e fare</i></p>	<p><b>previsione di intervento per 2026</b></p> <p>Sostegno annuale per le attività istituzionali di:</p> <ul style="list-style-type: none"> <li>· <b>Accademia Roveretana degli Agiati</b></li> <li>· <b>Associazione Culturale A. Rosmini</b></li> </ul> <p>Sostegno annuale per la realizzazione del <b>piano di sviluppo strategico</b> pluriennale dell'Accademia Roveretana degli Agiati</p> <p><b>TOTALE AZIONE</b></p>	<p><b>90.000 €</b></p> <p><b>comunità attive</b></p> <p><b>13.000 €</b></p> <p><b>sostenibilità futura</b></p> <p><b>103.000</b></p>
--	--	--

Azione b)

### Valorizzazione del patrimonio artistico e immobiliare della Fondazione

<p><b>modalità e tipologie di intervento (PPA 26-28)</b></p> <p>Iniziative realizzate anche in collaborazione con altre realtà per promuovere ed ampliare la conoscenza e la fruibilità delle sedi e del patrimonio artistico della Fondazione</p>	<p><b>previsione di intervento per 2026</b></p> <p>Iniziative volte alla <b>valorizzazione del patrimonio artistico ed immobiliare</b> della Fondazione, realizzate anche in collaborazione con altre realtà</p> <ul style="list-style-type: none"> <li>· <b>DISPLAY</b>: percorso di valorizzazione itinerante del patrimonio artistico della Fondazione nei diversi territori del trentino</li> <li>· <b>Invito a Palazzo</b> iniziative per fare conoscere, per rendere più accessibile e facilitare la fruibilità del patrimonio culturale nelle sedi della Fondazione</li> <li>· <b>iniziative rivolte ai giovani</b> e programmate e realizzate con il loro coinvolgimento attivo nella valorizzazione del patrimonio artistico della Fondazione</li> </ul> <p><b>TOTALE AZIONE</b></p>	<p><b>comunità attive</b></p> <p><b>120.000</b></p>
--	---	---

Azione c)

**Iniziative culturali su temi di interesse collettivo che aggiungono valore all'offerta culturale locale**

modalità e tipologie di intervento (PPA 26-28)	previsione di intervento per 2026	giovani generazioni
Eventi ed iniziative, anche in collaborazione con altri enti, su tematiche di <b>attualità</b> e di <b>ampio interesse collettivo</b>	<b>1</b> <b>Eventi della Fondazione</b> per offrire alla collettività, con particolare riguardo ai giovani, proposte culturali riferite tematiche di attualità, ampiamente fruibili e di significativo valore aggiunto all'offerta culturale locale	
	<b>2</b> Sostegno ai <b>grandi eventi/ festival</b> ed <b>altre iniziative di rilievo</b> e di ampio interesse per la collettività	comunità attive
	<b>3</b> <b>GEF - Giornata Europea delle Fondazioni</b> iniziative volte a promuovere alla collettività ed alle nuove generazioni le finalità ed il ruolo delle Fondazioni filantropiche	giovani generazioni
	<b>4</b> <b>Concorso M4NG</b> - iniziativa sovra regionale, promossa in collaborazione con altre Fondazioni e realtà, destinata a giovani musicisti, volta alla promozione della loro creatività	giovani generazioni
	<b>5</b> Sostegno di iniziative culturali ampiamente fruibili dalla collettività promosse dal <b>Comune di Trento</b> e dal <b>Comune di Rovereto</b> che vengono condivise in quanto ritenute strategiche	comunità attive
	<b>TOTALE AZIONE</b>	<b>250.000</b>



## Programma 3.4

### Ospitalità ad iniziative con finalità di divulgazione culturale e sociale

#### Finalità del programma:

Fruibilità delle sale di Trento e Rovereto di proprietà della Fondazione adibite a sale convegni/conferenze per ospitare iniziative ed eventi di interesse per la collettività.

Programmazione per un utilizzo degli spazi volto a favorire comunità di relazioni tra realtà diverse e per facilitare opportunità di progettazione in rete, con particolare riguardo ai giovani.

Azione a)

#### Concessione delle sale della Fondazione per iniziative culturali ampiamente fruibili

<p><b>modalità e tipologie di intervento (PPA 26-28)</b></p> <p>Utilizzo delle <b>sale conferenze e gestione dei servizi accessori</b> per ospitare iniziative ed eventi qualificati di interesse per la collettività e coerenti con le finalità della Fondazione</p>	<p><b>previsione di intervento per 2026</b></p> <p><b>Concessione delle sale di Trento e Rovereto</b> di proprietà della Fondazione adibite a sale convegni/conferenze per ospitare iniziative ampiamente fruibili promosse dalle realtà del territorio in coerenza con le finalità della Fondazione.</p>	<p><b>50.000 €</b></p> <p><b>comunità attive</b></p>
	<p><b>TOTALE</b></p>	<p><b>50.000</b></p>
<p><b>Utilizzo degli spazi</b> al piano terra della Fondazione per incentivare <b>comunità di relazioni tra realtà diverse</b> e per facilitare opportunità di progettazione in rete</p>	<p><b>Percorso per l'uso strategico degli spazi</b> Progettazione infrastrutturale e programmazione di un piano di gestione più flessibile degli <b>spazi al piano terra</b> della sede di Trento della Fondazione per favorire ed incentivare comunità di relazioni tra realtà diverse e per facilitare opportunità di progettazione in rete, con particolare riguardo ai giovani.</p>	<p><b>200.000 €</b></p> <p><b>comunità attive</b></p>
	<p><b>TOTALE COMPLESSIVO AZIONE</b></p>	<p><b>250.000</b></p>



## LINEA 4

# VOLONTARIATO, FILANTROPIA E BENEFICENZA

## Strategie e obiettivi

La Fondazione opera per favorire la **coesione sociale** e tutelare le **categorie sociali deboli** al fine di:

- promuovere e sostenere iniziative di **volontariato sociale**, intervenendo direttamente o in collaborazione con altri soggetti pubblici o privati
- stimolare con logiche territoriali e di rete lo sviluppo di competenze manageriali e strategiche da parte di associazioni e istituzioni al fine di generare idee e risorse e di realizzare azioni con prospettive di lungo periodo
- sostenere **iniziative sperimentali** per contrastare difficoltà emergenti nonché stati di emarginazione e povertà materiale e immateriale presenti sul territorio
- aderire alle iniziative nazionali per il contrasto della **povertà educativa minorile** e alla **Fondazione con il Sud**, che promuove l'infrastrutturazione sociale del Mezzogiorno
- destinare ogni anno al **FUN (Fondo Unico Nazionale)**, in ottemperanza a quanto stabilito dall'art. 62 del DL 117/2017 "Codice del Terzo settore", una quota non inferiore al quindicesimo del risultato della differenza tra l'avanzo dell'esercizio meno l'accantonamento a copertura dei disavanzi pregressi, alla riserva obbligatoria e l'importo minimo da destinare ai settori rilevanti ai sensi dell'articolo 8, comma 1, lettere c) e d), del DL 17 maggio 1999, n. 153
- intervenire nei casi conclamati di necessità occasionalmente nelle **emergenze umanitarie**.

---

### Programma 4.1

## Sostegno logistico per alleviare situazioni di disagio sociale

### Finalità del programma:

Contribuire con interventi ad elevato valore aggiunto all'offerta pubblica di servizi volti alla soluzione di problemi di categorie sociali svantaggiate, tramite la cessione in comodato alle amministrazioni comunali competenti di immobili di proprietà della Fondazione. Le amministrazioni comunali gestiscono l'uso degli immobili tramite organizzazioni specializzate nell'assistenza a categorie sociali svantaggiate.

Azione a)

## Utilizzo di immobili della Fondazione per integrare i servizi del sistema di assistenza sociale

### modalità e tipologie di intervento (PPA 26-28)

**Cessione in comodato gratuito di immobili** della Fondazione destinati ad anziani autosufficienti in Via S. Martino a Trento e a donne in difficoltà, in via Schio a Rovereto

### previsione di intervento per 2026

Continuazione della **cessione in comodato gratuito** alla Pubblica Amministrazione di immobili della Fondazione in Via Malvasia a Trento ed in via Schio a Rovereto destinati a **servizi ed ospitalità** per persone che si trovano in situazioni di **vulnerabilità sociale**, che vengono affidati in gestione a Enti di Terzo Settore.

Si prevedono attività volte a valorizzare ed ampliare la conoscenza di questi interventi nei confronti della collettività.

**TOTALE AZIONE**

**comunità  
attive**

**0**

## Programma 4.2

### Sostegno ad attività integrate volte ad alleviare disagi sociali

#### Finalità del programma:

Promuovere la diffusione della cultura del volontariato sociale con particolare riferimento ai soggetti socialmente deboli, e sostenere la progettazione con logiche di collaborazione e di sistema, in concorso con organizzazioni di volontariato operanti in ambito provinciale.

Contribuire alla crescita di competenze organizzative, gestionali e strategiche ed offrire opportunità e sostegno alle realtà che intendono convergere sulla programmazione di percorsi o progetti sperimentali pluriennali su tematiche sociali condivise dalle collettività.

Favorire lo sviluppo di iniziative con finalità sociali, con particolare riguardo alle comunità territoriali più periferiche ed alla valorizzazione di idee dei giovani che intendono attivarsi in progettazioni per la comunità.



Azione a)

## Iniziative di valorizzazione del volontariato sociale

<b>modalità e tipologie di intervento (PPA 26-28)</b>  Sostegno annuale, nel contesto del <i>Rapporto di Patrocinio</i> , alle attività istituzionali della <i>Fondazione Trentina per il Volontariato Sociale</i> con lo scopo di stimolare proficue collaborazioni con altre realtà pubbliche e private che operano in ambito sociale, con prospettive di sviluppo strategico pluriennale degli interventi e degli strumenti per garantire anche la sostenibilità futura	<b>previsione di intervento per 2026</b>  Sostegno annuale per le attività istituzionali della <b>Fondazione Trentina per il Volontariato Sociale</b>	<b>150.000 €</b>  <b>comunità attive</b>
Sostegno annuale delle spese per piano di sviluppo strategico triennale 25-27 presentato da <b>Fondazione Trentina per il Volontariato Sociale</b> nel contesto del percorso <b>Tra dire e fare</b>	Sostegno annuale delle spese previste dal <b>piano di sviluppo strategico</b> della Fondazione Trentina per il Volontariato Sociale	<b>15.000 €</b>  <b>sostenibilità futura</b>
<i>Bandi o iniziative di origine interna</i> per il sostegno di: <ul style="list-style-type: none"><li>• progetti o percorsi di <b>comunità territoriali inclusive</b> che valorizzano anche l'apporto del volontariato</li><li>• progetti o percorsi di volontariato (promossi in collaborazione anche con altre realtà) con logiche di comunità/sistema per favorire interventi a supporto di categorie/profili fragili</li></ul>	<b>Bando comunità inclusive:</b> per il sostegno di <b>progetti programmati e realizzati in rete</b> che promuovono e valorizzano le azioni delle realtà di volontariato locali: <ul style="list-style-type: none"><li>• azioni concrete per facilitare l'integrazione multiculturale e l'inclusione sociale anche nelle comunità periferiche</li><li>• rafforzare la cultura della progettazione con logiche di sistema tra realtà di volontariato ed altri soggetti del territorio, anche tramite modalità di raccolte collettive dalla comunità</li><li>• proposte che emergono da contaminazioni positive tra realtà del sociale ed altre realtà che operano in altri sistemi (della cultura o dello sport) per raggiungere obiettivi di inclusione sociale</li></ul>	<b>310.000 €</b>  <b>comunità attive</b>

**modalità e tipologie di intervento  
(PPA 26-28)**

*Bandi o iniziative di origine interna per il sostegno di:*

- progetti o percorsi di **comunità territoriali inclusive** che valorizzano anche l'apporto del volontariato
- progetti o percorsi di volontariato (promossi in collaborazione anche con altre realtà) con logiche di comunità/sistema per favorire interventi a supporto di categorie/profili fragili

**previsione di intervento per 2026****Comunità per persone**

Progetti in collaborazione con istituzioni, enti e realtà che agiscono con competenza in ambito giuridico/sociale, per sensibilizzare, diffondere culture collettive, favorire azioni inclusive o di reinserimento a supporto di categorie socialmente fragili o a rischio emarginazione

**310.000 €****comunità  
attive****TOTALE AZIONE****475.000**

Azione b)

**Progetti di innovazione sociale con logiche generative****modalità e tipologie  
di intervento  
(PPA 26-28)**

*Bandi per il co-finanziamento di progetti o iniziative di origine interna volti a:*

- facilitazione e sostegno a progetti di sviluppo strategico di realtà culturali e sociali attraverso la crescita di competenze organizzative, gestionali
- facilitazione e sostegno a progetti sperimentali pluriennali su tematiche condivise dalle collettività per favorire, ad esempio, crescenti forme di prossimità, inclusione, generatività, partecipazione giovanile, rapporti intergenerazionali e coesione sociale

**previsione di intervento per 2026****1****Tra dire e fare:**

Percorso di accompagnamento per promuovere e favorire lo **sviluppo strategico** di realtà **culturali** e **sociali** che agiscono con esperienza ed a livello professionale, attraverso la crescita delle competenze **organizzative** e **gestionali**

**2****Bando comunità di innovazione sociale:**

Sostegno di progetti pluriennali programmati e realizzati con logiche di rete tra enti per la sperimentazione di pratiche sociali innovative. L'intervento è volto a sviluppare un approccio di sistema, capace di coinvolgere diversi soggetti che condividono e valorizzano le rispettive conoscenze, risorse, competenze ed esperienze nella ricerca di soluzioni a bisogni sociali emergenti.

**sostenibilità  
futura****comunità  
attive**

**modalità e tipologie  
di intervento  
(PPA 26-28)**

- supporto a forme di sperimentazione di modelli di rigenerazione, gestione e coordinamento di beni, luoghi o spazi per perseguire finalità collettive a livello provinciale e percorsi per lo sviluppo di competenze e di modelli trasferibili per la progettazione con logiche di comunità intraprendenti formate da diverse realtà e soggetti che formano gli ecosistemi territoriali

**previsione di intervento per 2026**

- 3 Bando welfare km zero:**  
Sostegno di progetti sociali territoriali da sviluppare presso luoghi di comunità
- 4 Accompagnami: luoghi di comunità intraprendenti**  
supporto per la facilitazione di percorsi partecipati tra diverse realtà per la progettazione di modelli plurienali, sostenibili e potenzialmente trasferibili ad altre realtà per l'utilizzo di luoghi significativi per azioni utilità collettiva
- 5 Comunità di volontariato di impresa:**  
supporto allo sviluppo di una comunità di realtà profit e non-profit per sperimentare interventi e percorsi e per condividere buone pratiche anche al fine di diffondere la cultura collettiva del volontariato di impresa
- 6 Sviluppo di modelli o servizi di azione sociale:**  
supporto alla progettazione, all'avvio o allo sviluppo da parte di reti di realtà anche differenti che intendono avviare la sperimentazione di servizi, azioni o attività concrete per raggiungere finalità e ricadute di utilità sociale collettiva, anche con logiche dal basso

**TOTALE AZIONE**

**comunità  
attive**

**comunità  
attive**

**comunità  
attive**

**comunità  
attive**

**1.450.000**

Azione c)  
**Progetti intersettoriali con finalità sociali**

### modalità e tipologie di intervento (PPA 26-28)

*Bandi per il co-finanziamento di progetti o iniziative di origine interna volti a favorire:*

- il sostegno di progetti promossi con logiche di rete e di volontariato che tramite i linguaggi della cultura e dello sport raggiungono finalità sociali
- percorsi per favorire la condivisione di idee dei giovani per la collettività, da sviluppare in collaborazione con realtà di volontariato culturale o sociale, per trasformarle in progetti concreti da sostenere

### previsione di intervento per 2026

#### **Bando per l'inclusione sociale:**

stimolare e facilitare lo sviluppo di progetti programmati e realizzati con logiche di rete e di comunità tra differenti realtà di volontariato sociale ed altre tipologie di realtà che operano nel sistema della cultura o dello sport per raggiungere obiettivi di inclusione sociale

#### **GIC - Giovani idee per la collettività:**

percorso volto a stimolare e valorizzare le idee di utilità culturale o sociale dei giovani ed agevolare il loro sviluppo in proposte concrete di progetto grazie alla collaborazione di realtà culturali e sociali disposte a svilupparle assieme in un percorso di accompagnamento

**comunità  
attive**

**giovani  
generazioni**

**TOTALE**

**250.000**

Continuazione e sviluppo del percorso intersettoriale per promuovere e diffondere la cultura della parità di genere presso:

- le collettività dei territori trentini
- il sistema scolastico-formativo
- il sistema delle imprese

#### **Percorso Paridee:**

- le **collettività dei territori trentini** (eventi pubblici promossi anche in collaborazione con realtà locali)
- il **sistema scolastico-formativo** (comunità di co-progettazione per la predisposizione e diffusione di attività laboratoriali nelle scuole anche con logiche generative e di lungo periodo)
- il **sistema delle imprese** (attività da proporre con e presso le imprese e da programmare e condividere con le associazioni di categoria)

**200.000 €**

**comunità  
attive**

**TOTALE COMPLESSIVO AZIONE**

**450.000**

## Programma 4.3

### Sostegno ad interventi di sistema per affrontare situazioni di emergenza

#### Finalità del programma:

Sostenere interventi programmati e realizzati con logiche di sistema e di condivisione di intenti a livello locale, nazionale o anche internazionale per far fronte a situazioni di emergenza umanitaria, fragilità o marginalità sociale, oppure per favorire opportunità di sviluppo sociale.

Azione a)

#### Interventi di sistema per fronteggiare situazioni ritenute di emergenza

##### modalità e tipologie di intervento (PPA 26-28)

Partecipazione all'iniziativa nazionale *Fondazione con il Sud* promossa dalle Fondazioni di origine bancaria, per favorire iniziative e bandi volti a stimolare e sostenere progetti di sviluppo

Partecipazione al *Fondo per il contrasto della povertà educativa minorile*: iniziativa nazionale promossa dalle Fondazioni di origine bancaria, per favorire iniziative e bandi nazionali per stimolare progettazioni in rete

Sostegno ad interventi di sistema a livello locale, nazionale o internazionale per fare fronte a situazioni di fragilità emergenti o di marginalità sociale

##### previsione di intervento per 2026

**1** **Fondazione con il Sud**  
partecipazione al progetto nazionale promosso da Acri per favorire iniziative e bandi volti a stimolare e sostenere progetti di sviluppo del Mezzogiorno

**2** **Fondo per azioni di sistema**  
adesione per eventuali ulteriori azioni programmate nel contesto del progetto nazionale promosso da Acri

**3** **Emergenze umanitarie**  
sostegno ad iniziative di sistema promosse a livello locale, nazionale o internazionale da realtà qualificate e collegate con il sistema del volontariato trentino in risposta a situazioni di fragilità emergenti o di marginalità sociale

**TOTALE BUDGET AZIONE**

**comunità  
attive**

**comunità  
attive**

**comunità  
attive**

**275.000**

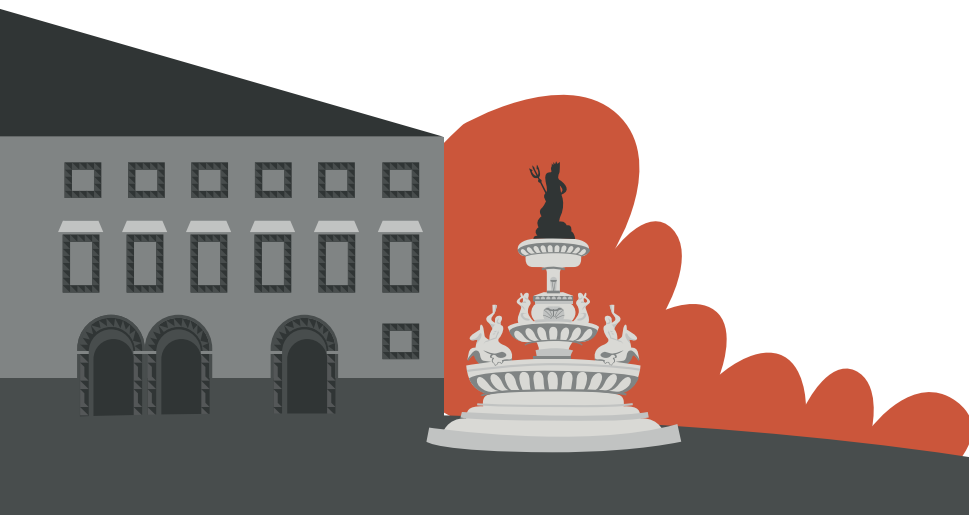



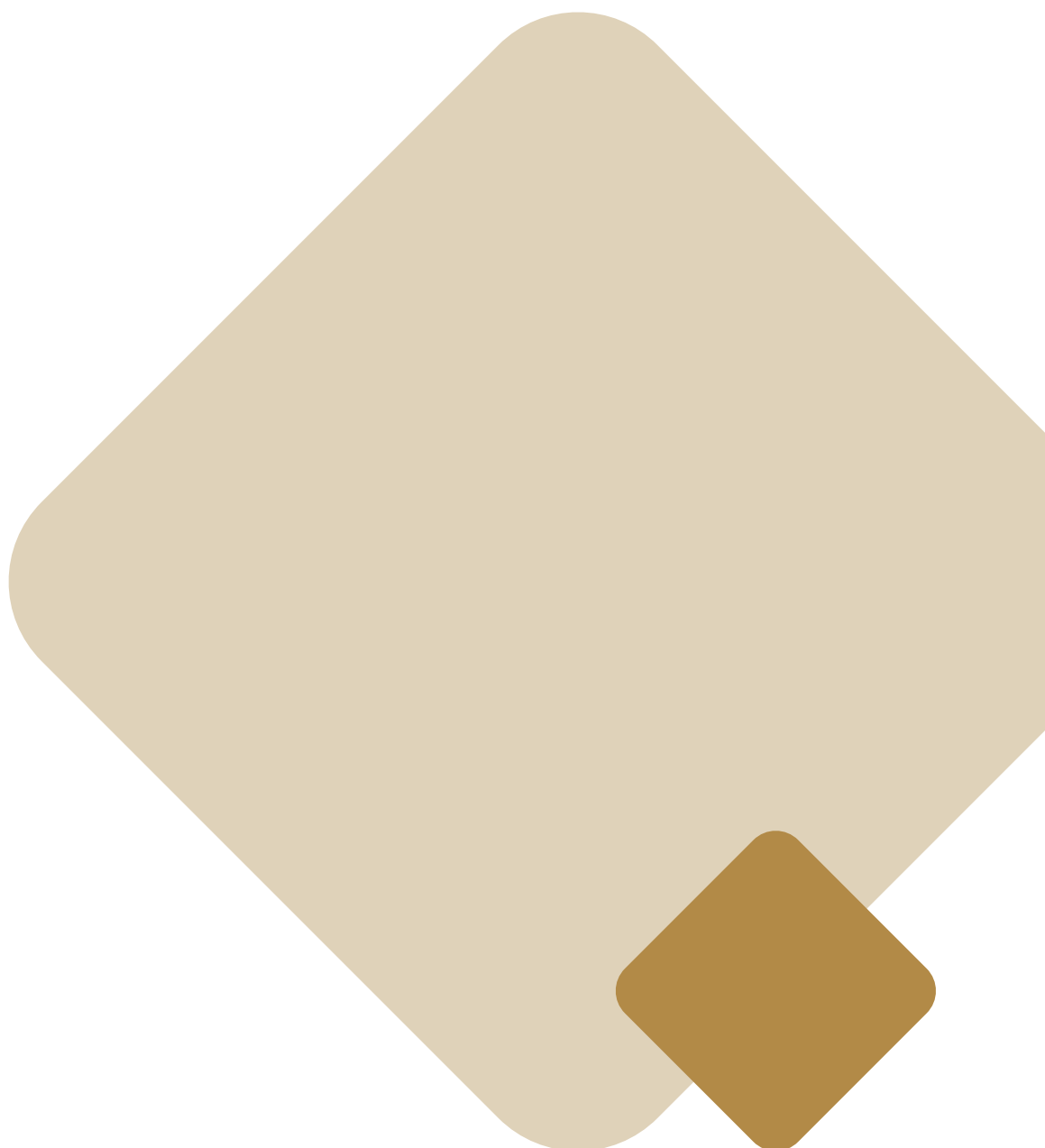

# RIPARTIZIONE DELLE RISORSE 2026 PER AMBITI TRASVERSALI

giovani generazioni

18%

2.050.000€

comunità  
attive

58%

6.697.000€

sostenibilità futura

24%

2.753.000€

● Comunità attive	6.697.000€	58%
● Giovani generazioni	2.050.000€	18%
● Sostenibilità futura	2.753.000€	24%
Totale	11.500.000€	100%



# SINTESI INTERVENTI PER *AMBITI TRASVERSALI*

## Comunità attive

- **Progetti strategici di ricerca** (*Convenzione con l'Ateneo di Trento*)
- **Progetti di Terza missione** (*Convenzione con l'Ateneo di Trento*)
- **FOF-Foundation Open Factory**
- **OsservaTrentino**
- **Trasmettiamo la ricerca**
- **Bando Ricerca umanistica e sociale**
- **FBK-Fondazione Bruno Kessler**
- **Incontri pubblici** di interesse collettivo su tematiche di attualità

### RICERCA

- **Comunità educanti territoriali**
- **Bando scuola-territorio**
- **Bando filiere formazione-lavoro**

### ISTRUZIONE

- **Bandi volontariato culturale**
- **Bando Crescita culturale**
- **Bando annuale progetti culturali di rilievo**
- Percorso **SfidEUROPEE**
- **Bando archivi**
- **Bando digitale per la cultura**
- Patrocinio **Accademia degli Agiati e Associazione Rosmini**
- **Progetti e percorsi di valorizzazione del patrimonio della Fondazione**
- **Sostegno ai Grandi Eventi**
- **GEF-Giornata europea delle Fondazioni**
- Sostegno a progetti **Comuni di Trento e Rovereto**
- Concessione delle **sale di Trento e Rovereto**
- **Percorso per l'uso strategico degli spazi**

### CULTURA

- **Utilizzo immobili della Fondazione per integrare i servizi del sistema di assistenza sociale**
- **Patrocinio Fondazione Trentina per il Volontariato sociale**
- **Bando reti comunità inclusive**
- ***Comunità per persone***
- **Bando comunità di progettazione sociale**
- **Bando welfare a km zero**
- **Accompagnami – *Comunità intraprendenti***
- **Comunità di volontariato di impresa**
- **Sviluppo di modelli o servizi di azione sociale**
- **PARIDEE**
- **Fondo per azioni di sistema o per risposte ad emergenze**
- **Fondazione Con il Sud**

## WELFARE SOCIALE

## Giovani generazioni

- **Bando ricercatori post-doc**
- Percorso **Trasmissioni**
- Patrocinio **Fondazione Pezcoller**

RICERCA

- **Benessere scolastico**
- **Bando Movimenti**
- **Bando reti per l'educazione musicale di gruppo**
- **Interventi formativi complementari all'offerta formativa** (*educazione finanziaria, educazione interculturale, educazione digitale, educazione alla cittadinanza*)
- **Progetti di sviluppo dell'offerta formativa di Ateneo** e di apertura al territorio (*Convenzione con l'Ateneo di Trento*)
- **ENACTUS** Italia
- **Master GIS** - gestione imprese sociali
- **Percorsi facilitati su imprenditorialità giovanile ed orientamento scolastico**
- **Commissione Giovani**

ISTRUZIONE

- **Concorso M4NG - Music for the next generation**
- **Eventi SWIPE**

CULTURA

- **GIC** - *Giovani idee per la comunità*

SOCIALE

## Sostenibilità futura

- Percorso **R2M-Road to market** (*Convenzione con l'Ateneo di Trento*)
- **Fondazione VRT**
- Percorso **CERS - Comunità Energetiche Sociali intraprendenti**
- **Bando ricerca e sviluppo**

**RICERCA**

- **Fondo Repubblica Digitale**

**ISTRUZIONE**

- **Bando Cultura Ambientale**

**CULTURA**

- **Tra dire e fare:** percorso di accompagnamento allo sviluppo strategico di ETS

**SOCIALE**



## 8. IMPIEGHI DEL PATRIMONIO AI FINI STATUTARI E PER INVESTIMENTO

### Impieghi attuali

IMMOBILI STRUMENTALI	DESTINAZIONE
<b>Palazzo Calepini (entrata da Via Calepina)</b>	<ul style="list-style-type: none"><li>- Uffici della Fondazione, sede Fondazione VRT, Spazio CDP,</li><li>- Sala conferenze aperta al pubblico</li></ul>
<b>Palazzo Calepini (entrata da Via Dordi) – piano terra e secondo piano</b>	Sedi per soggetti patrocinati e area meeting, Ufficio Svolta
<b>Palazzo della Fondazione a Rovereto</b>	<ul style="list-style-type: none"><li>- Uffici della Fondazione, Spazio CDP</li><li>- Sede per soggetto patrocinato</li><li>- Sala conferenze aperta al pubblico</li></ul>
<b>Immobile di via Malvasia a Trento</b>	Comodato gratuito al Comune di Trento per alloggi anziani e persone disabili
<b>Immobile di via Schio a Rovereto</b>	Comodato gratuito al Comune di Rovereto per alloggi donne in difficoltà

IMMOBILI NON STRUMENTALI	DESTINAZIONE
<b>Immobile di Via Dordi 8 a Trento – primo piano</b>	Affitto uffici
<b>Immobile di Via Dordi a Trento – terzo piano</b>	Affitto appartamenti
<b>Immobile di Via Orefici a Rovereto</b>	Affitto appartamenti / uffici / attività commerciali, etc.
<b>Immobile di Piazza Rosmini – piano terra a Rovereto</b>	Affitto uffici

### Previsioni di impieghi ulteriori

Al momento non sono previste altre acquisizioni di immobili strumentali e non strumentali. Qualora se ne ravvisasse la necessità e l'occasione, il Consiglio di Gestione potrà compiere gli opportuni approfondimenti per valutare eventuali investimenti, anche attraverso fondi di social housing, nel rispetto delle disposizioni della legge e dello Statuto.



## 9. CONCLUSIONI

Il Documento Programmatico Previsionale Annuale 2026 si colloca all'interno di una cornice strategica triennale definita dal Comitato di Indirizzo, che ha individuato criteri di ripartizione delle risorse orientati a garantire continuità e, al contempo, innovazione. In questo quadro, il **Consiglio di Gestione** assume un ruolo centrale di attuazione, traducendo le linee di indirizzo in scelte operative concrete e in azioni coerenti con lo Statuto e con gli obiettivi pluriennali. Tale approccio consente alla Fondazione di assicurare, da un lato, la prosecuzione di interventi consolidati e continuativi, sostenuti dai rendimenti ordinari della gestione patrimoniale, e, dall'altro, di aprire spazi a progettualità emblematiche e strategiche, attivabili solo in presenza di condizioni finanziarie favorevoli. Questa distinzione rappresenta un elemento di equilibrio e responsabilità, capace di coniugare prudenza gestionale e visione prospettica.

Nel corso del 2026, particolare attenzione sarà rivolta a tre iniziative cardine: il percorso di programmazione e attivazione della **Commissione Giovani**, quale strumento di partecipazione attiva e di rigenerazione delle politiche rivolte alle nuove generazioni; il **Progetto Spazi**, finalizzato a rendere più flessibile e inclusiva la fruizione degli ambienti della sede di Trento, per facilitare relazioni, contaminazioni e progettazioni in rete; e il proseguimento del percorso **Paridee**, che si conferma laboratorio intersettoriale capace di integrare formazione, cultura e sociale per diffondere la cultura della parità di genere nella scuola, nelle comunità territoriali e nel sistema economico-produttivo.

La Fondazione riafferma inoltre l'attenzione ai tre **ambiti trasversali** individuati come priorità strategiche:

- le **giovani generazioni**, cui saranno dedicate azioni per lo sviluppo di competenze, per il benessere scolastico e per la promozione di forme mature e consapevoli di cittadinanza attiva;
- la **sostenibilità futura**, intesa come impegno per la salvaguardia e la rigenerazione dei territori e come stimolo allo sviluppo di ecosistemi di economia circolare;
- le **comunità attive**, valorizzando processi partecipativi, reti di collaborazione e sperimentazioni di gestione condivisa di beni comuni, con l'obiettivo di rafforzare coesione sociale e inclusione.

Elemento qualificante della programmazione sarà il consolidamento di una modalità di lavoro fondata sulla **progettazione in rete** con altri enti pubblici e privati, in coerenza con la missione della Fondazione di generare valore aggiunto attraverso la collaborazione e l'integrazione delle risorse disponibili. In questa prospettiva, l'avvio dell'**Osservatorio Trentino** rappresenta un investimento strategico: uno strumento di studio e analisi condiviso con il sistema della ricerca e con gli attori territoriali, utile a interpretare i bisogni emergenti, leggere i cambiamenti sociali ed economici e orientare le scelte future con maggiore consapevolezza.

Il DPPA 2026 conferma quindi la volontà della Fondazione di mantenere saldo il legame con le proprie comunità, interpretandone i bisogni e trasformandoli in occasioni di crescita e innovazione sociale, educativa, culturale e scientifica. La centralità dei giovani, l'impegno per la sostenibilità e la costruzione di comunità coese e generative costituiscono i cardini di un'azione che intende essere al tempo stesso prudente nella gestione e ambiziosa nella visione, per contribuire a uno sviluppo durevole e inclusivo del territorio trentino.



FONDAZIONE  
**CARITRO**

CASSA DI RISPARMIO DI TRENTO E ROVERETO

