

DATA PILAH INTERNAL KPPN Madiun Tahun 2024

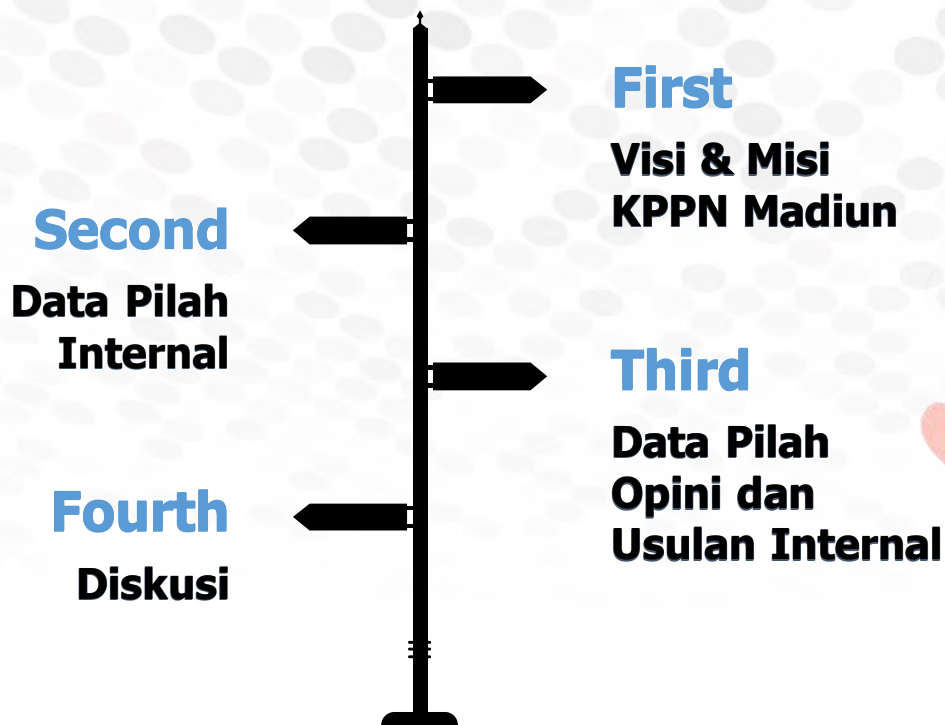



**CUSTOMER SERVICE OF
KPPN MADIUN**



KEMENTERIAN KEUANGAN
REPUBLIK INDONESIA



1

VISI & MISI KPPN MADIUN

V I S I

Visi KPPN Madiun mengacu pada Visi DJPb

Menjadi pengelola perbendaharaan negara yang unggul di tingkat dunia dalam rangka mendukung visi Kementerian Keuangan
"Menjadi Pengelola Keuangan Negara untuk Mewujudkan Perekonomian Indonesia yang Produktif, Kompetitif, Inklusif, dan Berkeadilan.



Visi KPPN Madiun mengacu pada Visi DJPb

DJPb mendukung misi Kementerian Keuangan nomor 3 (memastikan belanja negara yang berkeadilan, efektif, efisien, dan produktif) dan no 4 (Mengelola neraca keuangan pusat yang inovatif dengan resiko minimum) melalui:

1. Mewujudkan pengelolaan kas negara yang prudent, efisien, dan optimal;
2. Mendukung kinerja pelaksanaan APBN yang efisien, efektif, dan akuntabel;
3. Mewujudkan akuntansi dan pelaporan keuangan pemerintah yang akuntabel, transparan, andal, dan tepat waktu;
4. Mewujudkan tata kelola investasi pemerintah yang modern, inklusif, dan berkelanjutan;
5. Mewujudkan layanan dan tata kelola keuangan Badan Layanan Umum yang inovatif dan modern;
6. Mewujudkan tata kelola sumber daya, proses bisnis, dan sistem teknologi informasi perbendaharaan yang modern, efektif, dan adaptif



Struktur Organisasi KPPN Madiun

STRUKTUR ORGANISASI KPPN MADIUN

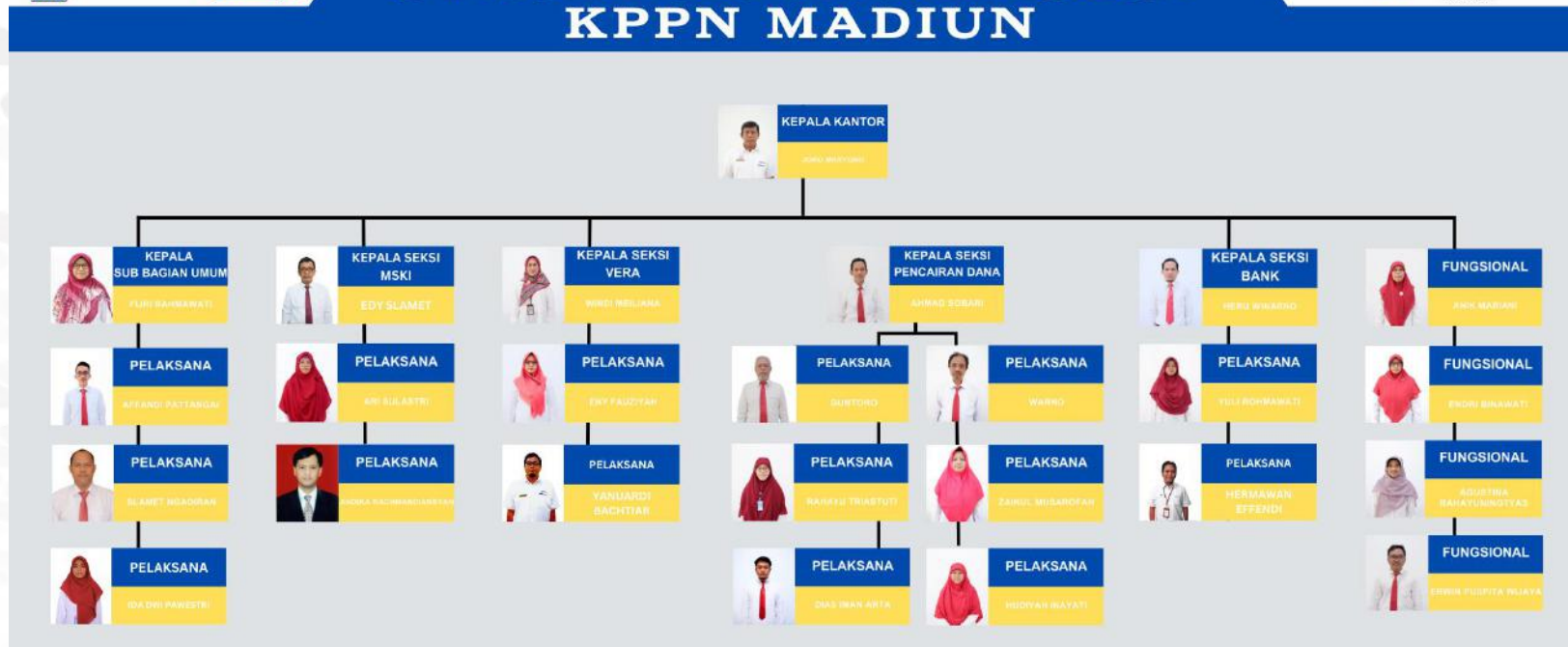

2

CUSTOMER SERVICE OF
KPPN MADIUN



KEMENTERIAN KEUANGAN
REPUBLIK INDONESIA



DJPb
Indonesian Treasury

DATA PILAH INTERNAL

ANIK M



Definisi Data Pilah



Data Pilah merupakan variabel-variabel bernilai yang terpilah menurut berbagai jenis, ciri, atau karakteristik yang bertujuan untuk mengidentifikasi suatu masalah

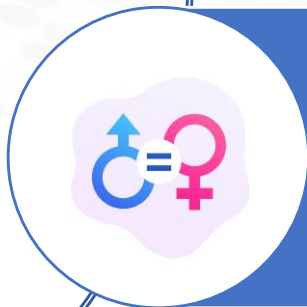

Data Pilah menurut jenis kelamin bertujuan untuk membuka wawasan tentang adanya kesenjangan gender yang berguna dalam menyusun analisis kebijakan dan penyusunan anggaran yang responsif gender

Data Pilah Menurut Jenis Kelamin dan Pekerjaan

63%



13 orang



ASN

9 orang



PPNNP

37%



12 orang



ASN

1 orang



PPNNP

Data Pilah Menurut Karakteristik Usia



Row Labels	Laki-laki	Perempuan	Grand Total	
20—30	1	2	3	9%
31---40	9	1	10	29%
41—50	6	7	13	37%
51 ke atas	6	3	9	26%
Grand Total	22	13	35	100,00%



Data Pilah

Menurut Jenjang Pendidikan

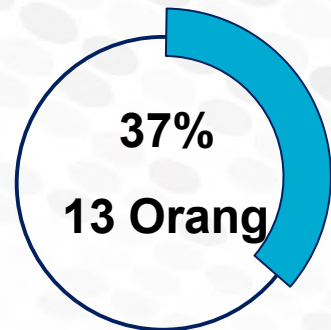

SMA

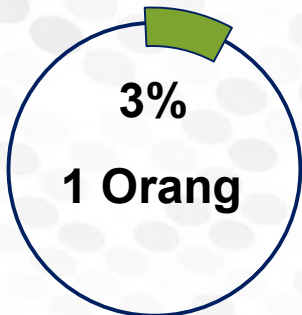

D1

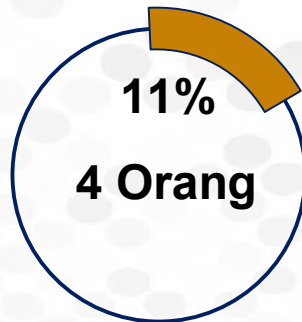

D3

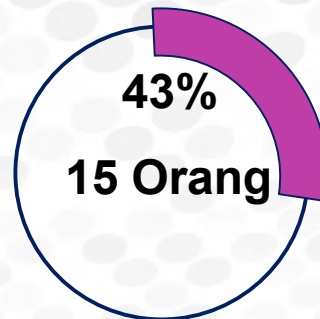

D4/S1

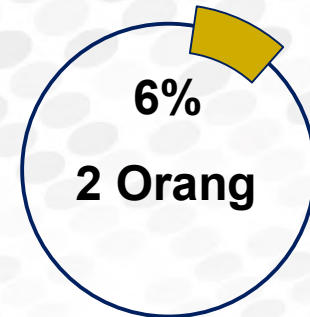

S2

Data Pilah Menurut Jarak Tempuh (Rumah ke Kantor)

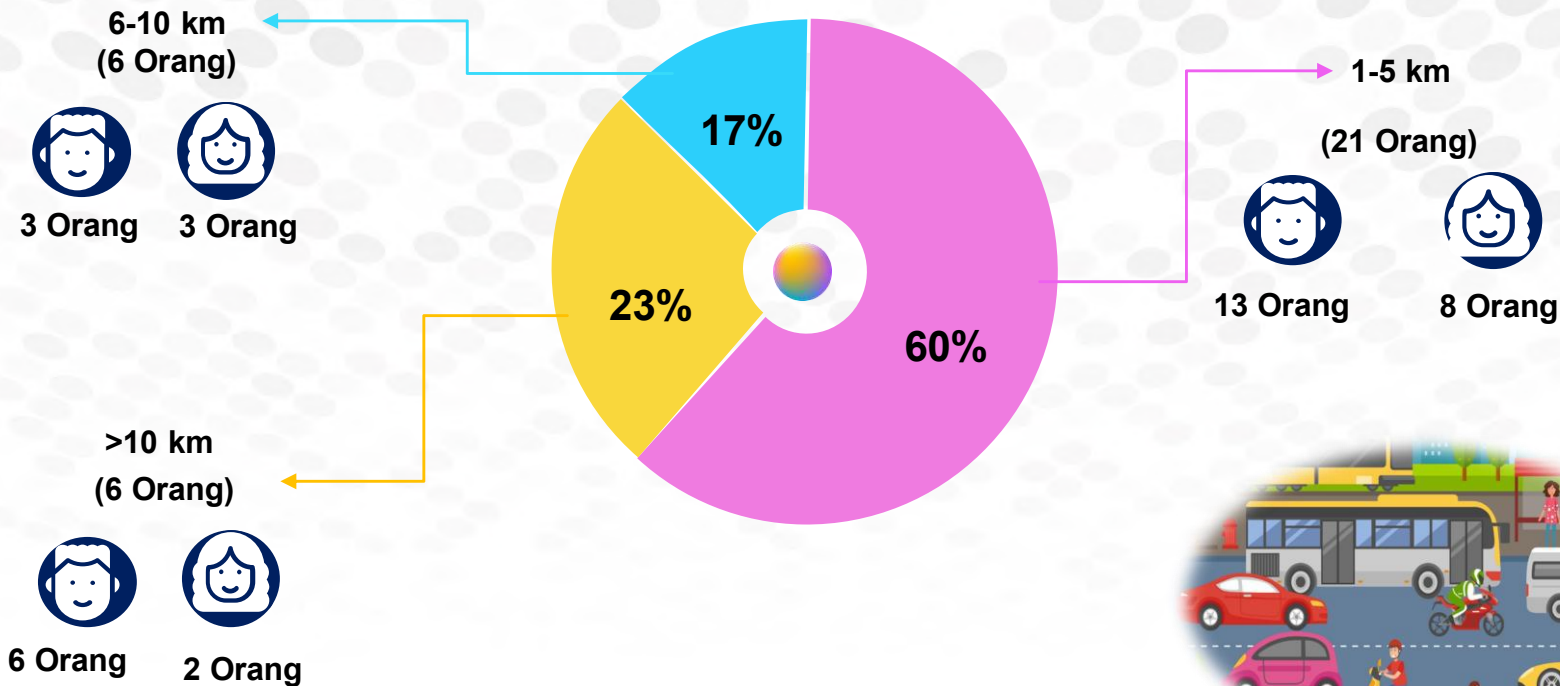

Data Pilah Menurut Moda Transportasi

Transportasi

Laki-laki

Perempuan

Total

Persentase

Lainnya	3	1	4	11%
Mobil Pribadi	5	3	8	23%
Sepeda Motor Pribadi	14	9	23	66%
Grand Total	22	13	35	100,00%



Data Pilah Menurut Kondisi Kesehatan

Keterangan:

86%

18 Laki-laki dan 12 Perempuan memiliki kondisi sehat dan tidak memiliki riwayat penyakit

14%

4 Laki-laki dan 1 Perempuan memiliki riwayat penyakit, antara lain:

1. Ada riwayat darah tinggi
2. Ada riwayat penyakit jantung
3. Ada riwayat penyakit stroke
4. Ada riwayat penyakit pernafasan

(Orang)

50

40

30

20

10

30

5

Sehat

Memiliki Riwayat
Penyakit

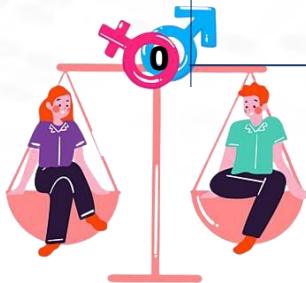

Data Pilah Menurut Lokasi Jam Istirahat

Data Pilah Kategori Lokasi Istirahat Siang



Kantor	18 orang	51%
Rumah	4 orang	11%
Lainnya	13 orang	37%

Data Pilah Kategori Lokasi Makan Siang



Kantor	20 orang	57%
Rumah	4 orang	31%
Lainnya	11 orang	11%

Data Pilah Tinggal dengan Orang Tua

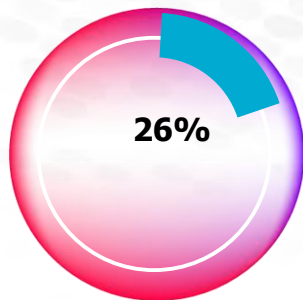
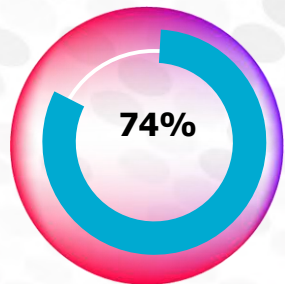

Sebanyak 26 Orang Tidak tinggal bersama orang tua

9 Orang tinggal bersama orang tua, dengan rincian sebagai berikut:

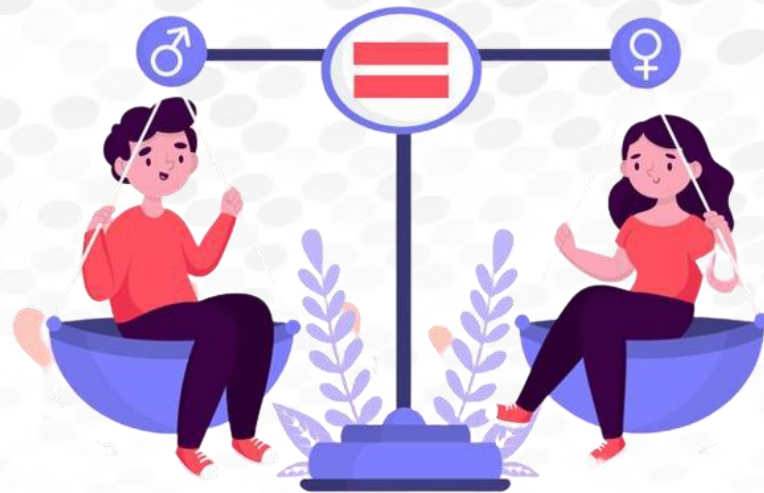
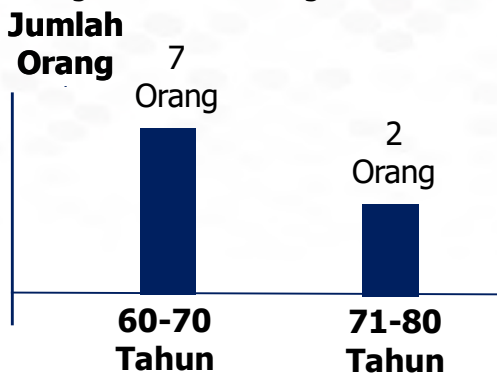

Rentang Usia Orang Tua

3

DATA PILAH OPINI & USULAN INTERNAL

Data Pilah Kenyamanan Sarana dan Prasarana

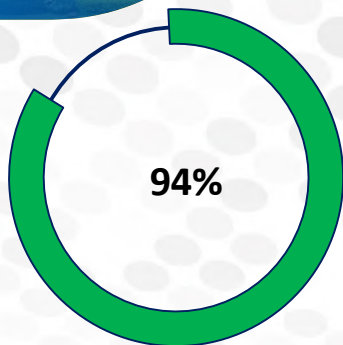

**33 Orang
Merasa Nyaman**

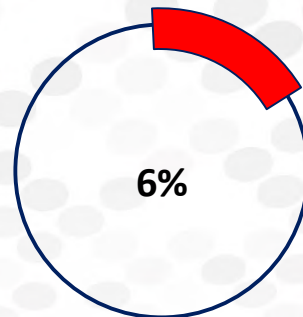

**2 Orang
Belum Nyaman**

Usul Pegawai Terkait Sarana dan Prasarana

Perbaikan untuk ruang istirahat agar dibuat lebih nyaman;

Perluasan atap parkir mobil;

Peningkatan fasilitas kesehatan;

Penambahan ruang kolaborasi;

Perbaikan kamar mandi;

Perbaikan AC;

Perbaikan ruang menyusui;

Peningkatan tampilan gedung kantor.



Usul Pegawai Terkait Pelatihan Sebelum Pensiun

Pengadaan pelatihan dalam kewirausahaan;

Pengadaan pelatihan terkait menjaga kesehatan;

Pelatihan agar pegawai pensiun bisa mandiri dalam menjalani masa tua.



*"Kesetaraan gender harus
dapat memberikan manfaat
yang besar dan penting dari
sisi ekonomi dan kualitas
masyarakat"*

- Sri Mulyani Indrawati

