



FONDAZIONE
CARITRO
CASSA DI RISPARMIO DI TRENTO E ROVERETO

DPPA

**DOCUMENTO PROGRAMMATICO
PREVISIONALE ANNUALE 2025**



*Deliberato dal Consiglio di Gestione
in data 30 settembre 2024*

Illustrazioni a cura di Nadia Groff



Premessa

Il Documento Programmatico Previsionale Annuale (DPPA) per l'anno 2025 viene elaborato tenendo conto: delle strategie e degli obiettivi per i settori rilevanti definiti dal Comitato di Indirizzo, del bilancio previsionale per l'anno 2025 e del "Programma Pluriennale di attività 2025-2027" approvato dal Comitato di Indirizzo nella riunione tenutasi il giorno 27 giugno 2024. Il Documento illustra gli interventi che la Fondazione intende realizzare nel corso dell'annualità 2025 per il perseguimento degli scopi statutari indicati nell'art. 2 dello Statuto. Nella redazione del DPPA, si è tenuto conto che i quattro settori rilevanti nei quali opera la Fondazione sono:



1 Ricerca scientifica e tecnologica



2 Educazione, istruzione e formazione



3 Arte, attività e beni culturali



4 Volontariato, filantropia e beneficenza

AMBITI TRASVERSALI:

1 giovani generazioni



2 comunità attive



3 sostenibilità futura

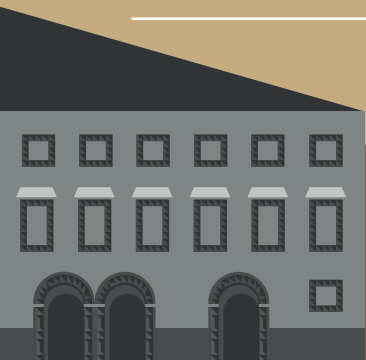



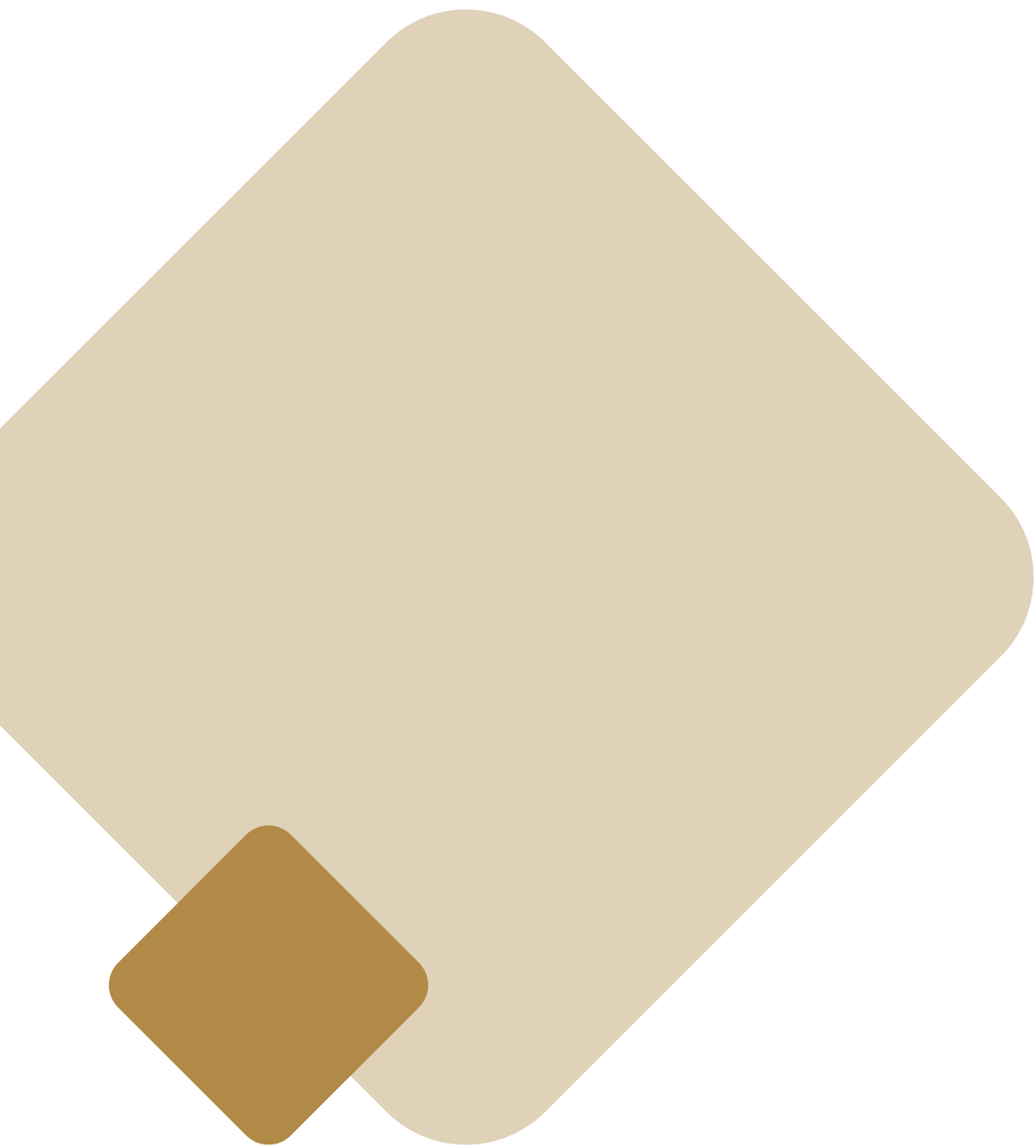

Sommario

1. BILANCIO PREVISIONALE 2025	6
2. DISTRIBUZIONE DEL MARGINE DISPONIBILE	7
3. CRITERI PER LA REDAZIONE DEL DOCUMENTO PROGRAMMATICO	7
4. RISORSE PER SETTORI DI INTERVENTO	8
5. CONSISTENZA PATRIMONIALE DEI FONDI PATRIMONIALI	8
6. IMPEGNI PLURIENNALI	9
7. STRATEGIE GENERALI E OBIETTIVI PER L'ATTIVITÀ ISTITUZIONALE	9
LINEA 1) - RICERCA SCIENTIFICA E TECNOLOGICA	11
LINEA 2) - EDUCAZIONE, ISTRUZIONE E FORMAZIONE	16
LINEA 3) - ARTE, ATTIVITA' E BENI CULTURALI	21
LINEA 4) - VOLONTARIATO, FILANTROPIA E BENEFICENZA	27
8. IMPIEGHI DEL PATRIMONIO AI FINI STATUTARI E PER INVESTIMENTO	38
9. CONCLUSIONI	39

1. BILANCIO PREVISIONALE 2025

VOCI		PREVISIONE	
1	Risultato delle gestioni patrimoniali individuali		-
2	Dividendi e proventi assimilati:		13.502.038
	a) da società strumentali		
	b) da altre immobilizzazioni finanziarie	13.502.038	
	c) da strumenti finanziari non immobilizzati		
3	Interessi e proventi assimilati:		4.035.354
	a) da immobilizzazioni finanziarie	4.035.354	
	b) da strumenti finanziari non immobilizzati		
	c) da crediti e disponibilità liquide		
4	Rivalutazione (svalutazione) netta di strumenti finanziari non immobilizzati		-
5	Risultato della negoziazione di strumenti finanziari non immobilizzati		-
6	Rivalutazione (svalutazione) netta di immobilizzazioni finanziarie		-
7	Rivalutazione (svalutazione) netta di attività non finanziarie		-
8	Risultato d'esercizio delle imprese strumentali direttamente esercitate		-
9	Altri proventi, di cui:		245.000
	- contributi in conto esercizio		
Totale Ricavi			17.782.392
10	Oneri:		3.541.000
	a) compensi e rimborsi spese organi statuari	500.000	
	b) per il personale	1.406.000	
	c) per consulenti e collaboratori esterni	185.000	
	d) per servizi di gestione del patrimonio	75.000	
	e) interessi passivi e altri oneri finanziari	10.000	
	f) commissioni di negoziazione	15.000	
	g) ammortamenti	535.000	
	h) accantonamenti	-	
	i) altri oneri	815.000	
Totale Costi			3.541.000
11	Proventi straordinari		-
12	Oneri straordinari		-
13	Imposte		1.350.000
13b	Accantonamento ex art. 1, comma 44, della legge n. 178 del 2020		1.494.000
Avanzo dell'esercizio			11.397.392
14	Accantonamento della riserva obbligatoria		2.279.478
15	Erogazione deliberabili in corso di esercizio:		8.000.000
	a) nei settori rilevanti		
	- Linea 1 - Ricerca Scientifica e Tecnologica	2.080.000	
	- Linea 2 - Educazione, Istruzione, Formazione	1.775.000	
	- Linea 3 - Arte, Attività e Beni culturali	2.163.000	
	- Linea 4 - Volontariato, Filantropia e Beneficenza	1.982.000	
	b) altri settori di intervento		
16	Accantonamento al fondo per il volontariato		303.930
17	Accantonamento ai fondi per attività d'istituto:		813.984
	a) al fondo di stabilizzazione delle erogazioni	786.630	
	b) ai fondi per le erogazioni nei settori rilevanti		
	c) ai fondi per le erogazioni negli altri settori statutari		
	d) agli altri fondi (Fondo nazionale iniziative comuni delle Fondazioni)	27.354	
18	Accantonamento alla riserva per l'integrità del patrimonio		-
Avanzo residuo			0

2. DISTRIBUZIONE DEL MARGINE DISPONIBILE

	IMPORTO	%
Accantonamento alla riserva obbligatoria	2.279.478	20,00%
Accantonamento al Fondo Volontariato	303.930	2,67%
Avanzo d'esercizio riservato ai settori rilevanti	8.000.000	70,19%
Accantonamenti per l'attività d'Istituto (altri fondi)	27.354	0,24%
Accantonamenti per l'attività d'Istituto (fondo stabilizzazione delle erogazioni)	786.630	6,90%
TOTALE MARGINE DISPONIBILE	11.397.392	100,00%

Anche per l'esercizio 2025, nei lavori di preparazione del Documento Programmatico, la Fondazione ha considerato e analizzato con grande attenzione la situazione economica e finanziaria nazionale e internazionale.

La Fondazione, anche in base a quanto indicato nello Statuto e nei regolamenti vigenti, ritiene prioritaria la diversificazione dei propri investimenti per ridurre e contenere ogni rischio legato all'attività finanziaria e, nel contempo, assicurare entrate reddituali per garantire il sostegno dell'attività erogativa annuale, in aumento rispetto agli anni precedenti.

Il Consiglio di Gestione ha ritenuto, in via prudenziale, di fissare le erogazioni a 8 milioni di euro (7,5 milioni di euro nel 2024) con risorse dell'anno, prevedere l'utilizzo di 1.640.000 euro dal fondo per le erogazioni di cui all'articolo 1, comma 47, della legge n. 178 del 2020, 945.000 euro dal fondo settori rilevanti a cui il Comitato d'Indirizzo ha deliberato di aggiungere ulteriori 415.000 euro dal Fondo rientri.

3. CRITERI PER LA REDAZIONE DEL DOCUMENTO PROGRAMMATICO

I rendimenti previsti per l'anno 2025, elaborati anche con il supporto dell'advisor finanziario e della Commissione Investimenti, sono desunti dalla curva dei tassi attuali e futuri espressi dal mercato. Proseguendo con l'attuale prudente *asset allocation* nel calcolo dei ricavi ordinari, si stima un rendimento complessivo per il 2025 pari al 3,83% netto.

4. RISORSE PER SETTORI DI INTERVENTO

Il Consiglio di Gestione, in attuazione delle linee di programmazione pluriennali 2025-2027, opera nei settori "rilevanti" indicati nella tabella sottostante. La disponibilità per l'attività erogativa 2025 ammonta complessivamente a **11.000.000 euro**, di cui 8.000.000 euro con risorse dell'anno ed è così ripartita:

SETTORI RILEVANTI	ESERCIZIO 2025	FONDO SETTORI RILEVANTI (da avanzi esercizi precedenti)	RISORSE DA FONDO legge 178 30/12/2020	FONDO RIENTRI	TOTALE	%
1 RICERCA SCIENTIFICA E TECNOLOGICA	2.080.000 €	945.000 €	185.000 €	-	3.210.000 €	29,2%
2 EDUCAZIONE, ISTRUZIONE E FORMAZIONE	1.775.000 €	-	290.000 €	355.000 €	2.420.000 €	22%
3 ARTE, ATTIVITÀ E BENI CULTURALI	2.163.000 €	-	665.000 €	60.000 €	2.888.000 €	26,2%
4 VOLONTARIATO, FILANTROPIA E BENEFICENZA	1.982.000 €	-	500.000 €	-	2.482.000 €	22,6%
TOTALE	8.000.000 €	945.000 €	1.640.000 €	415.000 €	11.000.000 €	100%

Per il 2025, si prevede l'utilizzo di risorse presenti:

- nel "Fondo per le erogazioni di cui all'articolo 1, comma 47, della legge n. 178 del 2020" per 1.640.000 euro;
- nel "Fondo Settori Rilevanti" per 945.000 euro da avanzi esercizi precedenti (di cui 260.000 euro relativi all'avanzo 2017 e 685.000 euro relativi all'avanzo 2021);
- nel "Fondo Rientri" per 415.000 euro.

5. CONSISTENZA PATRIMONIALE DEI FONDI PATRIMONIALI

Si riporta di seguito il dettaglio della consistenza patrimoniale dal 2001 sino al dato previsionale del 2025.

ANNO	RISERVA OBBLIGATORIA	RISERVA INTEGR. PATRIM.	FONDO STABILIZZAZ. EROG.
31/12/2001	1.803.598	1.326.263	-
31/12/2002	3.502.036	1.693.709	516.458
31/12/2003	5.234.425	2.945.370	1.116.455
31/12/2004	7.640.011	4.749.560	3.481.951
31/12/2005	9.533.129	6.169.398	4.534.860
31/12/2006	12.822.799	8.636.651	8.208.324
31/12/2007	15.173.305	10.399.530	9.849.310
31/12/2008	17.725.211	12.313.460	10.297.607
31/12/2009	21.614.271	15.230.255	14.294.700
31/12/2010	23.213.544	15.230.255	13.301.417
31/12/2011	26.043.588	17.352.788	14.989.287
31/12/2012	26.043.588	17.352.788	9.045.009
31/12/2013	26.655.112	17.352.788	5.984.470
31/12/2014	28.521.202	17.352.788	8.153.849
31/12/2015	30.564.711	17.352.788	9.898.508
31/12/2016	33.057.395	19.145.028	11.000.177
31/12/2017	35.941.042	19.145.028	12.620.147
31/12/2018	38.602.801	19.145.028	12.620.147
31/12/2019	40.947.049	19.145.028	13.369.439
31/12/2020	42.553.625	19.145.028	13.551.909
31/12/2021	45.960.576	20.848.504	15.064.187
31/12/2022	48.068.845	20.848.504	15.690.863
31/12/2023	49.470.163	20.848.504	15.692.475
31/12/2024	(*) 52.180.753	(*) 20.848.504	(*) 17.785.929
31/12/2025	54.460.231	20.848.504	18.572.559

(*) come da documento programmatico previsionale 2024 adottato dal Comitato di Indirizzo nel mese di ottobre 2023.

6. IMPEGNI PLURIENNALI

Per l'esercizio 2025, alla data di redazione del presente documento, non sono previsti impegni pluriennali ma in sede di PPA 2023 – 2025 e nel PPA 2025-2027 è stato previsto di sostenere, con delibere annuali, la Fondazione per la Valorizzazione della ricerca Trentina.

7. STRATEGIE GENERALI E OBIETTIVI PER L'ATTIVITÀ ISTITUZIONALE

Principi ispiratori

La Fondazione, come indica lo Statuto, persegue l'utilità sociale e la promozione dello sviluppo economico.

Per tali fini considera che siano determinanti il capitale umano, il tessuto sociale e il patrimonio di saperi degli individui e delle istituzioni. Individua pertanto come ambiti rilevanti di intervento la ricerca, l'educazione, la cultura e il volontariato sociale.

In tali ambiti la Fondazione ritiene di poter dare uno specifico contributo, specialmente grazie alla propria capacità di progettare e sostenere interventi innovativi di medio e lungo periodo.

La Fondazione opera in ambito locale, nazionale o internazionale, preferibilmente attraverso istituzioni aventi sede nell'ambito della provincia di Trento.

Tramite i propri interventi la Fondazione mira a far crescere la capacità dei soggetti locali di avere relazioni, collaborare tra loro e costruire reti sul territorio con significativi agganci nazionali e internazionali.

La Fondazione promuove la capacità dei soggetti beneficiari di reperire risorse aggiuntive, ad esempio ottenendo finanziamenti da enti ed agenzie nazionali e internazionali oppure facendo emergere le energie diffuse nel tessuto sociale.

Ambiti trasversali

Nel perseguimento delle proprie finalità istituzionali la Fondazione pone particolare attenzione ad ambiti ritenuti cruciali per lo sviluppo della collettività e che vengono considerati trasversali ai settori di intervento:



1 giovani generazioni

- **percorsi formativi** e di crescita delle **conoscenze e competenze** trasversali e tecniche
- opportunità e stimoli di **partecipazione attiva, matura e consapevole** alla vita collettiva
- promuovere azioni di contrasto sulle forme emergenti di **disagio** e di **isolamento** sociale e culturale



2 sostenibilità futura

- diffusione della **cultura collettiva della salvaguardia e sostenibilità dell'ambiente** in termini di **mantenimento, cura, rigenerazione e valorizzazione dei territori**
- sviluppo di ecosistemi di **economia circolare**



3 comunità attive

- **azioni partecipate** e che **creano valore su tematiche condivise dalle collettività** per favorire la **vivibilità, la capacitazione, la prossimità, l'inclusione, il dialogo e la coesione sociale**
- sviluppo di **reti di collaborazione strategiche** di lungo periodo (informali, territoriali, professionali, educative, energetiche, etc.)
- sperimentare modelli di rigenerazione, gestione e coordinamento di **beni comuni urbani** (*strutture, spazi, servizi*) per perseguire finalità collettive rivolte anche all'intero territorio provinciale

Metodologia dell'azione istituzionale

Nel definire i propri interventi, la Fondazione opera secondo principi di imparzialità, rendendo accessibili le informazioni e le opportunità di finanziamento e basando le proprie determinazioni su criteri resi pubblici e su procedure di valutazione comparative, documentate e trasparenti. Il bando è considerato in generale lo strumento erogativo più adatto a perseguire queste modalità di azione; non sono escluse altre modalità di intervento, purché si attengano ai principi già espressi. In ogni caso la Fondazione valuta ogni progetto sostenuto secondo le procedure stabilite nei regolamenti.

Nello svolgimento dei propri interventi per favorire lo sviluppo sociale ed economico della comunità, la Fondazione individua inoltre alcuni presupposti, ritenuti essenziali, che vengono sempre incentivati:

presupposti essenziali

- cultura della **collaborazione** tra soggetti/enti
- **innovazione** e creazione di **valore aggiunto**
- diffusione **territoriale**
- **congruità** e **generatività** delle risorse



ed interviene a favore dei propri interlocutori tramite le seguenti modalità generali di sostegno:

modalità di sostegno

- accompagnamento allo **sviluppo di competenze**
- **co-finanziamento** dei progetti
- **monitoraggio** delle attività, risultati e ricadute
- **valorizzazione esiti** tramite narrazione, condivisione e diffusione



LINEA 1

RICERCA SCIENTIFICA E TECNOLOGICA

Strategie e obiettivi

La Fondazione opera nel settore della ricerca scientifica e tecnologica, con attenzione alle ricadute sul territorio, in particolare al fine di:

- sviluppare aree di attività e specifici progetti che siano di **importanza strategica** per il Trentino
- offrire ai/gli giovani **opportunità di coinvolgimento attivo** in percorsi di ricerca, presso l'Università di Trento e altri enti qualificati che operano nel territorio
- promuovere e sostenere le **collaborazioni** tra il sistema della ricerca e il sistema economico e produttivo locale, per favorire il consolidamento e lo sviluppo di iniziative imprenditoriali e professionali e l'inserimento in queste di giovani ricercatori/ricercatrici
- favorire lo sviluppo di **reti di soggetti locali** con particolare attenzione allo sviluppo delle connessioni interdisciplinari innovative
- favorire lo sviluppo di significative **collaborazioni** dei soggetti locali con l'**ambiente scientifico nazionale e internazionale**
- accrescere la capacità dei soggetti sostenuti di ottenere autorevoli riconoscimenti dalle comunità scientifiche e dagli organismi di valutazione nazionali e internazionali
- accrescere la capacità dei soggetti locali di attirare risorse finanziarie e umane sui progetti sostenuti.

Programma 1.1 Sostegno alla ricerca in ambiti strategici

Finalità del programma:

Favorire lo sviluppo della ricerca scientifica di importanza strategica per il Trentino.

Azione a)

Progetti di ricerca di importanza strategica

Strumenti di intervento (PPA 25-27)	Previsione di intervento per 2025	Tema trasversale e budget azione
<p>Nell'ambito della Convenzione con l'Ateneo:</p> <ul style="list-style-type: none"> • Sostegno di progetti strategici che prevedano significativi risultati e potenziali ricadute per il territorio, che dimostrino risvolti per la crescita di giovani ricercatori/ricercatrici o che siano volti ad avvicinare il sistema della ricerca alla collettività • Sostegno di progetti volti ad attrarre e valorizzare giovani ricercatrici/ricercatori di eccellenza • Sostegno di progetti volti a divulgare e disseminare nei confronti della collettività i risultati e le ricadute delle attività di ricerca con logiche di terza missione 	<p>progetti di ricerca con significativi obiettivi strategici, risvolti per la crescita di giovani ricercatori e potenziali ricadute per il territorio</p>	<p>comunità attive</p>
	<p>borse per ricercatrici/ricercatori selezionate/i nel contesto di bandi internazionali di eccellenza</p>	<p>giovani generazioni</p>
	<p>percorso R2M - road to market</p>	<p>sostenibilità futura</p>
	<p>progetti di terza missione ed eventi ed iniziative rivolte al pubblico per la valorizzazione e divulgazione dei risultati delle attività di ricerca</p>	<p>comunità attive</p>
<p>TOTALE AZIONE</p>		<p>950.000</p>

Azione b)

Progetto quinquennale (2023/2027) di valorizzazione delle ricadute della ricerca scientifica

Strumenti di intervento (PPA 25-27)	Previsione di intervento per 2025	Tema trasversale e budget azione
Percorsi volti a valorizzare le ricadute della ricerca trentina (in ambiti cruciali quali: biotecnologie, scienze della vita, tutela ambientale, comunità energetiche scienze economiche e sociali) anche per tramite di un ente strumentale o tramite percorsi ed iniziative promosse con altre realtà	Iniziative di origine interna: Fondazione VRT Sostegno alle attività di valorizzazione della ricerca trentina tramite sostegno a progetti esecutivi, disseminazione dei risultati e ricadute e trasferimento della conoscenza	sostenibilità futura
	iniziative di origine interna: FOF-Foundation Open Factory percorso di facilitazione per avvicinare le esigenze di ETS e le competenze di start-up innovative	comunità attive
	Iniziative di origine interna: Osservatorio scenari trentini progettazione ed avvio di un ufficio studi / osservatorio sui bisogni/scenari territoriali (macroaree quali ad esempio: giovani, anziani, donne, emarginazioni, inserimenti lavorativi, etc.) promosso dalla Fondazione in collaborazione con i ricercatori del laboratorio ed in rete con le realtà pubbliche e private operanti in Trentino	comunità attive
	Iniziative di origine interna: TRASMISSIONI percorso per accrescere le competenze di giovani ricercatrici/ ricercatori nella divulgazione dei risultati della ricerca	giovani generazioni
	Bando / Iniziative di origine interna: TRASMETTIAMO LA RICERCA Sostegno di eventi e iniziative di divulgazione scientifica rivolti alla collettività	comunità attive
	Iniziative di origine interna: Percorso CERS -sostegno allo sviluppo di Comunità Energetiche Sociali intraprendenti	sostenibilità futura
TOTALE AZIONE		680.000

Azione c)

Progetti di ricerca umanistica e sociale

Strumenti di intervento (PPA 25-27)	Previsione di intervento per 2025	Tema trasversale e budget azione
<p>Bando per progetti di ricerca strategica nel contesto delle scienze umanistiche e sociali che prevedano significativi risultati e potenziali ricadute conoscitive o applicative per la comunità e favoriscano opportunità di crescita per giovani ricercatrici/ricercatori coinvolti</p>	<p>Bando ricerca umanistica e sociale per il sostegno di progetti di ricerca strategica che prevedano significativi risultati conoscitivi e potenziali ricadute conoscitive o applicative di interesse e di attualità per la comunità trentina. In particolare, si pone attenzione alla copertura delle spese previste per i giovani ricercatori e ricercatrici coinvolti.</p>	<p>comunità attive</p> <hr/> <p>400.000</p>
<p>TOTALE AZIONE</p>		

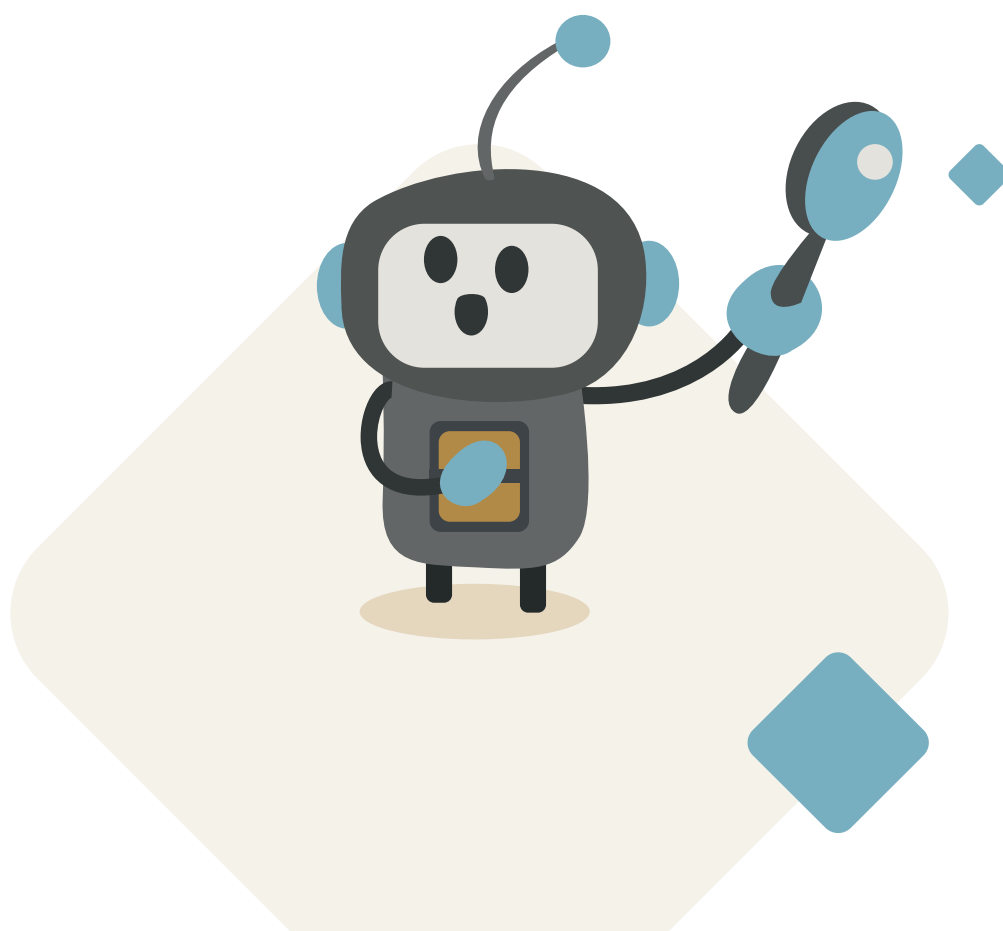

Programma 1.2 Valorizzazione di giovani ricercatori/ricercatrici

Finalità del programma:

Offrire opportunità di crescita alle giovani risorse umane, sostenendone le attività di ricerca presso enti di ricerca qualificati che operano nel territorio. Sostenere l'attività istituzionale della patrocinata Fondazione Pezcoller.

Azione a)

Borse e premi per attività di ricerca svolte da giovani

Strumenti di intervento (PPA 25-27)	Previsione di intervento per 2025	Tema trasversale e budget azione
<p>Bando per giovani ricercatrici/ricercatori post-doc coinvolti come protagonisti attivi in progetti di elevato profilo scientifico. L'intento è di favorire potenziali risultati e ricadute anche per il sistema locale, stimolare modalità di tutoraggio e di potenziale prospettive di inserimento lavorativo, e di favorire una distribuzione equilibrata delle risorse fra le diverse aree scientifiche</p>	<p>Bando per ricercatori post-doc per progetti di elevato profilo scientifico proposti da giovani post-doc motivati e meritevoli, favorendo il loro inserimento in enti qualificati di ricerca ponendo attenzione alla distribuzione equilibrata delle risorse fra le diverse aree scientifiche, incluse le scienze umanistico-sociali</p>	<p>giovani generazioni</p>
<p>TOTALE AZIONE</p>		<p>400.000</p>

Azione b)

Promozione della ricerca oncologica

Strumenti di intervento (PPA 25-27)	Previsione di intervento per 2025	Tema trasversale e budget azione
<p>Patrocinio per il sostegno delle attività della Fondazione Pezcoller con particolare riguardo alle borse di studio destinate a percorsi di crescita delle giovani ricercatrici</p>	<p>Patrocinio: Sostegno annuale alle attività della Fondazione Pezcoller per borse di studio o di ricerca destinate a percorsi per offrire opportunità di crescita delle giovani ricercatrici</p>	<p>giovani generazioni</p>
<p>Sostegno annuale delle spese per piano di sviluppo strategico (triennio 25-27) presentato nel contesto del percorso Tra dire e fare)</p>	<p>Sostegno annuale delle spese per la realizzazione del piano di sviluppo strategico (triennio 25-27) presentato nel percorso <i>Tra dire e fare</i></p>	<p>giovani generazioni</p>
<p>TOTALE AZIONE</p>		<p>50.000</p>

Programma 1.3 Sostegno alla ricerca per lo sviluppo del sistema produttivo

Finalità del programma:

Promuovere e sostenere attività di ricerca volta a favorire l'innovazione e il trasferimento di conoscenze o di tecnologie nel sistema economico e nella pubblica amministrazione tramite il coinvolgimento attivo di giovani ricercatori/ricercatrici, realtà del sistema economico-produttivo ed enti di ricerca. Promuovere o stimolare azioni qualificate di approfondimento e dibattito su tematiche di interesse collettivo nell'ottica dello sviluppo del territorio.

Azione a)

Iniziative di promozione, approfondimento e dibattito

Strumenti di intervento (PPA 25-27)	Previsione di intervento per 2025	Tema trasversale e budget azione
Partecipazioni associative (Fondazione Bruno Kessler)	partecipazione associativa: Fondazione Bruno Kessler quota associativa annuale	comunità attive
Iniziative per stimolare approfondimenti e dibattiti su temi di attualità e di interesse per lo sviluppo sociale ed economico del territorio	Iniziativa di origine interna: in+con+tra - incontri e laboratori di sensibilizzazione per le imprese su tematiche di attualità e di interesse anche per la collettività	comunità attive
TOTALE AZIONE		30.000



Azione b)

Progetti di ricerca per il trasferimento delle conoscenze al sistema produttivo

Strumenti di intervento (PPA 25-27)	Previsione di intervento per 2025	Tema trasversale e budget azione
<p>Bandi e iniziative di origine interna per sostenere progetti di ricerca applicata che prevedano il coinvolgimento attivo di giovani ricercatori/ricercatrici e che si svolgano nell'ambito di una intesa fra imprese, nel senso più ampio del termine, ed enti di ricerca qualificati</p>	<p>Bando ricerca e sviluppo sostegno di progetti di ricerca programmati e realizzati in rete tra enti di ricerca, giovani ricercatori/ricercatrici e realtà del sistema produttivo</p> <p>Ampliamento delle opportunità di collaborazione per le realtà trentine e per favorire concrete occasioni per sviluppare ricerche con prospettive applicative per il sistema produttivo</p>	<p>sostenibilità futura</p>
<p>TOTALE AZIONE</p>		<p>700.000</p>





LINEA 2

EDUCAZIONE, ISTRUZIONE E FORMAZIONE

Strategie e obiettivi

La Fondazione, sostenendo progetti in ambito formativo, opera con le seguenti finalità:

- promuovere iniziative per l'**innovazione didattica** e lo sviluppo delle **professionalità dei/delle docenti** degli istituti scolastici e formativi
- promuovere e **favorire la costituzione di comunità educanti** per la ricerca e la formazione in rete tra istituti ed altre realtà
- sostenere iniziative formative rivolte a studenti/studentesse, proposte da soggetti anche non scolastici, al fine di sviluppare **tematiche di attualità** quali: *responsabilità civica, cultura della convivenza, relazioni di genere, pensiero critico, uso consapevole dell'immagine, salvaguardia e sostenibilità ambientale, conoscenza del territorio, educazione finanziaria, orientamento scolastico e professionale*
- favorire la **collaborazione tra il mondo delle imprese e le istituzioni formative e di ricerca**, attraverso iniziative finalizzate ad agevolare le prospettive di inserimento di giovani nelle imprese e nelle professioni, nonché alla promozione dell'imprenditorialità giovanile
- **sostenere percorsi formativi in Italia e all'estero per giovani** da individuare in base al merito, motivazioni e fattori economici
- sostenere iniziative di **formazione permanente**, rivolte a persone di ogni età, finalizzate alla coesione e inclusione sociale e alla promozione della capacità di orientarsi nella complessità sociale e degli inserimenti lavorativi

Fondazione ha aderito per il periodo 2022-2026 alle iniziative nazionali per il fondo Repubblica Digitale

Programma 2.1

Sostegno alla crescita del sistema scolastico e formativo

Finalità del programma:

Promuovere attività di ricerca-azione e di innovazione didattica nel sistema delle istituzioni scolastiche di ogni ordine e grado e nella formazione professionale della Provincia autonoma di Trento, che offrano opportunità e stimoli per la crescita professionale dei/delle docenti, per lo sviluppo dell'offerta formativa degli istituti, per la capacità di condividere le buone pratiche sperimentate con logiche di sistema.

Azione a)

Progetti di sperimentazione ed innovazione delle attività formative

Strumenti di intervento (PPA 25-27)	Previsione di intervento per 2025	Tema trasversale e budget azione
Sostegno di azioni sperimentali di innovazione della didattica o di miglioramento del benessere scolastico	Bando o Iniziativa di origine interna: Benessere scolastico azioni o sostegno per lo sviluppo di sportelli per favorire il benessere nei contesti scolastici-formativi ed a contrastare crescenti forme di disagio giovanile	giovani generazioni
Percorsi qualificati di formazione per insegnanti su alcuni ambiti strategici condivisi dal sistema	Iniziativa di origine interna: in+con+tra+le relazioni percorso di comunità di co-progettazione per la creazione di format culturali/laboratoriali destinate agli istituti scolastici per favorire cultura delle relazioni di genere	giovani generazioni
Istruzione promossi anche in collaborazione con realtà qualificate locali o nazionali	Bando o Iniziativa di origine interna: Percorsi per docenti Sostegno a percorsi promossi da realtà qualificate, locali o nazionali, per offrire opportunità formative di eccellenza per docenti motivati	comunità attive
Sostegno di progetti programmati in rete fra le scuole e il territorio volti ad approfondire temi di attualità e problematiche giovanili, al fine di sviluppare competenze trasversali (quali, ad esempio, responsabilità civica, cultura della convivenza e dell'inclusività, relazioni di genere, pensiero critico, uso consapevole dell'immagine, salvaguardia e sostenibilità ambientale, orientamento scolastico e professionale)	Bando o Iniziativa di origine interna: Sviluppo di reti esistenti sostegno alla continuazione/sviluppo di progetti di reti/collaborazioni esistenti per la sperimentazione didattica	comunità attive
Sostegno di progetti rivolti ai giovani con finalità formative tramite linguaggi culturali promossi da realtà culturali in collaborazione con le istituzioni scolastiche	Bando scuola-territorio: per progetti programmati in rete fra le realtà scolastiche e le realtà del territorio volti ad approfondire temi di attualità e problematiche giovanili, al fine di sviluppare competenze trasversali	comunità attive
Sostegno di progetti rivolti ai giovani con finalità formative tramite linguaggi culturali promossi da realtà culturali in collaborazione con le istituzioni scolastiche	Bando reti educazione musicale Progetti biennali di educazione musicale rivolti a gruppi di studenti e promossi da reti tra Scuole Musicali e Istituti Comprensivi	giovani generazioni
	Bando reti formazione e cultura progetti rivolti a studentesse e studenti degli Istituti scolastici con linguaggi culturali e finalità formative	giovani generazioni
TOTALE AZIONE		1.340.000

Programma 2.2

Promozione di iniziative formative rivolte agli studenti

Finalità del programma:

Sostenere progetti con obiettivi formativi di rilievo, complementari all'offerta del sistema scolastico e formativo e volti anche alla valorizzazione di competenze trasversali e individuali.

Azione a)

Interventi formativi complementari all'offerta formativa

Strumenti di intervento (PPA 25-27)	Previsione di intervento per 2025	Tema trasversale e budget azione
<p>Percorsi ed iniziative anche in collaborazione con realtà partner locali o nazionali volti ad offrire opportunità per giovani studenti nelle seguenti aree:</p> <p>Educazione interculturale</p> <p>Educazione alla consapevolezza digitale</p> <p>Educazione finanziaria</p> <p>Educazione alla cittadinanza attiva</p>	<p>Educazione interculturale Progetti di terzi / iniziative di origine interna tra cui:</p> <ul style="list-style-type: none"> - Borse di studio annuale all'estero - Borsa di studio biennale di baccalaureato internazionale - Laboratori interculturali per le scuole Percorsi laboratoriali presso realtà espositive/ culturali di rilievo rivolti alle istituzioni scolastiche <hr/> <p>Educazione alla consapevolezza digitale Progetti di terzi / iniziative di origine interna tra cui:</p> <ul style="list-style-type: none"> - Percorsi sui linguaggi visivi Percorsi di formazione laboratoriale e di sensibilizzazione nelle scuole e iniziative divulgative - Percorsi sui dispositivi digitali Percorso rivolto ad Istituti Comprensivi per favorire l'uso consapevole e critico degli studenti degli strumenti digitali <hr/> <p>Educazione finanziaria Progetti di terzi / iniziative di origine interna tra cui:</p> <ul style="list-style-type: none"> - Giornata del risparmio Eventi divulgativi sulle tematiche del risparmio - Laboratori fiabe e denaro: incontri laboratoriali per bambini presso le Biblioteche del trentino - FinUP percorso per studenti e docenti delle scuole secondarie di primo grado per facilitare modalità e pratiche delle nozioni di educazione finanziaria - Percorsi per scuole superiori Percorso/concorso per il coinvolgimento attivo di studenti e docenti sui temi dell'educazione finanziaria da sviluppare presso le scuole superiori <hr/> <p>Educazione alla cittadinanza attiva Progetti di terzi / iniziative di origine interna tra cui:</p> <ul style="list-style-type: none"> - Percorsi per competenze argomentative: concorso per sistema trentino a suon di parole e percorso per competizione nazionale - Spazi di dialogo con i giovani percorsi di incontri presso le Biblioteche come luoghi di prossimità, relazioni e di educazione 	<p>giovani generazioni</p>
<p>TOTALE AZIONE</p>		<p>275.000</p>

Programma 2.3

Sostegno alla formazione universitaria

Finalità del programma:

Contribuire alla crescita di specifiche iniziative dell'Università di Trento per lo sviluppo dell'offerta formativa e dell'offerta di incontri pubblici di divulgazione scientifica rivolti alla comunità.

Azione a)

Specifici progetti di sviluppo dell'offerta formativa e di apertura al territorio

Strumenti di intervento (PPA 25-27)	Previsione di intervento per 2025	Tema trasversale e budget azione
<p>Nell'ambito della convenzione con l'Ateneo: Sostegno di iniziative di sviluppo dell'Università di Trento con particolare riferimento ai progetti di:</p> <ul style="list-style-type: none"> - collaborazione con Atenei di eccellenza in Italia o all'estero - sviluppo del Collegio Clesio ed iniziative di apertura alla collettività 	<ul style="list-style-type: none"> - sostegno a percorsi di collaborazione e scambi con Atenei di eccellenza in Italia o all'estero - sostegno allo sviluppo del Collegio Clesio ed iniziative di apertura alla collettività con logiche di terza missione 	<p>giovani generazioni</p>
<ul style="list-style-type: none"> - borse di studio/ricerca prioritariamente per studentesse o ricercatrici provenienti da paesi che non garantiscono pari opportunità e diritti di formazione e di ricerca 	<p>Sostegno per la copertura di borse di studio e di ricerca nel contesto del Progetto internazionale Scholars at Risk</p>	<p>giovani generazioni</p>
<p>TOTALE AZIONE</p>		<p>180.000</p>

Programma 2.4

Sostegno alla formazione per favorire lo sviluppo del sistema produttivo

Finalità del programma:

Stimolare e promuovere attività e percorsi qualificati per favorire la formazione e l'integrazione dei giovani nel sistema economico-produttivo in una logica di inserimento occupazionale e di stimolo per l'imprenditorialità giovanile, per favorire crescenti livelli di integrazione sociale.

Azione a)

Progetti formativi per la crescita delle competenze spendibili nel mondo del lavoro

Strumenti di intervento (PPA 25-27)	Previsione di intervento per 2025	Tema trasversale e budget azione
<p>Sostegno a progetti o percorsi programmati e realizzati con logiche di filiera, volte a favorire opportunità di coinvolgimento attivo in percorsi di formazione e crescita, anche per inserimenti lavorativi e integrazione sociale</p> <p>Partecipazione ad interventi di sistema (accordo nazionale Acri-MEF) tramite il Fondo nazionale repubblica digitale (durata 2022-2026)</p>	<p>Iniziativa di origine interna Idee imprenditoriali dei giovani percorso per lo sviluppo di idee imprenditoriali dei giovani tramite il coinvolgimento attivo di realtà del sistema economico-produttivo secondo logiche di sostenibilità e di comunità</p>	<p>giovani generazioni</p>
	<p>Progetti di terzi ENACTUS sostegno allo sviluppo del concorso nazionale rivolto agli studenti universitari sui temi dell'imprenditorialità sostenibile, con il coinvolgimento di realtà del sistema produttivo e tramite l'utilizzo strumentale della piattaforma 6parte per favorire comunità di progettazione congiunta</p>	<p>giovani generazioni</p>
	<p>Bando / Iniziativa di origine interna Opportunità in Europa Borse di studio per partecipare a percorsi qualificati di formazione all'estero per giovani laureati motivati ad approfondire i temi della cultura europea</p>	<p>giovani generazioni</p>
	<p>Convenzione Master GIS- gestione imprese sociali Sostegno al percorso di formazione post-laurea destinato a laureati o lavoratori per la gestione di organizzazione non-profit ed imprese sociali</p>	<p>giovani generazioni</p>
	<p>Bando Filiere formazione-lavoro per il sostegno di percorsi qualificati di formazione-lavoro programmati e realizzati in rete con logiche di filiera tra terzo settore, amministrazioni pubbliche, sistema formativo e mondo del lavoro</p>	<p>giovani generazioni</p>
	<p>Progetti di terzi Fondo Repubblica Digitale Quota annuale per la partecipazione al Fondo nazionale Repubblica digitale, iniziativa nazionale promossa da ACRI in collaborazione con le Fondazioni di origine bancaria per sviluppare nella cittadinanza le competenze ICT con l'obiettivo di favorire l'accesso ai servizi e l'inclusione lavorativa.</p>	<p>comunità attive</p>
<p>TOTALE AZIONE</p>		<p>625.000</p>



LINEA 3

ARTE, ATTIVITÀ E BENI CULTURALI

Strategie e obiettivi

L'azione della Fondazione intende promuovere, sostenere e valorizzare la cultura e le occasioni culturali nelle loro accezioni più ampie, come veicoli di crescita individuale, di incontro e coesione sociale. Per questo si valorizzano le collaborazioni e lo sviluppo di reti, la multidisciplinarietà e la collaborazione tra generazioni diverse.

La Fondazione sostiene il tessuto delle iniziative culturali sul territorio, favorendo lo sviluppo di progetti in grado di coinvolgere direttamente i diversi mondi della cultura e di garantire qualità e originalità, evitando sovrapposizioni con finanziamenti o convenzioni con enti pubblici territoriali.

In particolare, gli interventi della Fondazione mirano a:

- accrescere la capacità creativa e progettuale dell'associazionismo culturale, con una particolare attenzione per il mondo giovanile
- stimolare la capacità delle associazioni e degli enti culturali di progettare anche con metodologie manageriali facendo rete tra loro e con il territorio per generare idee e risorse, realizzando azioni condivise
- rendere fruibili i beni culturali per le comunità attraverso la ricerca, la conservazione e la valorizzazione del patrimonio archivistico locale e della memoria, anche utilizzando i linguaggi contemporanei e le strumentazioni e piattaforme digitali
- valorizzare il patrimonio artistico della Fondazione
- promuovere eventi artistico/culturali per offrire alle comunità occasioni di arricchimento culturale



Programma 3.1 Valorizzazione dell'associazionismo culturale

Finalità del programma:

Favorire la programmazione e realizzazione di iniziative proposte da soggetti di piccole dimensioni, preferibilmente collegati in rete, che svolgono attività di produzione e divulgazione culturale di qualità, la cui azione viene prevalentemente sostenuta dall'apporto degli aderenti anche in forma di volontariato e/o da contributi occasionali di enti pubblici e privati.

Azione a)

Progetti culturali di interesse locale e di ampia fruibilità

Strumenti di intervento (PPA 25-27)	Previsione di intervento per 2025	Tema trasversale e budget azione
<p>Bandi per il sostegno di progetti di approfondimento e divulgazione culturale proposti da realità di volontariato, incluse le iniziative volte al recupero e valorizzazione della memoria e dell'identità contemporanea o alla diffusione della cultura ambientale</p> <p>Bando per il sostegno di progetti di realtà che sono in fase di crescita (intermedia tra livello di volontariato e semi-professionale), per favorire lo sviluppo della loro offerta culturale e la crescita delle risorse umane coinvolte</p>	<p>Bandi volontariato culturale pubblicati semestralmente per il sostegno di progetti divulgativi promossi con logiche di rete da realtà di volontariato culturale diffuse sul territorio</p>	<p>comunità attive</p>
	<p>Bando Memoria pubblicato annualmente per il sostegno di progetti di recupero e valorizzazione della memoria e delle identità contemporanee, secondo logiche di contaminazione di idee, linguaggi, tipologie di pubblico fruitore e con particolare attenzione alla capacità di avvicinare le diverse generazioni su tematiche condivise dalle comunità anche periferiche</p>	<p>comunità attive</p>
	<p>Bando Cultura ambientale pubblicato annualmente per il sostegno di iniziative culturali divulgative realizzate da realità di volontariato su tematiche legate alla sostenibilità ambientale e volte a sensibilizzare e diffondere la cultura della salvaguardia ambientale ed economia circolare, con particolare riguardo ai giovani ed alla partecipazione di realtà provenienti anche da territori periferici</p>	<p>sostenibilità futura</p>
	<p>Bando crescita culturale pubblicato annualmente per il sostegno di progetti di realità culturali in fase di crescita (intermedia tra livello di volontariato e semi-professionale), per favorire lo sviluppo della loro offerta culturale e la crescita delle risorse umane coinvolte</p>	<p>comunità attive</p>
<p>TOTALE AZIONE</p>		<p>910.000</p>

Programma 3.2 Sostegno alla crescita dell'offerta culturale di rilievo

Finalità del programma:

Favorire la realizzazione di progetti significativi (anche a livello regionale o nazionale) proposti da enti culturali qualificati e di collaudata esperienza, stimolando la capacità di stabilire significative collaborazioni con altre realtà culturali e di favorire la crescita formativa degli operatori culturali coinvolti.

Azione a)

Progetti culturali di rilievo per la comunità trentina

Strumenti di intervento (PPA 25-27)	Previsione di intervento per 2025	Tema trasversale e budget azione
<p>Bando per il sostegno di eventi di rilievo, promossi da reti di soggetti che ottimizzano le risorse culturali ed economiche, le giovani risorse umane, su temi di interesse per la comunità</p> <p>Bandi o iniziative di origine interna volti a favorire la crescita delle realtà culturali che agiscono con esperienza e con elevati livelli di professionalità per stimolare le capacità di proporre progetti di produzioni culturali di livello regionale, nazionale ed internazionale e con logiche di rete</p>	<p>Bando per eventi culturali di rilievo pubblicato annualmente per stimolare e sostenere progetti programmati e realizzati con logiche di rete in ambiti definiti (teatro, musica, arti performative, esposizioni, etc.) che prevedano ampio interesse per la comunità, capacità divulgative per il pubblico destinatario, opportunità di formazione e coinvolgimento per giovani operatori culturali</p> <p>Bando per produzioni culturali originali pubblicato annualmente per promuovere la crescita delle realtà culturali che agiscono con esperienza in ambito semi-professionale e professionale. L'intento è di stimolare le capacità di co-progettare produzioni culturali di spessore ed offrire opportunità di coinvolgimento di giovani operatori culturali</p> <p>Iniziativa di origine interna/Bando Percorso "SfidEUROPEE" promosso annualmente per facilitare l'avvicinamento di alcuni profili di realtà culturali e sociali che operano con professionalità ed esperienza alle logiche della progettazione europea</p>	<p>comunità attive</p> <p>comunità attive</p> <p>comunità attive</p>
TOTALE AZIONE		900.000

Azione b)

Progetti per favorire l'accessibilità e la valorizzazione di documentazioni e di offerte culturali di interesse per la comunità

Strumenti di intervento (PPA 25-27)	Previsione di intervento per 2025	Tema trasversale e budget azione
<p>Bandi o iniziative di origine interna per il sostegno di: progetti volti alla salvaguardia, il riordino, la catalogazione e la valorizzazione di archivi di interesse per la comunità progetti volti a favorire reti di collaborazione tra realtà culturali e realtà esperte in tecnologie informatiche per favorire ed ampliare l'accessibilità dell'offerta culturale</p>	<p>Bando per progetti di valorizzazione di archivi Bando promosso annualmente per stimolare e sostenere interventi qualificati di salvaguardia, riordino, catalogazione e valorizzazione di archivi di interesse economico, storico e sociale per la comunità trentina L'intento è di favorire una crescita della conoscenza, fruibilità ed accessibilità di fonti informative di interesse collettivo per garantire opportunità per i giovani ed un'ampia utilizzabilità per la divulgazione culturale diffusa sul territorio</p> <hr/> <p>Bando Digitale per la cultura Bando promosso ogni due anni per rafforzare le occasioni e le modalità di collaborazione e di co-progettazione tra realtà culturali che condividono un bisogno e le competenze di realtà del sistema produttivo esperte in digitale ed ICT L'intento è di facilitare l'incontro tra domanda culturale ed offerta digitale per progetti volti a favorire l'accessibilità ai servizi culturali e la consultabilità del patrimonio della conoscenza anche in ottica inclusiva</p>	<p>comunità attive</p> <hr/> <p>comunità attive</p>
<p>TOTALE AZIONE</p>		<p>350.000</p>

Programma 3.3

Promozione di iniziative culturali di ampio interesse per la collettività

Finalità del programma:

Promuovere iniziative culturali di rilievo regionale o nazionale ed aventi implicazioni formative e divulgativo-culturali. Sostenere e valorizzare l'attività culturale di soggetti qualificati e radicati sul territorio che per consolidata esperienza culturale e visibilità sono in grado di stimolare, promuovere e facilitare iniziative anche di altre realtà culturali.

Azione a)

Attività culturali svolte da enti patrocinati

Strumenti di intervento (PPA 25-27)	Previsione di intervento per 2025	Tema trasversale e budget azione
<p>Patrocinio a realtà che agiscono con esperienza e competenza in ambito della divulgazione culturale: Accademia Roveretana degli Agiati Associazione Culturale Antonio Rosmini per il sostegno di percorsi di sviluppo delle attività istituzionali con logiche di allargamento dei destinatari e di sostenibilità futura Sostegno annuale delle spese previste dal piano di sviluppo strategico (triennio 25-27) presentato da Accademia Roveretana degli Agiati nel contesto del percorso Tra dire e fare)</p>	<p>Patrocinio: Accademia Roveretana degli Agiati e Associazione Culturale A. Rosmini sostegno annuale per le attività istituzionali</p> <hr/> <p>Iniziativa di origine interna: Percorso Tra dire e fare Sostegno annuale delle spese previste dal piano di sviluppo strategico (triennio 25-27) presentato da Accademia Roveretana degli Agiati nel contesto del percorso avviato nel 23/24</p>	<p>comunità attive</p> <hr/> <p>sostenibilità futura</p>
<p>TOTALE AZIONE</p>		<p>103.000</p>

Azione b)

Valorizzazione del patrimonio artistico e immobiliare della Fondazione

Strumenti di intervento (PPA 25-27)	Previsione di intervento per 2025	Tema trasversale e budget azione
<p>Iniziative realizzate anche in collaborazione con altre realtà per promuovere ed ampliare la fruizione delle sedi e del patrimonio artistico della Fondazione</p>	<p>Iniziative di origine interna volte alla valorizzazione del patrimonio artistico ed immobiliare della Fondazione, realizzate anche in collaborazione con altre realtà, con particolare riguardo a:</p> <ul style="list-style-type: none">- iniziative (tra cui Invito a Palazzo e progetto espositivo digitale DISPLAY) per fare conoscere, per rendere più accessibile e facilitare la fruibilità del patrimonio messo a disposizione nei confronti della collettività- eventuale restauro conservativo della dotazione patrimoniale immobiliare ed artistica anche per favorire la fruibilità per la collettività	<p>comunità attive</p>
<p>TOTALE AZIONE</p>		<p>120.000</p>

zione c)

Iniziative culturali che aggiungono valore all'offerta culturale locale

Strumenti di intervento (PPA 25-27)	Previsione di intervento per 2025	Tema trasversale e budget azione
<p>Eventi ed iniziative, anche in collaborazione con altri enti, su tematiche di attualità e di ampio interesse collettivo</p>	<p>Iniziative di origine interna: Eventi della Fondazione per offrire alla collettività proposte culturali riferite a tematiche di attualità, ampiamente fruibili e di significativo valore aggiunto all'offerta culturale locale</p>	<p>giovani generazioni</p>
	<p>Sostegno a progetti di terzi: Sostegno ai grandi eventi/ festival ed altre iniziative di rilievo e di ampio interesse per la collettività (che non possono rientrare nel contesto dei bandi)</p>	<p>comunità attive</p>
	<p>Iniziative di origine interna: GEF - Giornata Europea delle Fondazioni iniziative volte a promuovere alla collettività ed alle nuove generazioni le finalità ed il ruolo delle Fondazioni filantropiche</p>	<p>giovani generazioni</p>
	<p>Iniziative di origine interna: Celebrazione di Giornate mondiali o iniziative in collaborazione con altre realtà su temi significativi e di attualità</p>	<p>comunità attive</p>
	<p>Iniziative di origine interna: Concorso M4NG - iniziativa biennale rivolta a giovani musicisti</p>	<p>giovani generazioni</p>
	<p>Iniziative di origine interna: GENERAZIONE Z - eventi rivolti al target dei giovanissimi sui temi di attualità e di interesse per le comunità dei giovani</p>	<p>giovani generazioni</p>
	<p>Sostegno a progetti di terzi: Sostegno di iniziative culturali ritenute strategiche e promosse dal Comune di Trento e Comune di Rovereto e che siano ampiamente fruibili dalla collettività</p>	<p>comunità attive</p>
<p>TOTALE AZIONE</p>		<p>335.000</p>

Programma 3.4

Ospitalità ad iniziative con finalità di divulgazione culturale e sociale

Finalità del programma:

Concessione delle sale di Trento e Rovereto di proprietà della Fondazione adibite a sale convegni/conferenze per iniziative culturali ad ampia fruibilità

Azione a)

Concessione delle sale della Fondazione per iniziative culturali ampiamente fruibili

Strumenti di intervento (PPA 25-27)	Previsione di intervento per 2025	Tema trasversale e budget azione
<p>Utilizzo delle sale conferenze e gestione dei servizi accessori per ospitare iniziative ed eventi qualificati di interesse per la collettività e coerenti con le finalità della Fondazione</p> <p>Utilizzo degli spazi al piano terra della Fondazione per incentivare comunità di relazioni tra realtà diverse e per facilitare opportunità di progettazione in rete</p>	<p>Iniziativa di origine interna: Concessione delle sale di Trento e Rovereto di proprietà della Fondazione adibite a sale convegni/conferenze per ospitare iniziative ampiamente fruibili promosse dalle realtà del territorio in coerenza con le finalità della Fondazione. L'ospitalità prevede anche la fornitura di alcuni eventuali servizi accessori.</p> <hr/> <p>Iniziativa di origine interna: Utilizzo strategico degli spazi di Trento tramite un piano pluriennale di riprogettazione, ammodernamento ed eventuale ristrutturazione degli spazi al piano terra della sede di Trento della Fondazione per incentivare comunità di relazioni tra realtà diverse e per facilitare opportunità e competenze per la progettazione in rete con logiche di comunità intraprendenti e secondo il modello delle palestre relazionali</p>	<p>comunità attive</p>
TOTALE AZIONE		170.000



LINEA 4

VOLONTARIATO, FILANTROPIA E BENEFICENZA

Strategie e obiettivi

La Fondazione opera per favorire la coesione sociale e tutelare le categorie sociali deboli al fine di:

- promuovere e sostenere iniziative di **volontariato sociale**, intervenendo direttamente o in collaborazione con altri soggetti pubblici o privati
- sviluppare la capacità delle associazioni e delle istituzioni di **progettare anche con metodologie manageriali** facendo rete tra loro e con il territorio per generare idee e risorse, e realizzare azioni condivise
- sostenere iniziative sperimentali per **contrastare difficoltà emergenti** nonché stati di emarginazione e povertà materiale e immateriale presenti sul territorio
- promuovere e sostenere **progettualità e interventi innovativi** al fine di contribuire alla crescita nel territorio della cultura del welfare generativo
- aderisce alle iniziative nazionali per il **contrasto della povertà educativa minorile** e alla **Fondazione con il Sud**, che promuove l'infrastrutturazione sociale del Mezzogiorno
- in ottemperanza a quanto stabilito dall'art. 62 del Decreto Legislativo 117/2017 "Codice del Terzo settore", destina ogni anno al **FUN (Fondo Unico Nazionale)** una quota non inferiore al quindicesimo del risultato della differenza tra l'avanzo dell'esercizio meno l'accantonamento a copertura dei disavanzi pregressi, alla riserva obbligatoria e l'importo minimo da destinare ai settori rilevanti ai sensi dell'articolo 8, comma 1, lettere c) e d), del decreto legislativo 17 maggio 1999, n. 153
- interviene occasionalmente nelle **emergenze umanitarie**.



Programma 4.1

Sostegno logistico per alleviare situazioni di disagio sociale

Finalità del programma:

Contribuire con interventi ad elevato valore aggiunto all'offerta pubblica di servizi volti alla soluzione di problemi di categorie sociali svantaggiate, tramite la cessione in comodato alle amministrazioni comunali competenti di immobili di proprietà della Fondazione. Le amministrazioni comunali gestiscono l'uso degli immobili tramite organizzazioni specializzate nell'assistenza a categorie sociali svantaggiate.

Azione a)

Utilizzo di immobili della Fondazione per integrare i servizi del sistema di assistenza sociale

Strumenti di intervento (PPA 25-27)	Previsione di intervento per 2025	Tema trasversale e budget azione
Cessione in comodato gratuito di immobili della Fondazione destinati ad anziani autosufficienti in Via S. Martino a Trento e a donne in difficoltà, in via Schio a Rovereto	Continuazione della cessione in comodato gratuito alla Pubblica Amministrazione di immobili della Fondazione in Via Malvasia a Trento ed in via Schio a Rovereto destinati a servizi ed ospitalità per persone che si trovano in situazioni di vulnerabilità sociale , che vengono affidati in gestione a Enti di Terzo Settore. Si prevedono attività volte a valorizzare ed ampliare la conoscenza di questi interventi nei confronti della collettività.	comunità attive
TOTALE AZIONE		0

Programma 4.2

Sostegno ad attività integrate volte ad alleviare disagi sociali

Finalità del programma:

Contribuire con interventi innovativi e complementari all'offerta pubblica di servizi volti alla soluzione di problemi delle categorie sociali svantaggiate.

Sostenere la diffusione di una cultura del volontariato alla persona e promuovere attività di volontariato sociale con particolare riferimento ai soggetti socialmente deboli, in concorso con organizzazioni di volontariato operanti in ambito provinciale.

Azione a)

Iniziative di valorizzazione del volontariato sociale

Strumenti di intervento (PPA 25-27)	Previsione di intervento per 2025	Tema trasversale e budget azione
<p>Patrocinio alla Fondazione Trentina per il Volontariato Sociale, con lo scopo di stimolare proficue collaborazioni con altre realtà pubbliche e private che operano in ambito sociale, in particolare il locale Centro Servizi per il Volontariato e con prospettive di sviluppo strategico pluriennale degli interventi e degli strumenti per garantire anche la sostenibilità futura</p>	<p>Patrocinio: Fondazione Trentina per il Volontariato Sociale sostegno annuale per le attività istituzionali</p>	<p>comunità attive</p>
<p>Sostegno annuale delle spese per piano di sviluppo strategico triennale 25-27 presentato da Fondazione Trentina per il Volontariato Sociale nel contesto del percorso Tra dire e fare)</p>	<p>Iniziativa di origine interna: Percorso Tra dire e fare Sostegno annuale delle spese previste dal piano di sviluppo strategico (triennio 25-27) presentato da FTVS nel contesto del percorso avviato nel 23/24</p>	<p>comunità attive</p>
<p>Bando per il sostegno di progetti o percorsi di comunità territoriali inclusive che valorizzano anche l'apporto del volontariato Sostegno di progetti o percorsi (promossi in collaborazione anche con altre realtà) con logiche di comunità/sistema per favorire interventi a supporto di categorie/profili fragili</p>	<p>Bando comunità locali inclusive per il sostegno di progetti di comunità inclusive che promuovono e valorizzano le azioni delle realtà di volontariato locali: - azioni concrete per facilitare l'integrazione multiculturale e l'inclusione sociale anche nelle comunità periferiche - rafforzare la cultura della progettazione con logiche di comunità e di sistema tra realtà di volontariato ed altre realtà del territorio</p> <p>Iniziativa di origine interna: Comunità per persone Progetti in collaborazione con istituzioni, enti e realtà che agiscono con competenza in ambito giuridico/sociale, per sensibilizzare, diffondere culture collettive, favorire azioni inclusive o di reinserimento a supporto di categorie socialmente fragili o a rischio emarginazione</p>	<p>comunità attive</p>
<p>TOTALE AZIONE</p>		<p>462.000</p>

Azione b)

Progetti di innovazione sociale con logiche generative

Strumenti di intervento (PPA 25-27)	Previsione di intervento per 2025	Tema trasversale e budget azione
<p>Percorsi per lo sviluppo strategico di realtà culturali e sociali attraverso la crescita di competenze organizzative, gestionali</p>	<p>Convenzione / Bando: Tra dire e fare Percorso di accompagnamento per promuovere e favorire lo sviluppo strategico di realtà culturali e sociali che agiscono con esperienza ed a livello professionale, attraverso la crescita organizzativa e gestionale</p>	<p>sostenibilità futura</p>
<p>Sostegno di progetti o percorsi per favorire comunità di progettazione per sperimentare soluzioni per problematiche sociali condivise e con logiche di sostenibilità anche pluriennale</p>	<p>Bando comunità di innovazione sociale Sostegno di progetti triennali di innovazione sociale programmati e realizzati con logiche di comunità di enti</p>	<p>comunità attive</p>
<p>Percorsi per lo sviluppo di competenze nella progettazione sui temi delle comunità intraprendenti destinato alle diverse realtà e soggetti che formano gli ecosistemi territoriali</p>	<p>Bando welfare km zero Sostegno di progetti sociali territoriali da sviluppare presso luoghi di comunità</p>	<p>comunità attive</p>
<p>Percorsi per lo sviluppo di competenze nella progettazione sui temi delle comunità intraprendenti destinato alle diverse realtà e soggetti che formano gli ecosistemi territoriali</p>	<p>Iniziativa di origine interna / Bando: Accompagnami: comunità intraprendenti percorso di competenze volto ad incentivare lo sviluppo di reti di realtà e persone che condividono azioni socialmente utili da avviare con logiche di comunità di intenti</p>	<p>comunità attive</p>
<p>Percorsi e sviluppo di comunità di intenti tra realtà che intendono condividere e sperimentare modelli di azione per il contrasto dei disagi giovanili emergenti</p>	<p>Iniziativa di origine interna / Bando: Comunità intraprendenti per la partecipazione giovanile: tavolo di confronto e progettazione tra enti pubblici e privati che condividono intenti di azioni territoriali dal basso per sperimentare modelli per affrontare disagi giovanili con logiche di sistema</p>	<p>giovani generazioni</p>
<p>TOTALE AZIONE</p>		<p>1.450.000</p>

Azione c)

Progetti intersettoriali con finalità sociali

Strumenti di intervento (PPA 25-27)	Previsione di intervento per 2025	Tema trasversale e budget azione
<p>Bando per il sostegno di progetti promossi con logiche di rete e di volontariato che tramite i linguaggi della cultura e dello sport raggiungono finalità sociali (con coinvolgimento di Svolta) Percorsi per favorire la condivisione di idee dei giovani per la collettività, da sviluppare in collaborazione con realtà di volontariato culturale o sociale, per trasformarle in progetti concreti</p>	<p>Bando cultura e sport per il sociale stimolare e facilitare lo sviluppo di progetti programmati e realizzati con logiche di rete tra differenti realtà di volontariato sociale ed altre tipologie di realtà che operano nel sistema della cultura o dello sport per raggiungere finalità sociali</p> <hr/> <p>Iniziativa di origine interna/Bando GIC - Giovani idee per la collettività percorso volto a stimolare e valorizzare le idee di utilità culturale o sociale dei giovani ed agevolare il loro sviluppo in proposte concrete di progetto grazie alla collaborazione di realtà culturali e sociali disposte a svilupparle assieme in un percorso di accompagnamento</p>	<p>comunità attive</p> <hr/> <p>giovani generazioni</p>
<p>TOTALE AZIONE</p>		<p>250.000</p>



Programma 4.3

Sostegno ad interventi di sistema per affrontare situazioni di emergenza

Finalità del programma:

Sostenere interventi programmati e realizzati con logiche di sistema e di condivisione di intenti a livello locale, nazionale o anche internazionale per far fronte a situazioni di emergenza per rilevanti effetti umanitari o di sviluppo sociale da esse generati.

Azione a)

Interventi di sistema per fronteggiare situazioni ritenute di emergenza

Strumenti di intervento (PPA 25-27)	Previsione di intervento per 2025	Tema trasversale e budget azione
<p>Partecipazione all'iniziativa nazionale Fondazione con il Sud promossa dalle Fondazioni di origine bancaria, per favorire iniziative e bandi volti a stimolare e sostenere progetti di sviluppo</p>	<p>Partecipazione associativa Fondazione con il Sud partecipazione al progetto nazionale promosso da Acri per favorire iniziative e bandi volti a stimolare e sostenere progetti di sviluppo del Mezzogiorno</p>	<p>comunità attive</p>
<p>Partecipazione al Fondo per il contrasto della povertà educativa minorile: iniziativa nazionale promossa dalle Fondazioni di origine bancaria, per favorire iniziative e bandi nazionali per stimolare progettazioni in rete</p>	<p>Iniziativa di origine interna/ Progetti di terzi Fondo per azioni di sistema adesione per eventuali ulteriori azioni programmate nel contesto del progetto nazionale promosso da Acri</p>	<p>comunità attive</p>
<p>Sostegno ad interventi di sistema a livello locale, nazionale o internazionale per fare fronte a situazioni di fragilità emergenti o di marginalità sociale</p>	<p>Iniziativa di origine interna Generazioni del futuro percorso da promuovere in collaborazione con altre realtà per la programmazione e lo sviluppo di progetti/ modelli territoriali di luoghi di comunità intraprendenti che favoriscano la cultura dello scambio intergenerazionale tra giovani ed anziani</p>	<p>comunità attive</p>
<p>Percorsi per lo sviluppo di progetti/ modelli per la programmazione a livello dei territori di luoghi di comunità intraprendenti che favoriscano la cultura dello scambio intergenerazionale</p>	<p>Iniziativa di origine interna/ Progetti di terzi Emergenze umanitarie sostegno ad iniziative di sistema promosse a livello locale, nazionale o internazionale da realtà qualificate e collegate con il sistema del volontariato trentino in risposta a situazioni di fragilità emergenti o di marginalità sociale</p>	<p>comunità attive</p>
<p>TOTALE AZIONE</p>		<p>320.000</p>

SINTESI INTERVENTI PER *AMBITI TRASVERSALI*

Comunità attive

- Progetti strategici di ricerca (Convenzione con l'Ateneo di Trento)
- Progetti di Terza missione (Convenzione con l'Ateneo di Trento)
- FOF-Foundation Open Factory
- Osservatorio scenari trentini
- Trasmettiamo la ricerca
- Bando Ricerca umanistica e sociale
- FBK-Fondazione Bruno Kessler
- Incontri pubblici di interesse collettivo su tematiche di attualità

RICERCA

- Percorsi di formazione insegnanti
- Sviluppo di reti esistenti
- Bando scuola-territorio
- Fondo Repubblica digitale

ISTRUZIONE

- Bandi volontariato culturale
- Bando Memoria
- Bando Crescita culturale
- Bando eventi culturali di rilievo
- Bando per le produzioni culturali originali
- Percorso SfideEUROPEE
- Bando per progetti di valorizzazione di archivi
- Bando digitale per la cultura
- Patrocinio Accademia degli Agiati e Associazione Rosmini
- Invito a Palazzo
- Mostra Display
- Sostegno ai Grandi Eventi
- Celebrazioni di giornate mondiali
- Sostegno a progetti Comuni di Trento e Rovereto
- Concessione delle sale di Trento e Rovereto
- Utilizzo strategico degli spazi di Trento

CULTURA

- Utilizzo immobili della Fondazione per integrare i servizi del sistema di assistenza sociale
- Patrocinio Fondazione Trentina per il Volontariato sociale
- Bando comunità locali inclusive
- Progetti nell'ambito di Comunità per persone
- Bando comunità di innovazione sociale
- Bando welfare a km zero
- Accompagnami – Comunità intraprendenti
- Bando cultura e sport per il sociale
- Emergenze a livello locale, nazionale o internazionale
- Generazioni del futuro
- Fondazione Con il Sud
- Fondo per azioni di sistema

WELFARE SOCIALE

Giovani generazioni

- Bando ricercatori post-doc
- Borse per ricercatori/ricercatrici di eccellenza (Convenzione con l'Ateneo di Trento)
- Percorso Trasmissioni
- Patrocinio Fondazione Pezcoller

RICERCA

- Interventi per benessere scolastico
- Bando reti per l'educazione musicale di gruppo
- Bando reti formazione e cultura
- In+con+tra+le: relazioni di genere
- Interventi formativi complementari all'offerta formativa (educazione finanziaria, educazione interculturale, educazione digitale, educazione alla cittadinanza)
- progetti di sviluppo dell'offerta formativa di Ateneo e di apertura al territorio (Convenzione con l'Ateneo di Trento)
- ENACTUS Italia
- Bando Filiere formazione-lavoro
- Master GIS -gestione imprese sociali
- Bando/iniziativa Opportunità in Europa
- Percorso idee imprenditoriali dei giovani

ISTRUZIONE

- Concorso M4NG - Music for the next generation
- Eventi della Fondazione
- GEF - Giornata europea delle Fondazioni
- Generazione Z

CULTURA

- Comunità intraprendenti per partecipazione giovanile
- GIC - Giovani idee per la comunità

WELFARE SOCIALE

Sostenibilità futura

- Percorso R2M-Road to market (Convenzione con l'Ateneo di Trento)
- Fondazione VRT
- Percorso CERS - Comunità Energetiche Sociali intraprendenti
- Bando ricerca e sviluppo

RICERCA

- Bando Cultura Ambientale

CULTURA

- Tra dire e fare: percorso di accompagnamento allo sviluppo strategico di ETS

WELFARE SOCIALE

8. IMPIEGHI DEL PATRIMONIO AI FINI STATUTARI E PER INVESTIMENTO

Impieghi attuali

IMMOBILI STRUMENTALI	DESTINAZIONE
Palazzo Calepini (entrata da Via Calepina)	- Uffici della Fondazione, sede Fondazione VRT, - Spazio CDPS ala conferenze aperta al pubblico
Palazzo Calepini (entrata da Via Dordi) – piano terra e secondo piano	Sedi per soggetti patrocinati e area meeting, Ufficio Svolta
Palazzo della Fondazione a Rovereto	- Uffici della Fondazione, Spazio CDP - Sede per soggetto patrocinato - Sala conferenze aperta al pubblico
Immobile di via Malvasia a Trento	Comodato gratuito al Comune di Trento per alloggi anziani e persone disabili
Immobile di via Schio a Rovereto	Comodato gratuito al Comune di Rovereto per alloggi donne in difficoltà

IMMOBILI NON STRUMENTALI	DESTINAZIONE
Immobile di Via Dordi 8 a Trento – primo piano	Affitto uffici
Immobile di Via Dordi a Trento – terzo piano	Affitto appartamenti
Immobile di Via Orefici a Rovereto	Affitto appartamenti / uffici / attività commerciali, etc.
Immobile di Piazza Rosmini – piano terra a Rovereto	Affitto uffici

Previsioni di impieghi ulteriori

Al momento non sono previste altre acquisizioni di immobili strumentali e non strumentali. Qualora se ne ravvisasse la necessità e l'occasione, il Consiglio di Gestione potrà compiere gli opportuni approfondimenti per valutare eventuali investimenti, anche attraverso fondi di social housing, nel rispetto delle disposizioni della legge e dello Statuto.



9. CONCLUSIONI

Il contenuto del Documento Programmatico Previsionale Annuale potrà subire aggiornamenti a seguito di analisi approfondite condotte dagli Organi della Fondazione per le parti di propria competenza e definite dallo Statuto o all'emergere di particolari situazioni di necessità di intervento.

Per l'anno 2025 il contenuto del Documento Programmatico Previsionale Annuale, alla luce degli indirizzi per i settori, programmi, azioni e strumenti di intervento contenuti nel PPA 25-27 e tenendo inoltre conto degli **ambiti trasversali** e delle **metodologie dell'azione istituzionale**, prevede la continuazione di alcuni interventi già promossi in passato, l'aggiornamento ed adattamento di altre iniziative e l'avvio di alcuni nuovi interventi o di modalità di azione.

In particolare, per il 2025 si evidenzia l'implementazione ed il consolidamento di alcuni interventi volti a favorire percorsi di **crescita delle competenze** per la progettazione in rete con logiche di comunità, per trasmettere e diffondere i risultati e le ricadute delle ricerche, per facilitare le collaborazioni tra realtà culturali ed esperti digitali per ampliare ed aggiornare l'offerta e la fruibilità culturale e per favorire l'orientamento di alcune tipologie di interlocutori alla **pianificazione strategica**, anche con logiche manageriali.

Nel 2025 il Consiglio di Gestione prevede inoltre la continuazione di percorsi volti a stimolare e sostenere logiche di comunità intraprendenti finalizzate alla condivisione di obiettivi di pubblica utilità e l'avvio di alcuni nuovi interventi tra cui: eventi e percorsi per favorire crescenti modalità di partecipazione attiva dei giovani, azioni di sistema per migliorare il benessere scolastico, incontri e percorsi per divulgare i temi delle relazioni di genere.

È inoltre prevista la progettazione e l'avvio di un ufficio studi/osservatorio sui bisogni, scenari territoriali promosso dalla Fondazione promosso con i ricercatori ed in rete con le altre realtà operanti sul territorio, al fine di disporre di un Osservatorio sugli scenari trentini.

Si prevede inoltre di continuare ed accrescere occasioni e modalità di **collaborazione con altri enti** pubblici e privati per la programmazione e realizzazione congiunta di eventi, iniziative, interventi o percorsi, nei quattro settori di intervento e volte allo sviluppo sociale ed economico della comunità.

Poiché la ripartizione delle risorse è una stima, è ragionevole pensare che essa potrà subire alcune modifiche sia nell'ambito dei singoli settori che da un settore all'altro, su proposta del Consiglio di Gestione, previa autorizzazione del Comitato di Indirizzo della Fondazione, al fine di utilizzare le risorse complessivamente messe a disposizione per svolgere l'attività istituzionale prevista dallo Statuto.

ATTIVITÀ EROGATIVA 2024-2026

giovani generazioni

19%

6.315.000€



6.435.000€

20%

**comunità
attive**



48%

15.966.000€

2.040.000€

6%

sostenibilità futura

7%

2.244.000€



● Comunità attive	5.322.000€	48%
● Comunità attive & Sostenibilità futura	2.145.000€	20%
● Giovani generazioni	680.000€	6%
● Giovani generazioni & Comunità attive	2.105.000€	19%
● Sostenibilità futura	748.000€	7%
Totale	11.000.000€	100%

Gli importi si riferiscono alle singole annualità.





FONDAZIONE
CARITRO

CASSA DI RISPARMIO DI TRENTO E ROVERETO

