



THE
MOLDOVA
PROJECT



ALĂTURI DE
COPIII VULNERABILI

din satele Moldovei

RAPORT
ANUAL
2025

CUPRINS

INTRODUCERE ȘI DESCRIERE GENERALĂ

17 ani de implicare	3
Anul 2025 în cifre	7
Obiective realizate	9
TMP pe hartă	11
Mesajele boardului și partenerilor	12

PROTECȚIA COPILOR ȘI PREVENIREA SITUAȚIILOR DE RISC

Servicii sociale	22
Incluziune socială și educațională	39
Servicii medicale	63
Asistență juridică	79

DEZVOLTARE COMUNITARĂ

Rețeaua școlilor model	83
Dezvoltarea rețelei LUDOTECA	86

EVENIMENTE DE COLECTARE DE FONDURI

VOLUNTARIAT	89
PROMOVARE ÎN MASS MEDIA	94
RECUNOȘȚINȚĂ PARTENERILOR	95

17 ANI DE IMPLICARE

În cel de-al 17-lea an de activitate, Asociația The Moldova Project și-a consolidat rolul de actor strategic în domeniul protecției copilului și al dezvoltării comunitare din Republica Moldova, extinzând atât aria geografică, cât și spectrul serviciilor oferite familiilor vulnerabile.

Abordarea The Moldova Project se bazează pe un model integrat de sprijin, care depășește intervențiile punctuale și răspunsurile reactive. Prin programe multidisciplinare pe termen lung, susținem familii numeroase din mediul rural și alte grupuri expuse riscului social, oferind un ansamblu coerent de servicii: asistență materială, suport educațional, consiliere juridică, servicii medicale și sprijin psiho-emoțional. Scopul acestor intervenții este integrarea socială durabilă și reducerea caracterului ciclic al sărăciei.

Un element definitoriu al activității îl reprezintă echipele mobile de specialiști, care intervin direct în comunități, acolo unde accesul la servicii este limitat sau inexistent. Prezența constantă pe teren ne permite să identificăm rapid riscurile, să evaluăm nevoile reale ale fiecărei familii și să construim planuri de intervenție personalizate, orientate spre soluții pe termen lung. Astfel, tratăm nu doar efectele vulnerabilității, ci și cauzele profunde ale acesteia.

Activitatea operațională a organizației este una continuă, cu deplasări zilnice și servicii oferite atât la fața locului, cât și prin intervenții la distanță. În prezent, The Moldova Project desfășoară programe active în raioanele Călărași, Cimișlia, Anenii Noi, Criuleni, Hîncești, Orhei, precum și în municipiul Chișinău, acoperind un număr tot mai mare de comunități rurale și periurbane.





EDUCAȚIA 

**REPREZINTĂ UNUL DINTRE PILONII CENTRALI
AI STRATEGIEI DE INTERVENȚIE
THE MOLDOVA PROJECT.**

Dezvoltarea rețelei Ludoteca, care reprezintă un serviciu comunitar de educație alternativă, precum și implicarea activă în implementarea Programului Național Rețeaua Școlilor Model reflectă angajamentul nostru pentru crearea unor medii sigure, stimulative și incluzive pentru copii.

Investim constant în dezvoltarea copiilor și a părinților prin programe educaționale, cursuri de formare, activități de prevenție și consolidarea competențelor de viață.

SERVICIUL COMUNITAR
Ludoteca





Întregul sistem de servicii al The Moldova Project este construit în jurul unui obiectiv fundamental:

THE MOLDOVA PROJECT 

PROTECȚIA COPILOR

ȘI PREVENIREA
SITUAȚIILOR DE RISC

Toate intervențiile vizează **reducerea violenței, a neglijării, a abandonului și a instituționalizării copiilor din familii defavorizate.**

Promovăm dreptul fiecărui copil la o copilărie sigură, la șanse egale, la sprijin și la posibilitatea reală de a-și construi un viitor demn.



PARTENERIATE

În completarea dimensiunii sociale și educaționale, organizația acordă o atenție sporită bunăstării generale a familiilor, inclusiv prin inițiative orientate spre îngrijirea animalelor de curte și a celor domestice, promovarea igienei și a alimentației sănătoase în familie, întrucât sunt factori esențiali pentru un trai decent.

The Moldova Project activează într-un ecosistem solid de parteneriate, colaborând strâns cu autorități publice locale și centrale, organizații neguvernamentale naționale și internaționale, mediul privat și comunități locale. Prin aceste alianțe, transformăm combaterea inechităților sociale într-un efort comun, bazat pe responsabilitate, solidaritate și impact măsurabil.



2025 ÎN CIFRE

În 2025, organizația a continuat spectrul activităților de îngrijire a copiilor și întăririi legăturilor sociale din comunitățile în care activăm, convinși că o societate dreaptă și incluzivă se construiește pornind de la cei mai vulnerabili.

Am fost alături de copii și familii în momentele lor cele mai fragile, extinzând intervențiile acolo unde nevoia a fost cea mai mare. Prin programe integrate de protecție a copilului, mecanisme de răspuns rapid în situații de criză și servicii de sprijin psiho-social, material, juridic, educațional și de sănătate, inclusiv mintală, am oferit nu doar ajutor, ci și siguranță, abilitare și progres.

Am investit în primii ani de viață ai copiilor, acolo unde se pun bazele dezvoltării armonioase, și am sprijinit adolescenții și tinerii din familii vulnerabile să-și descopere potențialul și să-și construiască un drum profesional.

Prin proiecte derulate la nivel local și național, am lucrat constant pentru comunități mai unite, mai reziliente și mai pregătite să ofere fiecărui copil șansa la un viitor demn.



2025 ÎN CIFRE



195

familii vulnerabile cu care echipa a lucrat săptămânal pe parcursul anului

70

familii au absolvit cu succes programul de sprijin al The Moldova Project

445

familii care au beneficiat de alte activități de sprijin

6

familii beneficiare ale Proiectului de Reparații

90

familii beneficiare ale Proiectului de Primăvară



265

beneficiari ai Programului de Sănătate



51

persoane au fost testate la HIV/Sifilis

600

elevi au primit ghiozdane ortopedice cu rechizite școlare



persoane au beneficiat de Proiectul de Vară

553

220



familii au recepționat vouchere pentru procurarea produselor alimentare și de igienă, cu valoare nominală de 1000 de lei odată la 2-3 luni

copii
3292



adulți
1385

AJUTAȚI

86

specialiști locali (asistenți sociali, pedagogi, specialiști în protecția copiilor, polițiști, asistenți medicali, primari) au fost consultați de specialiștii echipei The Moldova Project

1414

copii unici au beneficiat de sesiuni de art-terapie, individuale și de grup

309

adulți au participat la sesiuni de art-terapie, individuale și de grup



333

copii și adulți au participat la activități de workshop și traininguri

1371

copii unici au beneficiat de sesiuni de grup de animație socio-educativă



112

familii au recepționat donații de lemne

copii **362** și adulți **406**

au beneficiat de sprijin psihologic



29

voluntari naționali și internaționali au fost implicați în activitățile echipelor mobile

214

familii au beneficiat de consultanță juridică

OBIECTIVE REALIZATE ÎN 2025

PROTECȚIA COPILULUI ȘI PREVENIREA VULNERABILITĂȚII

- Am prevenit, identificat și intervenit timpuriu în cazurile de neglijare și abuz în rândul copiilor din **peste 200 de familii** vulnerabile, contribuind la reducerea riscurilor de violență și excluziune socială.
- Am asigurat servicii socio-educative gratuite pentru copii din **55 de localități** rurale, facilitând accesul la educație alternativă, dezvoltare emoțională și socializare pozitivă.
- Am organizat programe de dezvoltare personală pentru **333 adolescenți**, orientate spre formarea abilităților de viață, consolidarea rezilienței și prevenirea comportamentelor de risc.
- Am desfășurat sesiuni de art-terapie și activități educativ-recreative, cu participarea a **peste 1.400 de copii și adolescenți**, cu impact direct asupra echilibrului emoțional și integrării sociale.

SĂNĂTATE PUBLICĂ ȘI BUNĂSTARE COMUNITARĂ

- Am îmbunătățit semnificativ condițiile de trai pentru **195 de familii** defavorizate prin sprijin material, reparații locative și intervenții sociale integrate.
- Am oferit consultanță juridică pentru **214 familii** beneficiare, facilitând accesul la drepturi sociale, documente legale și servicii publice esențiale.
- Am consolidat autonomia familiilor prin programe de abilitare economică a adulților beneficiari și sprijin pentru activități generatoare de venit.

SPRIJIN SOCIAL ȘI ÎMBUNĂTĂȚIREA CALITĂȚII VIEȚII

- Am îmbunătățit semnificativ condițiile de trai pentru **195 de familii** defavorizate prin sprijin material, reparații locative și intervenții sociale integrate.
- Am oferit consultanță juridică pentru **214 familii** beneficiare, facilitând accesul la drepturi sociale, documente legale și servicii publice esențiale.
- Am consolidat autonomia familiilor prin programe de abilitare economică a adulților beneficiari și sprijin pentru activități generatoare de venit.

EDUCAȚIE COMUNITARĂ ȘI INFRASTRUCTURĂ SOCIALĂ

- Am finalizat un proiect educațional din cadrul programului „Rețeaua Școlilor Model”, în **Liceul Teoretic „O. Ghibu”** din Orhei orientat spre modernizarea mediului educațional.
- Am deschis o **ludotecă comunitară în satul Mașcăuți**, raionul Criuleni - un serviciu social gratuit de educație alternativă, joacă și lectură pentru copiii din comunitate.

DEZVOLTARE ORGANIZAȚIONALĂ ȘI CONSOLIDARE INSTITUȚIONALĂ

- Am asigurat perfecționarea continuă a echipei multidisciplinare TMP prin formări profesionale, schimb de bune practici și dezvoltarea competențelor în intervenție socială.
- Am consolidat colaborarea cu autoritățile publice locale și centrale pentru intervenții coordonate și sustenabile.
- Am crescut comunitatea de susținători la nivel local și internațional.

VIZIBILITATE PUBLICĂ ȘI MOBILIZARE CIVICĂ

- Am amplificat vocea misiunii organizației prin implicarea **primului Ambasador TMP, jurnalistul și moderatorul Sergiu Beznițchi**.
- Am organizat, în premieră, o conferință caritabilă de amploare cu participarea expertei internaționale în parenting Urania Cremene.
- Am organizat și beneficiat de **12 evenimente de colectare de fonduri** pentru susținerea programelor sociale.
- Am extins rețeaua de parteneri media și colaboratori strategici.

ALINIERE LA REȚELE NAȚIONALE DE PROTECȚIE

- Am aderat la **Coaliția Națională „Viața fără Violență”**, fortificând rolul Asociației The Moldova Project în prevenirea și combaterea violenței împotriva femeilor și copiilor.



HÎNCEȘTI

Stolnceni
Bobeica
Drăgușenii Noi
Ciuciuleni
Lăpușna
Anini
Secăreni
Cornești
Secărenii Noi
Negrea
Sofia
Bozieni
Mingir
Horjești
Cărpineni

Jevreni
Răculești
Bălțata
Cimișeni
Bălăbănești
Mălăieștii Noi

CIMIȘLIA

Bogdanovca Veche
Gura Galbenei
Hârtop
Ialpuș
Gradiște
Sagaidac
Mihailovca

ANENII NOI

Geamăna
Delacău
Chetrosu
Todirești
Bulboaca
Puhăceni
Ciobanovca

CĂLĂRAȘI

Sadova
Pitușca
Sipoteni
Tuzara
Seliștea Nouă
Țibirica
Schinoasa
Meleşeni

CRIULENI

Izbiște
Dubăsarii Vechi
Mașcăuți

Bravicea
Vălcineț
Or. Orhei

MESAJELE BOARDULUI



VICTORIA MOROZOV

**Președintă fondatoare
A.O. The Moldova Project**

“O copilărie sigură și demnă nu este rezultatul întâmplării. Ea depinde direct de capacitatea comunităților de a funcționa coerent, de a răspunde vulnerabilităților și de a susține familiile în mod real și constant.

În Republica Moldova, provocările sociale rămân profunde și interconectate. Sărăcia, lipsa accesului la servicii de bază și fragilitatea mediului familial continuă să genereze cercuri de vulnerabilitate care se transmit de la o generație la alta. Aceste realități nu pot fi abordate prin intervenții punctuale, ci necesită o abordare integrată, consecventă și bine coordonată.

Anul 2025 a accentuat aceste presiuni. Contextul regional instabil, dificultățile economice și tensiunile sociale au amplificat nevoile existente, în special în mediul rural. În acest cadru, ne-am consolidat direcția strategică, concentrându-ne pe intervenții care construiesc stabilitate pe termen lung pentru copii și familii.

Rolul nostru rămâne acela de a contribui la întărirea rezilienței comunitare – nu doar prin sprijin direct, ci prin crearea unor mecanisme funcționale care oferă continuitate, predictibilitate și acces real la oportunități. Credem că impactul sustenabil se construiește prin prezență constantă, colaborare instituțională și responsabilitate comună.

Privind înainte, prioritatea noastră rămâne aceeași: reducerea vulnerabilităților sistemice care afectează copiii și sprijinirea familiilor în procesul de a deveni autonome și stabile. Aceasta este o muncă de durată, care necesită consecvență, parteneriate solide și o înțelegere profundă a realităților din teren.

Mulțumim tuturor partenerilor și susținătorilor care contribuie la acest efort. Implicarea lor face posibilă transformarea intervențiilor sociale în rezultate concrete și durabile.

Schimbarea reală nu este rapidă și nu este ușoară. Dar este posibilă atunci când este abordată cu seriozitate, coerență și angajament pe termen lung.

ANDREI BĂLAN

Membru de board
A.O. The Moldova Project



„Colaborarea mea cu The Moldova Project pe parcursul anului 2025 a fost una intensă, activă și cu impact real în comunitate. A fost un an marcat de multă implicare practică și responsabilitate. Pe lângă activitatea constantă în cadrul proiectelor derulate, am avut onoarea să devin membru al board-ului The Moldova Project, contribuind la decizii strategice și la dezvoltarea direcțiilor pe termen lung ale organizației. Am participat direct la acțiuni umanitare, inclusiv în rol de Moș Crăciun, aducând bucurie copiilor din familii vulnerabile. De asemenea, am mers în regiuni împreună cu echipa mobilă, fiind implicat nemijlocit în intervenții și activități din teren. Un aspect important al contribuției mele a fost zona educațională: am susținut un seminar de securitate online pentru copii, axat pe siguranța în mediul digital, riscuri reale și bune practici adaptate vârstei lor.

The Moldova Project nu este doar o organizație, ci o comunitate de oameni implicați, iar anul 2025 a confirmat că impactul real se construiește prin prezență, consecvență și responsabilitate.”

„The Moldova Project este o echipă vie, dinamică, mereu în mișcare. Întotdeauna ceva se întâmplă acolo, chiar dacă nu sunt conectat la activitățile zilnice ale asociației, acest lucru îl pot simți din postări, comunicate, reportaje, evenimente.

Și în 2025, ca și în anii anteriori, am fost strâns legat de evenimentele de strângere de fonduri ale TMP. Întotdeauna am răspuns afirmativ și asta pentru că nu doar am simțit, dar am și văzut că echipa lucrează sistemic, structural, pe termen lung, obiectivul principal fiind întreruperea ciclului vulnerabilității transgeneraționale. Este greu, categoric, dar atunci când apar rezultate adevărate, ancorate în muncă asiduă, ai satisfacția eliberatoare a realizărilor scopurilor puse.

Bucuria lunii iulie `25 este numirea mea în calitate de Ambasador al The Moldova Project, eveniment care m-a onorat și responsabilizat deopotrivă. Această nouă calitate mi-a ridicat antenele pentru a fi și mai sensibil la toate oportunitățile de a ajuta și de a fi alături. Mulțumesc, The Moldova Project, pentru 2025!”



SERGIU BEZNITCHI

Ambasadorul
A.O. The Moldova Project

MESAJELE PARTENERILOR



MARGARETA TÎRSÎNĂ

Specialistă pentru protecția și drepturile copilului com. Mingir, r. Hîncești, Autoritatea Tutelară Mingir pentru familiile defavorizate și aflate în situație de risc

„În contextul social actual, familiile defavorizate și copiii aflați în situație de risc se confruntă cu multiple dificultăți precum sărăcia, accesul limitat la educație, servicii medicale insuficiente. Colaborarea între ONG The Moldova Project și Autoritatea tutelară Mingir reprezintă un mecanism esențial pentru îmbunătățirea calității vieții persoanelor vulnerabile. Sprijinul concret, oferit de Asociație, precum alimente, îmbrăcăminte, rechizite, consiliere psihologică, activități educative și recreative pentru copii, servicii medicale gratuite pentru familiile cu copii aflați în dificultate și alte servicii, contribuie la depășirea situației de dificultate și îmbunătățirea condițiilor de viață a familiilor cu copii aflați în risc social. O mare importanță o au activitățile educative și recreative organizate de ONG The Moldova Project pentru copiii aflați în dificultate din localitatea Mingir. Sprijinul oferit în cadrul acestor activități consolidează stima de sine și motivația pentru dezvoltare personală. Această colaborare creează un cadru sigur și stimulat, care contribuie la formarea unor viitori adulți responsabili și integrați social.”

„Proiectele implementate în colaborare cu The Moldova Project au demonstrat un nivel înalt de profesionalism, eficiență și impact real în comunitățile din raionul Hîncești. Activitățile desfășurate au fost bine planificate, adaptate nevoilor reale și implementate conform obiectivelor stabilite.

Echipa Project Moldova a dat dovadă de deschidere, responsabilitate și implicare constantă, contribuind semnificativ la obținerea unor rezultate durabile și relevante. Considerăm această colaborare una de succes și un exemplu de bună practică în implementarea proiectelor de schimbare a nivelului de trai a familiilor defavorizate din raionul Hîncești.

STAS Hîncești adresează sincere mulțumiri echipei The Moldova Project pentru sprijinul, dedicarea și profesionalismul de care a dat dovadă pe parcursul implementării proiectelor.

Contribuția Dumneavoastră a avut un impact pozitiv semnificativ și a ajutat la atingerea obiectivelor propuse, aducând beneficii reale beneficiarilor din comunități. Aprecieri colaborarea frumoasă și ne exprimăm dorința de a continua parteneriatul și pe viitor în susținerea familiilor numeroase și defavorizate.”



LUCICA GUȘTIUC

Șefă Structura Teritorială de Asistență Socială Hîncești

OLGA TATARU

**Asistentă socială s.
Vălcineț, raionul Călărași**



„În calitate de asistent social comunitar, atest o colaborare cu impact pozitiv asupra familiilor implicate în proiectul The Moldova Project. Sprijinul oferit a contribuit la satisfacerea necesităților de bază și la îmbunătățirea condițiilor de trai, iar situația socială și economică a acestor familii s-a stabilizat. Copiii beneficiază în prezent de un mediu sigur și favorabil dezvoltării.

Această colaborare la nivel comunitar este deosebit de binevenită și necesară pentru susținerea familiilor cu copii aflați în situații de vulnerabilitate. Prin activitățile desfășurate, organizația The Moldova Project a demonstrat responsabilitate, profesionalism și empatie, generând un impact real și pozitiv în viața beneficiarilor.

În numele administrației publice locale și al întregii comunități, adresez sincere mulțumiri organizației The Moldova Project pentru contribuția valoroasă și implicarea constantă. Apreciem deschiderea, dedicarea și parteneriatul constructiv, care reprezintă un exemplu de bună practică și o resursă importantă pentru comunitatea noastră.

Ne exprimăm recunoștința pentru eforturile depuse și ne dorim continuarea acestei colaborări benefice și în viitor.”

"Cooperarea dintre Structura Teritorială de Asistență Socială Cimișlia și organizația The Moldova Project reprezintă un element esențial în asigurarea unei intervenții integrate, eficiente și orientate spre nevoile reale ale copiilor aflați în situație de risc și ale familiilor acestora. Prin intermediul acestui parteneriat, copiii incluși în program beneficiază de servicii complementare de consiliere, ghidare și suport psihosocial, adaptate nevoilor individuale identificate în cadrul evaluărilor de specialitate.

Implicarea ONG -ului contribuie semnificativ la consolidarea capacității familiilor de a depăși dificultățile sociale, emoționale și economice, promovând autonomia și responsabilizarea acestora. Totodată, sprijinul financiar și material acordat reduce vulnerabilitățile imediate și previne agravarea situațiilor de risc, având un impact direct asupra bunăstării copiilor. În cadrul proiectului, au fost incluse în monitorizare activă 7 familii vulnerabile din satul Sagaidac și 9 familii din satul Mihailovca. La monitorizarea post intervenție se află 2 familii din satul Gradiște, 1 familie din satul Bogdanovca Veche, 3 familii din satul Gura Galbenei și 4 familii din satul Ialpuș, intervențiile fiind realizate în funcție de necesitățile identificate.

În acest context, Structura Teritorială de Asistență Socială Cimișlia își exprimă aprecierea față de colaborarea cu ONG The Project Moldova și își manifestă deschiderea și disponibilitatea de a continua acest parteneriat, în vederea asigurării unui suport sustenabil și a promovării interesului superior al copilului."

MARIA BAHOVA

**Șefă Structura Teritorială
de Asistență Socială
Cimișlia**

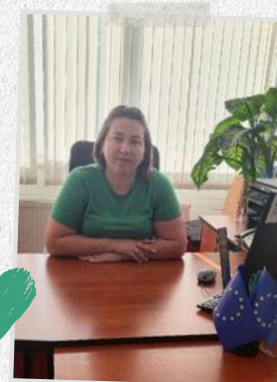

STELIANA IPATI

Medic de familie OMF
Delacău, IMSP Centrul de
Sănătate Speia, r. Anenii Noi

„În calitate de medic de familie, am avut ocazia de a lucra alături de echipa The Moldova Project (TMP) deja de mai mulți ani, sprijinind familii aflate în dificultate.

M-a impresionat nivelul de implicare, dăruirea și căldura umană de care dau dovadă toți membrii echipei TMP în lucrul cu fiecare familie în parte. Prin eforturi constante, aceștia contribuie la soluționarea problemelor legate de sănătatea copiilor și a părinților, dar și a dificultăților cotidiene cu care se confruntă aceste familii.

Totodată, apreciez măsurile întreprinse pentru combaterea sărăciei și pentru crearea unor momente speciale pentru copii, sărbători care le aduc bucurie, zâmbete și sentimentul de siguranță.

Îmi doresc să continuăm această colaborare și, prin eforturi comune, să aducem siguranță și schimbări reale în viața fiecărei familii.



„În anul 2025 am avut un privilegiu de a soluționa și reacționa la un șir de solicitări din partea cetățenilor împreună cu angajații Asociației The Moldova Proiect. În cadrul comisiilor multidisciplinare din satele Puhăceni și Delacău, am purtat discuții profilactice cu părinții cu competențe parentale reduse, copii minori care nu frecventează regulat instituțiile de învățământ, copii minori aflați la evidență și părinții care nu își îndeplinesc obligațiile de întreținere, instruire și de educare a copiilor.

Împreună cu The Moldova Project am vizitat familii social vulnerabile și copii aflați în situație de risc, cu scopul de monitorizare și de implementare a măsurilor de prevenire a riscurilor.

Pot afirma că anul 2025 a fost unul al intervențiilor utile și al colaborării funcționale cu echipa The Moldova Project, în beneficiul direct al comunității.”



SVETLANA NICOARA

Ofițer superior de sector
al Sectorului de poliție din
s. Șerpeni, r. Anenii Noi

PROTECȚIA COPILOR ȘI PREVENIREA SITUAȚILOR DE RISC



În lucrul cu familiile vulnerabile, echipele Asociației The Moldova Project se confruntă frecvent cu situații în care probleme medicale grave, dizabilități nediagnosticate sau forme severe de violență rămân mult timp neobservate de sistemele formale de protecție socială. Copiii cu afecțiuni tratate insuficient, părinți cu dizabilități nerecunoscute oficial, precum și mame și copii victime ale violenței domestice sau ale abuzurilor sexuale trăiesc, adesea, în contexte în care vulnerabilitatea se acumulează și se transmite, iar lipsa intervenției timpurii amplifică riscurile la care sunt expuși.

În aceste realități, rolul echipelor mobile ale Asociației The Moldova Project a depășit constant furnizarea punctuală de servicii. Intervențiile au presupus o prezență activă în comunitate și o abordare integrată, care a inclus mediere între familie și instituții, advocacy pentru respectarea drepturilor fundamentale și facilitarea accesului la **servicii sociale, educaționale, medicale și juridice**. Situații percepute inițial ca fiind fără soluție au fost astfel transformate în procese gestionabile, cu pași clari și perspective reale de stabilizare.



Pe parcursul activităților desfășurate în teren, echipele TMP au identificat și gestionat cazuri de risc extrem, inclusiv tentative de **abuz sexual** și trei cazuri confirmate de abuz sexual asupra copiilor. În toate aceste situații, s-a lucrat direct cu victimele și familiile lor, iar cazurile au fost raportate și direcționate către specialiștii din raioane, în conformitate cu procedurile legale și cu interesul superior al copilului.



În același timp, au fost semnalate frecvent **probleme de ordin juridic și cadastral**, care blocau accesul familiilor la drepturi și servicii de bază. Aceste situații au fost preluate și gestionate de juristul Asociației The Moldova Project, contribuind la clarificarea statutului legal al familiilor și la reducerea riscurilor de excludere socială.

O altă problemă majoră identificată la nivel comunitar este **delincvența juvenilă** și impactul său asupra comportamentului adolescenților și asupra coeziunii sociale. Lipsa intervenției timpurii, expunerea la violență și absența modelelor pozitive cresc riscul de comportamente deviante, ceea ce subliniază necesitatea unor intervenții preventive și educative, realizate în colaborare cu specialiștii locali.



Intervenția echipelor mobile a avut, în numeroase cazuri, un rol esențial de stabilizare emoțională, în special pentru copii, dar și ca sprijin imediat în situații de criză acută. Prezența constantă, abordarea empatică și continuitatea intervenției au contribuit la reducerea anxietății, la restabilirea sentimentului de siguranță și, acolo unde a fost posibil, la prevenirea separării copilului de familie.

Una dintre cele mai dificile bariere în lucrul cu familiile aflate în dificultate rămâne internalizarea sentimentului de neputință.

Părinții ajung să creadă că „nu merită mai mult”, copiii se obișnuiesc cu ideea că nevoile lor nu contează, iar rușinea devine un obstacol major în solicitarea ajutorului.

În acest context, intervențiile Asociației The Moldova Project au demonstrat că felul în care este oferit sprijinul este la fel de important ca sprijinul în sine.

Reconstruirea demnității personale și familiale a devenit, în multe cazuri, punctul de pornire pentru schimbări durabile. Prin abordări centrate pe respect, încredere și valorizarea resurselor existente ale familiei, intervențiile au creat premisele unei implicări active a părinților și unei protecții mai solide a copiilor pe termen mediu și lung.



Complementar intervențiilor directe, Asociația The Moldova Project a organizat **40 ateliere de informare pentru specialiști din mediul rural:** asistenți sociali, specialiști în protecția copilului, medici și polițiști, cu scopul de a îmbunătăți identificarea timpurie a cazurilor de risc, colaborarea interinstituțională și răspunsul coordonat în situații de vulnerabilitate extremă.

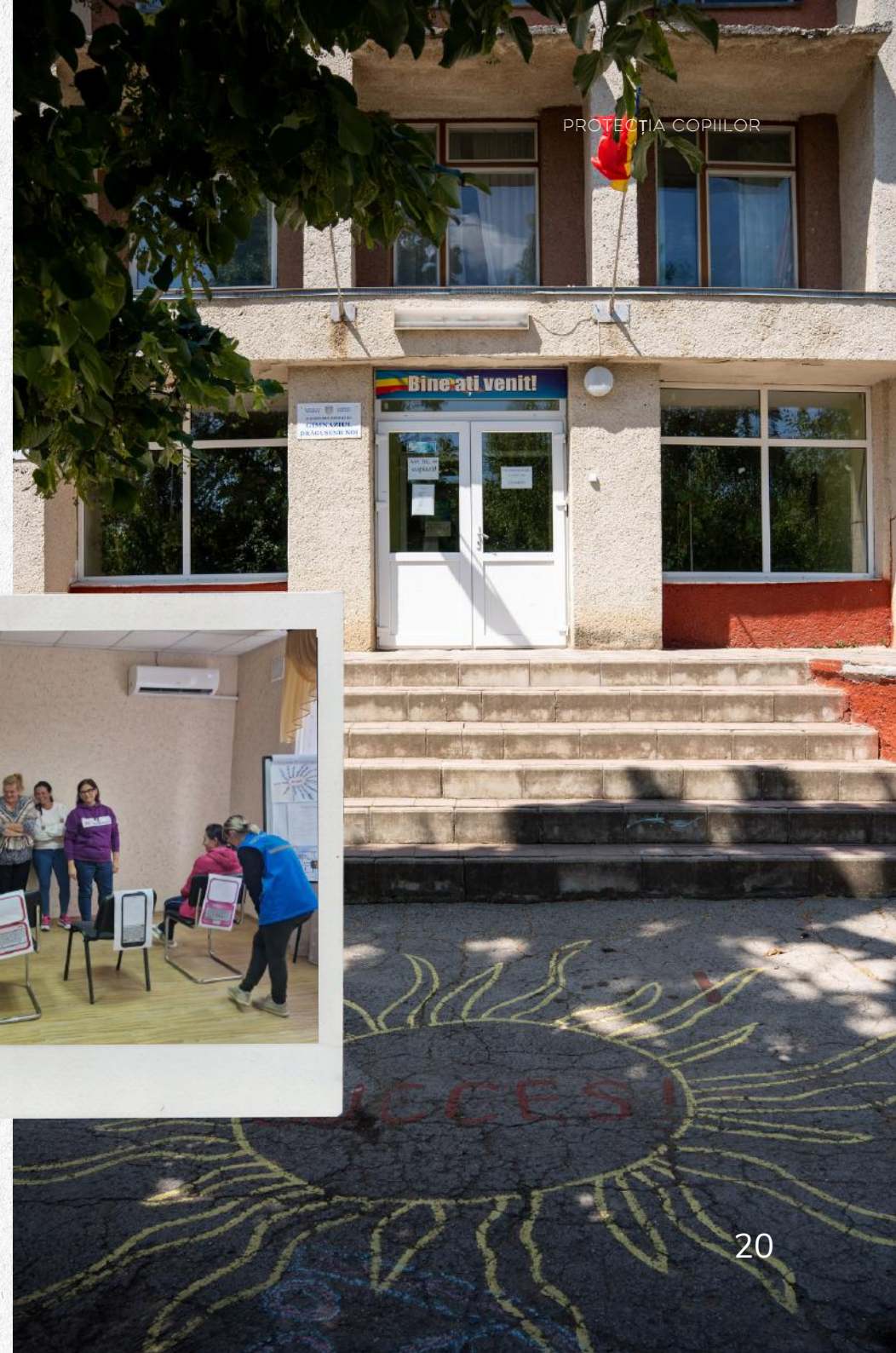

THE MOLDOVA PROJECT



POVESTEA ANASTASIEI*

„Vin dintr-o familie cu șase copii. Eram cea mai mică. Viața în familie a fost grea, mai ales pentru frații mei mai mari. Tata consuma alcool.

La 16 ani mergeam la Chișinău și lucram la Piața Centrală. Era o femeie din sat, mai mare ca mine, care lucra oficial, iar eu o ajutam. Seara trebuia să mă întorc acasă, pe jos aproape o oră până în satul meu.

Într-o seară de toamnă târzie, deși încă era cald, se lăsase întunericul. Pe drum, un vecin, cu aproximativ 15 ani mai mare decât mine, mi-a sărit în față. M-a apucat cu mâinile lui groase și mi-a spus că mă urmărește de mult timp, de la discotecă. M-a violat, chiar dacă îl rugam să mă lase în pace. Am avut curajul să chem poliția. A fost arestat și a stat închis aproximativ patru ani.

La 17 ani m-am căsătorit cu tatăl băieților mei. Nu mă bătea. Ne-am mutat într-o casă nouă și eram fericită, dar fericirea a durat puțin. Într-o seară am mers la o cumătră, iar când m-am întors acasă l-am găsit... își pusese capăt zilelor.

Mi-a fost foarte greu și trist o perioadă lungă, până l-am cunoscut pe alt bărbat. Ieri seară m-a bătut, m-a lovit cu picioarele în cap. Am fața foarte umflată, mă doare spatele. Am chemat poliția, dar nu știu ce folos a avut: au fost aplicate restricții, însă el a revenit. Vă rog să mă ajutați să divorțez.”

Anastasia a primit asistență socială, juridică și medicală complexă. Ea și copiii ei sunt în siguranță.



*Numele a fost schimbat pentru a proteja identitatea și datele cu caracter personal.

SERVICII SOCIALE

Intervențiile sociale ale Asociației The Moldova Project sunt construite ca un proces coerent, etapizat, care urmărește protecția copilului, stabilizarea familiei și prevenirea riscurilor.



1 IDENTIFICARE ȘI SEMNALARE

etapă ce se realizează în colaborare directă cu autoritățile publice locale



2 EVALUARE COMPLEXĂ

a situației copilului, capacității parentale, condițiilor de trai, stării de sănătate, relațiilor intrafamiliale și accesului la servicii publice

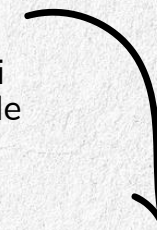

ELABORAREA UNUI PLAN INDIVIDUALIZAT DE INTERVENȚIE 3

obiective clare, măsuri concrete și termene realiste



4 INTERVENȚIE INTEGRATĂ

echipele mobile oferă sprijin direct, facilitează accesul la servicii și intervin în situații de criză, asigurând protecția imediată a copilului și stabilizarea familiei.



5 MONITORIZARE ȘI AJUSTARE

Situațiile sunt monitorizate constant, iar planurile de intervenție sunt ajustate în funcție de evoluția cazului. Monitorizarea urmărește atât progresul copilului, cât și consolidarea capacităților parentale și reducerea riscurilor.

Modelul de intervenție este flexibil și adaptat fiecărei situații, și respectă o logică clară de acțiune.





Totodată, The Moldova Project acționează ca **mediator între familie și instituții**, susținând drepturile copilului și ale părinților.

Sunt abordate barierele administrative, lipsa informației sau discriminarea, pentru a asigura accesul efectiv la servicii și beneficii legale.

Pe măsură ce situația se stabilizează, accentul este mutat pe prevenirea recăderilor și pe întărirea autonomiei familiei.

Intervenția vizează

integrarea durabilă a copilului în familie

și comunitate, reducerea dependenței de sprijin extern și menținerea unui mediu sigur.



AJUTOR MATERIAL

PRODUSE DE STRICTĂ NECESITATE

În anul 2025, ajutorul material acordat de The Moldova Project a însemnat mai mult decât bunuri distribuite. A însemnat căldură într-o casă rece, un ghiozdan care a dus un copil la școală, o masă la care o familie s-a putut așeza din nou împreună. A însemnat intervenție la timp, acolo unde lipsurile amenințau sănătatea, educația și demnitatea.

Pe parcursul anului, sprijinul oferit a vizat acoperirea nevoilor de bază ale familiilor vulnerabile, cu accent pe prevenirea riscurilor asociate sărăciei extreme și pe crearea unui minim de stabilitate în viața copiilor.



THE MOLDOVA PROJECT



Iarna, una dintre cele mai dure perioade pentru familiile din mediul rural, a adus cu sine una dintre cele mai ample intervenții. Sute de stive de lemne de foc au fost distribuite către 112 familii vulnerabile, asigurând temperaturi adecvate în locuințe precare. Pentru unele familii, lemnele au ajuns înainte ca frigul să se instaleze, atunci când grija iernii începea să apese. Pentru altele, sprijinul a venit exact în momentul critic, când ultimele rezerve se terminaseră. Anul 2025 a demonstrat, încă o dată, că solidaritatea aplicată concret poate schimba realități dure și poate preveni situații cu risc major pentru sănătate și viață.

Educația a rămas o prioritate esențială. Peste **600 de rucsacuri** complet echipate cu rechizite școlare au fost oferite copiilor beneficiari, reducând presiunea financiară asupra familiilor și facilitând accesul copiilor la școală. Pentru mulți dintre ei, acest sprijin a însemnat continuitate, apartenență și șansa de a rămâne în sistemul educațional.

În paralel, au fost oferite **mobilier și echipamente de uz casnic**: paturi, mese, scaune, dulapuri, aragazuri și electrocasnice, acolo unde lipsa acestora afecta direct siguranța și funcționarea de bază a gospodăriilor. Fiecare intervenție a urmărit crearea unui spațiu de viață mai organizat, mai sigur și mai potrivit pentru creșterea copiilor.

Pe parcursul întregului an, distribuțiile sezoniere de haine și încălțăminte au asigurat protecție împotriva frigului, umezelii și condițiilor meteorologice extreme, atât pentru copii, cât și pentru adulți, contribuind la reducerea riscurilor de îmbolnăvire.

Insecuritatea alimentară a fost abordată prin distribuții de vouchere alimentare pentru 220 familii pentru procurarea de produse alimentare, fiind acompaniați de echipa The Moldova Project. Sprijinul pe parcursul anului, în lipsa vaucherelor alimentare, a inclus la fel și distribuții de **pachete alimentare** de bază, precum făină, ulei, zahăr și orez, până la produse proaspete și conserve. Acest sprijin constant a fost vital pentru menținerea unui minim echilibru nutrițional în familiile vulnerabile.

La fel de importantă a fost **igiena**, un factor direct legat de sănătate și prevenție. Lunar, au fost distribuite articole de igienă esențiale: săpun, detergenți, scutece și produse de îngrijire personală. Totodată, în anul 2025, Asociația a recepționat și distribuit tone de produse de primă necesitate din Statele Unite ale Americii, care au acoperit necesități critice în comunitățile deservite.

În perioadele de **Paști și Crăciun**, toți beneficiarii au primit daruri generoase, constând în pachete extinse de produse alimentare și de igienă.





Furnizarea resurselor s-a realizat atât prin donații periodice, cât și prin intervenții de urgență, în funcție de situațiile identificate în teren. În cele mai multe cazuri, echipa The Moldova Project a evaluat direct nevoile familiilor, intervenind punctual și adaptat fiecărui context, cu soluții personalizate.

Impactul acestei sprijin s-a reflectat direct în reducerea riscurilor de îmbolnăvire, în menținerea copiilor în sistemul educațional și în creșterea gradului de siguranță și stabilitate în familiile vulnerabile.

BUILDING PROJECT

ACHIZITIONARE, REABILITARE ȘI CONSTRUCȚIE DE LOCUINȚE

Intervențiile de construcție, reparație și reabilitare a locuințelor realizate de The Moldova Project au avut un rol esențial în reducerea riscurilor structurale și în asigurarea unor condiții minime de siguranță și stabilitate pentru copiii și familiile aflate în situații de vulnerabilitate extremă.

Building Project, implementat anual de Asociație, reprezintă o intervenție fundamentată pe evaluarea multidisciplinară a riscurilor și nevoilor identificate în teren, cu obiectivul clar de a îmbunătăți siguranța locativă și condițiile de trai ale familiilor social-vulnerabile din mediul rural al Republicii Moldova.



Proiectul a fost implementat în perioada august–octombrie 2025 și a vizat 6 gospodării aflate în situații critice, identificate prin sistemul de management de caz al organizației.



THE MOLDOVA PROJECT



Intervențiile au inclus:

- lucrări de reabilitare structurală
- sporirea eficienței termice
- instalarea unor surse sigure de încălzire
- reparații la podele și elemente esențiale de siguranță
- construcții auxiliare necesare susținerii traiului zilnic.

Toate materialele necesare și coordonarea tehnică a lucrărilor au fost asigurate integral de The Moldova Project, iar familiile beneficiare au participat activ prin contribuție proprie de muncă, consolidând sentimentul de responsabilitate, autonomie și demnitate.



„Acum avem puțin mai mult spațiu, putem găti, ne putem încălzi și trăi în condiții decente. Vă mulțumesc că ați fost alături de noi. Voi avea grijă de casă ca de aur. Pentru că pentru noi înseamnă viață.”

MARIA, mamă a patru copii, beneficiară a construcției unei sobe



„Nu găsesc cuvintele potrivite pentru a exprima ce înseamnă acest ajutor pentru noi. Când nu mai aveam mâncare, putere și direcție, ați venit și ne-ați reamintit că nu suntem singuri. Pentru o mamă, asta înseamnă totul.”

ELENA, mamă a cinci copii, sprijinită prin construirea unui adăpost pentru animale

„Au fost nopți în care copiii nu puteau dormi din cauza frigului, iar eu plângeam în tăcere, fără să știu ce altceva aș mai putea face.”

IRINA, mamă singură a trei copii, sprijinită prin instalarea unei sobe



„A trăi cu o dizabilitate nu a fost niciodată ușor, dar a renunța nu a fost niciodată o opțiune. Am luptat mereu pentru copiii mei, iar acum, văzându-i pe fiecare în camera lor caldă, simt în sfârșit că toate eforturile mele au meritat.”

ANA, mamă singură a doi copii și persoană cu dizabilitate, a beneficiat de construcția unei sobe și reparații la podea



„Pot păstra apa caldă, ceaiul pregătit, supa mereu fierbinte, iar acest lucru îmi menține copiii sănătoși.”

LIDIA, mamă a cinci copii, care a beneficiat de sobă, uși și materiale pentru reparații la podea



Desene realizate de copiii beneficiari ai proiectelor The Moldova Project, în cadrul activităților de art-terapie.

STABILITATE LOCATIVĂ PENTRU O FAMILIE NUMEROASĂ.

Caz documentat în cadrul Building Project 2025

The Moldova Project a reușit să transforme una dintre cele mai fragile situații locative într-o poveste de stabilitate și continuitate, oferind, prin mobilizarea comunității și a partenerilor, o locuință proprie unei familii cu șase copii din raionul Criuleni.

Familia Popescu* este o tânără familie numeroasă, care, până la momentul intervenției, nu avusese niciodată o casă a ei. Cei doi părinți provin din medii vulnerabile, au crescut în lipsuri și fără sprijin familial real, dar au rămas consecvenți unui obiectiv esențial: să le ofere copiilor lor un trai mai sigur decât cel pe care l-au cunoscut ei înșiși.

La momentul identificării cazului, opt persoane împărțeau un spațiu de doar 36 m², o construcție modestă, oferită temporar cu chirie gratuită. Deși locuința era îngrijită, condițiile erau improprii pentru o familie atât de numeroasă, iar proprietarii anunțaseră deja că imobilul urma să fie eliberat. Amenințarea pierderii singurului adăpost plana constant asupra familiei, generând insecuritate și teamă pentru viitorul copiilor.

Viața se desfășura într-o singură cameră și o bucătărie: somn, mese, joacă, teme, griji și speranțe, toate în același spațiu. Copiii își făceau temele pe pat sau pe podea, iar părinții își asumau, zi de zi, lupta cu lipsurile, fără a-și pierde demnitatea sau dorința de a merge mai departe.

Pentru a le oferi o stabilitate locativă reală, am mobilizat resursele necesare achiziționării unei locuințe care a devenit, oficial și definitiv, casa familiei. În doar o lună, aceștia s-au mutat în noua casă, beneficiind de condiții de trai incomparabil mai bune și de siguranța pe care nu o avusese niciodată până atunci.

Un element esențial al intervenției a fost menținerea familiei în aceeași localitate, fapt care a permis adaptarea rapidă și continuarea procesului educațional al copiilor fără întreruperi, evitând traume suplimentare și rupturi sociale.

* Numele familiei a fost înlocuit pentru protejarea identității beneficiarilor.



Pentru această familie, casa nu a însemnat doar pereți și un acoperiș. A însemnat, pentru prima dată, certitudinea că nu vor mai fi nevoiți să plece, că lucrurile simple, un pat pentru fiecare copil, o masă pentru teme, căldură și liniște, pot deveni parte din normalitatea zilnică.

Această intervenție rămâne una dintre cele mai puternice dovezi ale faptului că solidaritatea comunitară, atunci când este organizată și direcționată corect, poate schimba destine și poate reda copiilor un drept fundamental: dreptul la un acasă sigur.



BUILDING PROJECT



Pe treptele casei devenite "acasă".

SPRING PROJECT

ABILITARE PENTRU INDEPENDENȚĂ ȘI REZILIENȚĂ ECONOMICĂ

Spring Project - Proiectul de Primăvară este o intervenție tradițională a The Moldova Project, care, de la an la an, consolidează efectul pozitiv al sprijinului acordat familiilor vulnerabile prin acțiuni concrete orientate spre autonomie, responsabilitate și stabilitate economică. În anul 2025, proiectul a continuat să dezvolte capacitatea familiilor beneficiare de a-și construi un trai sigur și durabil, dincolo de dependența de ajutor imediat.

Pe parcursul anului, **90** de familii au beneficiat de sprijin direct în cadrul Spring Project, prin:

- dezvoltarea de competențe
- donații de animale
- donații de materiale agricole și unelte.

Toate familiile sprijinite au în componență cel puțin doi copii minori, fapt care amplifică impactul intervenției asupra bunăstării copiilor și asupra perspectivelor pe termen lung ale acestora.

Intervențiile nu s-au limitat la acoperirea nevoilor de moment, ci au fost gândite ca investiții în capacitatea familiilor de a deveni autosuficiente, oferindu-le părinților și îngrijitorilor șansa de a-și recăpăta încrederea, controlul asupra propriei vieți și sentimentul de demnitate.



O componentă centrală a Spring Project a vizat susținerea gospodăriilor rurale prin dezvoltarea activităților agricole.

O familie a primit 27 de pomi fructiferi și 30 de arbuști, transformând curtea gospodăriei într-o sursă durabilă de hrană. Totodată, două familii au fost sprijinite cu materiale pentru construcția a două sere, menite să crească productivitatea agricolă și reziliența în fața sezonului rece. Asamblarea structurilor a fost realizată de beneficiari, ca formă de contribuție proprie și asumare a intervenției.

În cazul donațiilor de pomi fructiferi și arbuști, sprijinul oferit de The Moldova Project a mers dincolo de livrarea materială a resurselor.

Echipa mobilă a organizației a fost prezentă în teren, organizând ateliere practice de informare și plantare, în cadrul cărora familiile beneficiare au fost ghidate pas cu pas privind pregătirea solului, plantarea corectă și îngrijirea arborilor.

Aceste activități au fost concepute nu doar ca intervenții tehnice, ci ca momente de învățare aplicată și consolidare comunitară. Procesul de plantare s-a transformat într-un exercițiu de cooperare, schimb de experiență și responsabilizare, în care părinții și copiii au participat împreună, construind o relație mai profundă cu gospodăria lor și cu inițiativa în ansamblu.

Prin acest sprijin practic, donațiile au căpătat valoare pe termen lung, iar familiile nu au primit doar resurse, ci și cunoștințe, încredere și sentimentul că nu sunt singure în efortul de a-și construi un trai mai sigur.

Pentru consolidarea securității alimentare și diversificarea surselor de venit, echipa proiectului a distribuit animale și resurse agricole către familiile beneficiare.

În total, au fost oferite **1.540 de pui, 390 de rațe, 750 de găini, 10 oi, 7 capre, 9 porci și 4 vaci, precum și 45 de incubatoare**, sprijinind dezvoltarea gospodăriilor și crearea unor surse constante de hrană și venit.

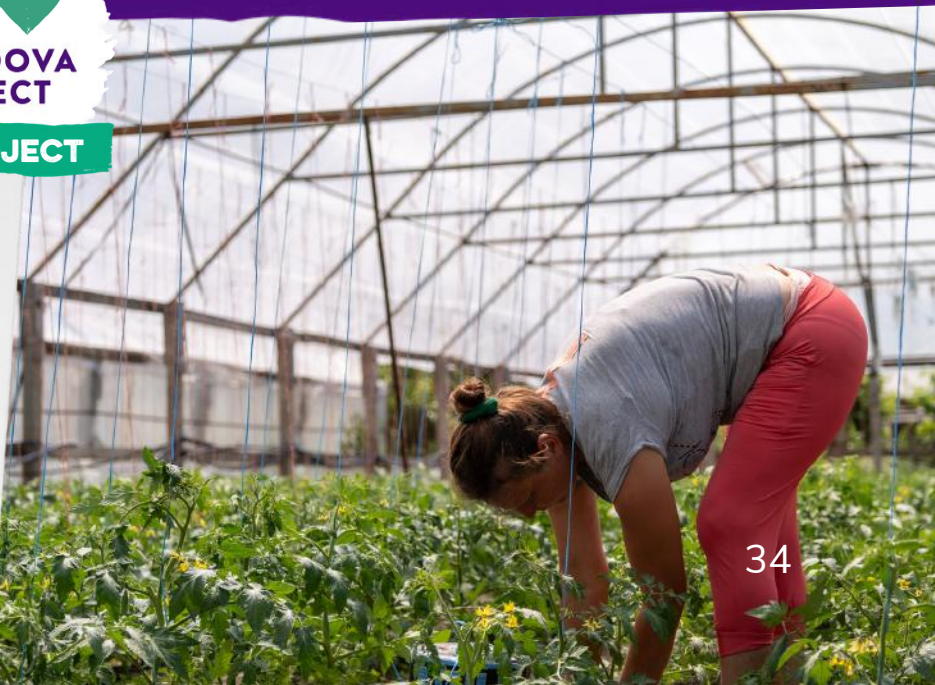

Componenta de formare profesională a vizat crearea unor alternative reale de venit.

Cinci mame au fost înscrise la un curs de tehnician unghii, dintre care trei au finalizat cu succes programul, obținând certificare oficială în urma promovării examenelor finale. Pentru a facilita tranziția către activități independente, fiecare participantă a primit un set complet de instrumente profesionale, necesare prestării serviciilor de la domiciliu.

Pentru aceste femei, cursul a însemnat mai mult decât o calificare. Una dintre participante a mărturisit:

„Acest curs mi-a oferit mult mai mult decât cunoștințe și abilități. Mi-a crescut încrederea în mine și mi-a oferit curajul de a merge mai departe.”

”

O altă mamă a fost sprijinită prin înscrierea la un curs de frizerie pe o durată de 3 luni, beneficiind de un set complet de aparate și ustensile profesionale, necesare pentru practicarea meseriei și obținerea unui venit propriu.

Tot în cadrul proiectului, un adolescent dintr-un mediu vulnerabil, cu potențial academic ridicat, dar acces limitat la resurse educaționale, a beneficiat de un program de formare în domeniul IT, cu acces la o bază de date educațională specializată. Sprijinul acordat îi permite susținerea a trei examene de certificare **CERTIPORT**, care îi vor asigura promovarea automată a examenului de bacalaureat la disciplina Tehnologii Informaționale și de Comunicare. În prezent, tânărul își planifică continuarea studiilor superioare în domeniul IT, cu o claritate și încredere care anterior păreau inaccesibile.





THE MOLDOVA PROJECT

Indicatori-cheie ai Spring Project 2025

Bunuri / Servicii	Cantitate
Sere acoperite cu peliculă	2
Oi	10
Capre	7
Pomi și arbuști fructiferi	57
Porci	9
Pui	1.540
Găini	750
Răsaduri (fire)	580
Rațe	390
Vaci	4
Incubatoare pentru ouă	45
Tineri beneficiari curs IT (CERTIPORT)	1
Mame înscrise la cursuri de manichiură	5
Seturi profesionale pentru <u>manichiură</u>	5
Mame înscrise la cursuri de frizerie	1
Set profesional pentru frizer	1

Spring Project 2025 a demonstrat că intervențiile orientate spre autonomie pot genera schimbări reale și sustenabile. Prin combinarea dezvoltării de competențe cu sprijinul material orientat strategic, proiectul a contribuit la reducerea vulnerabilității economice, la consolidarea stabilității familiale și la crearea unor perspective mai sigure pentru copii.



SERVICII VETERINARE

ÎNGRIJIREA ȘI VACCINAREA
ANIMALELOR - INSTRUMENT
DE PROTECȚIE SOCIALĂ.



Pe parcursul anului 2025, familiile beneficiare ale The Moldova Project au primit servicii veterinare gratuite, precum și instruire practică în domeniul creșterii și îngrijirii animalelor, oferite de medicul veterinar al proiectului. Intervențiile au vizat nu doar animalele și păsările primite prin programele de sprijin, ci și animalele de companie din gospodării, contribuind la sănătatea întregului ecosistem familial și comunitar.

Activitățile au inclus:

- vaccinare, deparazitare și sterilizare pentru câini și pisici
- instruire privind îngrijirea zilnică, nutriția adecvată, reproducerea controlată și prevenirea bolilor, atât la animalele domestice, cât și la cele de companie
- consultații veterinare periodice

Cunoștințele dobândite au contribuit direct la menținerea sănătății și productivității animalelor, reducerea riscurilor sanitare și îmbunătățirea condițiilor de trai în gospodării. Familiile au fost încurajate să își perceapă activitățile agricole și zootehnice nu doar ca strategii de supraviețuire, ci ca activități cu potențial economic, capabile să susțină autonomia pe termen mediu și lung.

În luna octombrie, am desfășurat o campanie dedicată de colectare a hranei, asigurând rezerve esențiale pentru perioada rece. Mai mult, echipa mobilă monitorizează constant starea animalelor în teren, oferind hrană de urgență ori de câte ori identifică situații de necesitate.

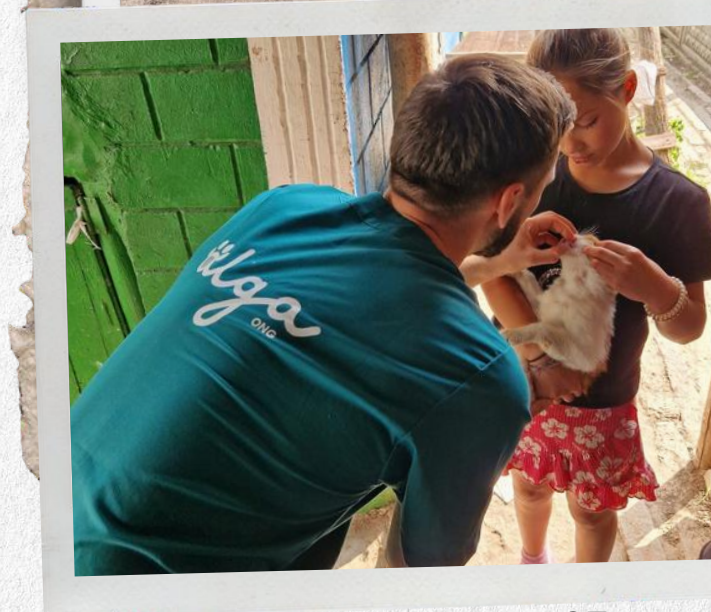

Accesul la servicii gratuite a redus presiunea financiară asupra gospodăriilor și a permis adoptarea unor practici corecte de prevenție și îngrijire, care anterior erau dificil de susținut din resurse proprii.

Prin vaccinare, deparazitare și sterilizare, au fost prevenite boli transmisibile, a fost limitată reproducerea necontrolată și s-a redus riscul apariției situațiilor de urgență sanitară.

Pe termen lung, aceste intervenții au contribuit la:

- reducerea incidenței bolilor la animalele domestice și de companie;
- controlul populației de câini și pisici, prevenind abandonul și suprasolicitarea gospodăriilor;
- scăderea cheltuielilor medicale suportate de familii pentru tratamente costisitoare;
- creșterea siguranței sanitare în gospodării și comunitate;
- formarea unei culturi a responsabilității față de animale, transmisă inclusiv copiilor.



INCLUZIUNE SOCIALĂ ȘI EDUCAȚIONALĂ



Integrarea socială și educațională a copiilor aflați în situații de vulnerabilitate reprezintă un proces complex, care presupune cooperare între familie, comunitate, instituțiile de învățământ și organizațiile societății civile. În acest ecosistem, Asociația Obștească The Moldova Project completează eforturile sistemului național prin intervenții flexibile, adaptate nevoilor individuale ale copiilor și familiilor, acolo unde este necesar un sprijin suplimentar, personalizat.



Integrarea socială și educațională a copiilor aflați în situații de vulnerabilitate reprezintă un proces complex, care presupune cooperare între familie, comunitate, instituțiile de învățământ și organizațiile societății civile.

În acest ecosistem, Asociația Obștească The Moldova Project completează eforturile sistemului național prin intervenții flexibile, adaptate nevoilor individuale ale copiilor și familiilor, acolo unde este necesar un sprijin suplimentar, personalizat.

Multe familii din mediul rural se confruntă cu dificultăți socio-economice persistente, probleme de sănătate sau acces limitat la servicii specializate, factori care pot influența parcursul educațional și dezvoltarea emoțională a copiilor. În acest context, abordarea The Moldova Project este una integrată, orientată spre **consolidarea capacităților copilului și familiei, prevenirea abandonului școlar și menținerea copilului în mediul său familial și educațional.**

Pe parcursul anului 2025, echipa TMP a lucrat cu copii și adolescenți care prezentau dificultăți de comportament sau adaptare școlară, neidentificate anterior la nivel local. Prin evaluări atente și colaborare cu părinții și cadrele didactice, au fost identificați patru copii care au beneficiat de sprijin individualizat. Un caz complex, asociat cu deficiențe de auz, a necesitat o abordare multidisciplinară, iar copilul a primit suport educațional și facilitarea accesului la servicii de specialitate, în ritmul și cu respectarea nevoilor sale.

Un exemplu de bună practică îl constituie și sprijinul acordat unui copil cu sindrom Down, susținut în procesul de integrare în instituția de învățământ și în cadrul activităților Ludotecii. Prin activități educative adaptate și învățare prin joc, copilul a fost încurajat să își dezvolte abilitățile de autonomie și independență, într-un mediu sigur și incluziv.



O atenție deosebită a fost oferită elevilor din clasele absolvente, pentru care tranziția către învățământul profesional reprezintă un moment important. Sprijinul acordat a continuat inclusiv pe perioada verii, prin activități de orientare, mentorat și suport educațional. Ca urmare, toți cei 20 de adolescenți beneficiari au fost admiși la instituții de învățământ profesional din raioane și din municipiul Chișinău, contribuind la consolidarea parcursului lor educațional și profesional.



Activitățile de tip afterschool au susținut menținerea copiilor în sistemul educațional și reducerea absenteismului școlar, oferind un cadru suplimentar pentru învățare, recuperarea lacunelor și consolidarea deprinderilor. În unele cazuri, copiii au beneficiat și de consultații educaționale online.

În paralel, au fost organizate activități și ateliere socio-educative pentru copii și adulți, abordând teme relevante pentru viața de zi cu zi: educație pentru sănătate, prevenirea adicțiilor, educație financiară, parenting, alimentație sănătoasă, prevenirea bolilor infecțioase, recunoașterea și prevenirea neglijenței și abuzului, precum și siguranța în mediul online. Aceste activități au contribuit la creșterea nivelului de informare, responsabilizare și implicare a familiilor în susținerea dezvoltării copiilor.

Prin aceste intervenții, Asociația The Moldova Project a consolidat integrarea socială și educațională a copiilor beneficiari, a susținut parcursul educațional stabil și relațiile constructive între copii, familie și comunitate.



SERVICIUL COMUNITAR Ludoteca ♡

În multe comunități rurale din Republica Moldova, posibilitățile de participare la activități extrașcolare rămân limitate, în special pentru copiii proveniți din familii cu resurse financiare reduse. Deși există inițiative punctuale, accesul constant la spații de învățare informală, joc și socializare este adesea insuficient, ceea ce diminuează șansele copiilor de a beneficia de experiențe educaționale complementare procesului școlar.

Lipsa activităților extracurriculare structurate influențează dezvoltarea emoțională și socială a copiilor, reducând oportunitățile de explorare, exprimare liberă și interacțiuni pozitive. În acest context, dezvoltarea unor alternative educaționale accesibile, adaptate realităților locale, devine esențială pentru susținerea parcursului educațional și pentru consolidarea competențelor de viață încă din copilărie.



Ludotecile dezvoltate de The Moldova Project răspund acestei nevoi printr-un **serviciu comunitar de educație alternativă**, construit pe principii de **incluziune, participare și respect reciproc**.

În aceste spații, educația se realizează gratuit prin **joc, activități creative și interacțiune ghidată**, fiind promovate toleranța, cooperarea, acceptarea diversității și prevenirea stereotipurilor sau a oricărei forme de discriminare.

Prin intermediul Ludotecilor, Asociația contribuie direct la:

- promovarea incluziunii sociale
- reducerea inegalităților de dezvoltare dintre copiii din mediul rural
- protejarea și promovarea dreptului copilului la joacă, consacrat prin **Articolul 31 al Convenției Internaționale privind Drepturile Copilului**.

De-a lungul anilor, Ludoteca s-a conturat ca un model funcțional și sustenabil, cu impact vizibil atât asupra copiilor beneficiari, cât și asupra comunităților în care este implementată. Interesul constant manifestat de copii și adolescenți cu vârste de până la 15 ani confirmă relevanța acestui tip de serviciu și necesitatea extinderii sale. Pentru unii dintre copii, ludoteca a reprezentat primul spațiu sigur și predictibil în care au avut acces la joacă, învățare și sprijin constant.



Este important să menționăm că pentru elevii care trăiesc în condiții de sărăcie extremă, lipsă de electricitate sau fără un spațiu adecvat pentru studiu, ludotecile au devenit resurse esențiale. Accesul la internet, echipamente educaționale și sprijin individualizat a redus semnificativ riscul de excludere educațională și a contribuit la creșterea încrederii copiilor în propriile capacități.



În anul 2025, Proiectul LUDOTECA a continuat să ofere spații sigure de joacă, învățare și socializare pentru copii prin intermediul a nouă ludoteci active în cinci raioane ale Republicii Moldova. Reconfigurarea rețelei a avut loc ca urmare a sistării activității ludotecilor deschise anterior în incinta sau în imediata apropiere a centrelor de cazare a refugiaților din Ucraina, odată cu diminuarea necesităților specifice acestui context.

Fiecare ludotecă a deservit zilnic între **35** și **75** de copii, devenind un punct esențial de sprijin educațional și emoțional la nivel comunitar. Pe parcursul anului de raportare, ludotecile aflate în gestiunea The Moldova Project au înregistrat **35403** vizite, reflectând un grad ridicat de accesare și relevanță a serviciilor oferite pentru copiii din comunitățile vulnerabile.

Pe parcursul anului, au fost introduse și inițiative noi menite să diversifice conținutul educațional al ludotecilor, precum „Colțul Verde”, axat pe educație ecologică și responsabilitate față de mediu, dar și sesiuni tematice susținute de specialiști, inclusiv de medicul veterinar, care au contribuit la dezvoltarea empatiei, a responsabilității și a competențelor de viață ale copiilor.

Pe lângă rolul educațional, ludotecile au devenit puncte de referință la nivel comunitar, facilitând dialogul dintre **copii, părinți și specialiști** și contribuind la crearea unui climat de încredere și implicare. Prin eforturi continue și colaborări strategice cu autorități locale și parteneri, Asociația The Moldova Project a extins Proiectul LUDOTECA, consolidându-l ca un serviciu comunitar relevant, care oferă acces echitabil la educație alternativă, dezvoltare personală și incluziune socială.



Ludoteca

PLANETARIUM

Deschiderea Ludotecii „Planetarium” în satul Mașcăuți, r. Criuleni

În anul 2025, Asociația Obștească The Moldova Project a extins rețeaua de servicii comunitare de educație alternativă prin inaugurarea Ludotecii „Planetarium” în satul Mașcăuți, raionul Criuleni. Noul spațiu de joacă și lectură a fost creat ca răspuns direct la nevoile comunității, oferind copiilor și adolescenților acces gratuit la activități educative, recreative și de dezvoltare personală, într-un mediu sigur, prietenos și stimulant.

Ludoteca „Planetarium” este un spațiu multifuncțional, amenajat pe o suprafață de 112 metri pătrați, conceput pentru a răspunde nevoilor de învățare și explorare ale copiilor de diferite vârste. Lucrările de amenajare au fost realizate în perioada februarie – mai 2025, iar infrastructura creată permite desfășurarea unui spectru variat de activități, inclusiv ateliere de creație, sesiuni educative, activități recreative și instruiți tematiche. Prin intermediul acestui serviciu comunitar, peste 1.000 de copii și tineri din raionul Criuleni vor beneficia anual de activități gratuite, adaptate nevoilor lor de dezvoltare.

Biblioteca de cărți, jocuri și jucării pentru diferite categorii de vârstă

Rechizite, instrumente și alte resurse pentru activități de creație

Spațiu pentru desfășurarea atelierelor creative sau educative pentru copii și adulți

Spațiu cu televizor și calculatoare

Jocuri și resurse pentru adolescenți

Inventar sportiv

Spațiu de joacă

Colecție vastă de jucării pentru dezvoltarea celor mai mici vizitatori

MOBILAT PENTRU *copii*
ECHIPAT PENTRU TOATE VÂRSTELE.



Proiectul educațional din satul Mașcăuți a fost realizat în urma campaniei caritabile „Să fii Moș Crăciun e Simplu”, desfășurată la sfârșitul anului 2024 într-un magazin Kaufland din municipiul Chișinău. Valoarea totală a fondurilor colectate a constituit **406.000** de lei, sumă obținută prin cumpărăturile efectuate la casele de marcat speciale, unde, simbolic, în rolul de casieri au fost implicați artiști, oficiali, diplomați, jurnaliști, precum și reprezentanți ai mediului de afaceri și ai organizațiilor internaționale. Evenimentul, organizat pe 21 decembrie 2024, a avut un impact național și a evidențiat forța solidarității și a implicării colective în sprijinul copiilor.

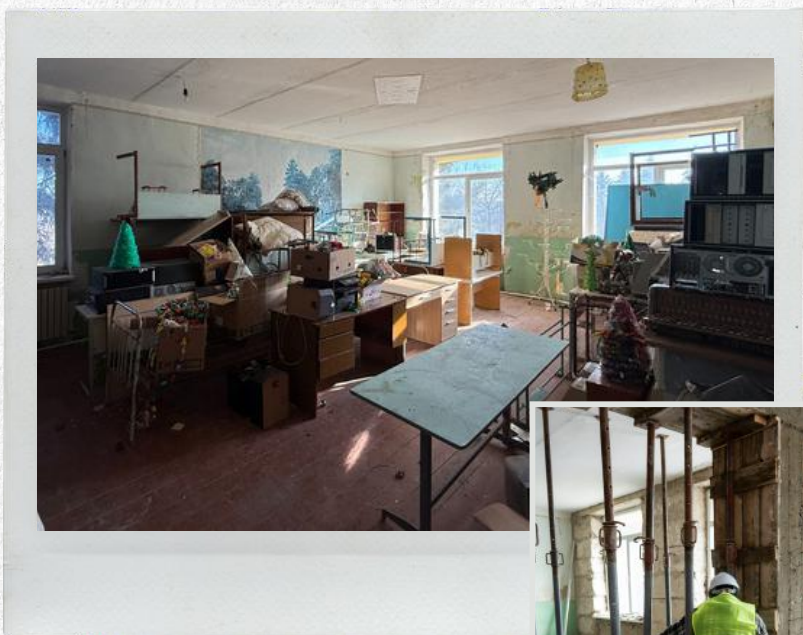

Ludoteca din Mașcăuți este un spațiu sigur și prietenos pentru copiii din comunitate, unde timpul liber este petrecut într-un mod creativ și constructiv. Spațiul este amenajat cu grijă și dotat cu materiale moderne și de calitate, adaptate diferitelor vârste și nevoi educaționale. Impactul Ludotecii se resimte și la nivelul comunității locale, contribuind la consolidarea relației dintre copii, părinți și cadrele didactice. Prin resursele puse la dispoziție: cărți atractive, enciclopedii, materiale pentru proiecte, tablete și laptopuri, ludoteca sprijină educația non-formală și completează procesul educațional formal, devenind un pilon important al vieții comunitare.



În acest mediu, jocul, lectura și activitățile educative se îmbină armonios, contribuind la dezvoltarea abilităților de comunicare, colaborare și respectarea regulilor. Pe termen scurt și mediu, s-a observat reducerea vagabondajului și creșterea vizibilă a comportamentelor pozitive în rândul copiilor.

Activitățile desfășurate în cadrul ludotecii sunt coordonate de pedagogi sociali și facilitatori instruiți, care utilizează jocuri educaționale, interactive și recreative ca instrumente de sprijin și observare. Studiul și terapia prin joc contribuie la identificarea tiparelor comportamentale, a emoțiilor și a nevoilor individuale ale copiilor, sprijinind dezvoltarea abilităților socio-emoționale, exprimarea trăirilor interioare și consolidarea stării generale de bine.



„Pentru mulți copii, Ludoteca ‘Albinuțele’ este locul unde descoperă bucuria de a învăța altfel. Activitățile îi ajută să devină mai încrezători, mai creativi și mai implicați. Pentru comunitate, ludoteca este un sprijin real, previne abandonul școlar și creează legături mai puternice între copii, părinți și școală.”

**Elena Tașcă, profesor,
s. Ciuciuleni, r. Hîncești**

„La ‘Galaxia’, fiecare copil este liber să aleagă ce vrea să facă: să citească, să creeze, să-și facă temele sau pur și simplu să se joace. Aici toți sunt egali, indiferent de vârstă, capacități sau mediul din care provin. Este un spațiu sigur, deschis și viu, unde jocul, creativitatea și socializarea merg mână în mână.”

**Elena Adam, coordonator ludotecă,
s. Sîpoteni, r. Călărași**

„Ludoteca a devenit un loc important pentru copiii din sat. Aici vin să se joace, să creeze și să comunice între ei într-un mediu sigur. Pentru noi, ca părinți, e liniștitor să știm că timpul lor liber este petrecut cu sens, iar pentru copii este un spațiu unde cresc frumos, emoțional și intelectual.”

**Părinte, s. Logănești,
r. Hîncești**

„Pentru mine, Ludoteca e locul unde pot veni după școală fără să-mi fie frică că deranjez pe cineva. Aici citesc, mă joc și învăț lucruri noi. Am prieteni și mă simt foarte bine.”

**Elev cl. 5-a, s. Mașcăuți,
r. Criuleni**

TRAININGURI

ȘI ATELIERE SOCIO-EDUCATIVE PENTRU COPII ȘI ADUȚI



Trainingurile organizate în anul 2025 au fortificat competențele parentale, sociale și digitale, ale copiilor și adulților din comunitățile rurale. Aceste intervenții au urmărit creșterea nivelului de informare, prevenirea riscurilor sociale și digitale, întărirea capacității familiilor și specialiștilor locali de a sprijini dezvoltarea și protecția copiilor.



STUDII PENTRU PREVENIREA ABUZULUI ȘI PROMOVĂRII SECURITĂȚII ONLINE

În total, 333 de copii și adulți au participat la workshopuri de informare desfășurate în șase localități rurale, activitățile fiind concepute ca răspuns la riscurile crescute asociate expunerii digitale, identificate în mod special în rândul familiilor vulnerabile cu nivel redus de alfabetizare digitală.

Temele abordate au inclus

- protecția datelor personale
- utilizarea în siguranță a dispozitivelor digitale
- recunoașterea formelor de abuz online
- importanța supravegherii și comunicării în familie



Pentru a asigura accesibilitatea informațiilor, echipa a elaborat și utilizat materiale educaționale simplificate, adaptate participanților cu competențe digitale limitate sau nivel scăzut de alfabetizare. Accentul a fost pus pe înțelegerea principiilor de bază necesare protejării copiilor și adulților împotriva amenințărilor online și a diferitelor forme de abuz.

Pe parcursul implementării atelierelor, au fost identificate lacune semnificative în ceea ce privește conștientizarea riscurilor de securitate online și utilizarea responsabilă a tehnologiei, fapt confirmat inclusiv prin mărturiile participanților:

„Nu știam că parola mea poate fi folosită împotriva copilului meu. Am crezut că dacă cineva mă ajută, e în siguranță.”

Părinte participant

„Atelierul ne-a ajutat să înțelegem cât de expuși sunt beneficiarii și cât de important este să intervenim preventiv, nu doar după apariția unui caz.”

Specialist social

„Folosim telefonul zilnic, dar nu ne-a explicat nimeni ce riscuri există. Par a fi doar butoane colorate și imagini.”

Îngrijitor



ÎMPUTERNICIRE PARENTALĂ

Pentru a maximiza impactul intervențiilor educaționale asupra copiilor, Echipa Mobilă a Asociației The Moldova Project a desfășurat sesiuni de informare și consiliere dedicate părinților și îngrijitorilor. Aceste activități au avut drept obiectiv întărirea rolului familiei în susținerea parcursului educațional al copilului, cu accent pe menținerea motivației școlare, importanța frecvenței regulate și crearea unui mediu favorabil învățării.

În perioada de pregătire pentru noul an școlar, în august 2025, familiile beneficiare au primit donații de ghiozdane ortopedice și rechizite școlare esențiale, conforme cerințelor oficiale stabilite de Ministerul Educației. Această intervenție a vizat eliminarea barierelor materiale care pot afecta participarea copiilor la procesul educațional, prevenirea absenteismului și asigurarea unui acces echitabil la educație, în special pentru copiii din familii vulnerabile.

Prin combinarea sprijinului material cu activități de consiliere parentală, intervenția a contribuit la responsabilizarea părinților și la dezvoltarea unui parteneriat funcțional între familie, școală și comunitate, cu efecte directe asupra frecvenței școlare și a nivelului de implicare a copiilor în activitățile educaționale.



TRAININGURI ȘI ATELIERE SOCIO-EDUCATIVE

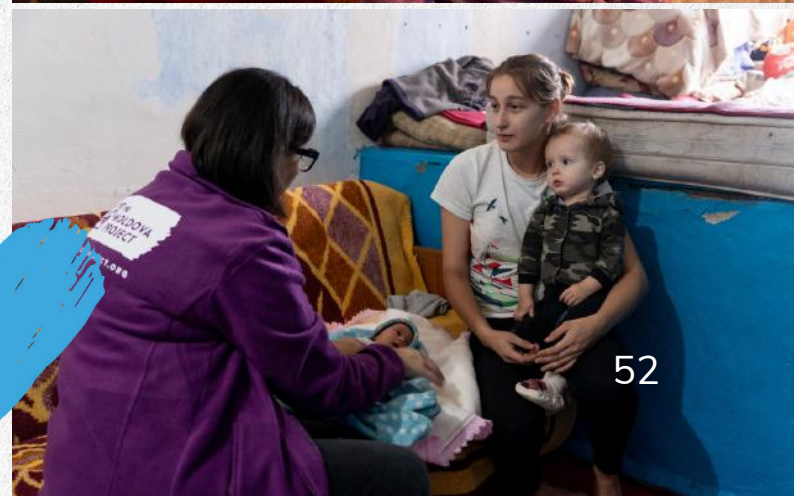

CONSULTANȚĂ DE SPECIALITATE

Pe parcursul anului de raportare, **86 de specialiști locali** (asistenți sociali, cadre didactice, lucrători comunitari, pedagogi, specialiști în protecția copiilor, polițiști, asistenți medicali, pedagogi sociali) au beneficiat de consultanță de specialitate din partea experților echipei The Moldova Project, în vederea consolidării competențelor profesionale, identificării timpurii a situațiilor de risc și aplicării unor abordări preventive și informate în lucrul cu copiii și familiile vulnerabile.



INVESTITII ÎN REZILIENȚĂ ȘI BUNĂSTARE EMOȚIONALĂ

În comunitățile vulnerabile, unde stresul cronic, insecuritatea și lipsa resurselor afectează echilibrul emoțional al copiilor și adulților, intervențiile specializate devin necesare pentru prevenirea efectelor pe termen lung ale traumelor și pentru susținerea capacității de adaptare.

În acest context, Asociația The Moldova Project a investit constant în servicii de sprijin psiho-emoțional și activități recreative cu rol terapeutic, adresate atât copiilor, cât și adulților. Prin intervenții structurate, informate de traumă și adaptate realităților comunitare, aceste acțiuni au urmărit dezvoltarea mecanismelor sănătoase de gestionare a emoțiilor, întărirea relațiilor sociale și promovarea unui sentiment de siguranță și apartenență, esențial pentru creșterea rezilienței individuale și comunitare.



TERAPIA PRIN ARTĂ - INSTRUMENT ESENȚIAL ÎN IDENTIFICAREA ȘI VINDECAREA TRAUMELOR

Art-terapia a reprezentat una dintre principalele metode de intervenție psiho-emoțională utilizate de echipa The Moldova Project, inclusiv în anul 2025, având un rol esențial atât în exprimarea emoțională, cât și în identificarea timpurie a riscurilor majore. Prin desen, joc simbolic și interacțiune ghidată, copiii au reușit să exprime trăiri, frici sau experiențe traumatice care, în lipsa unor astfel de instrumente, ar fi rămas dificil de verbalizat.



În total, **1 414 copii** au beneficiat de sesiuni de art-terapie, individuale și de grup, iar **309 adulți** au participat la intervenții similare, adaptate nevoilor lor emoționale și parentale. Dintre aceștia, **1 210** copii au participat la sesiuni de grup de art-terapie, beneficiind de spații sigure pentru exprimare emoțională și relaționare, în timp ce **261** de copii au fost sprijiniți și prin sesiuni individuale, personalizate în funcție de nevoile identificate în teren.

Totodată, **216 adulți** au fost implicați în sesiuni de grup dedicate susținerii echilibrului emoțional și dezvoltării capacității parentale, iar **20** de adulți au beneficiat de intervenții individuale axate pe gestionarea traumelor, anxietății și stresului cronic.

Art-terapia a constituit un canal alternativ de comunicare pentru beneficiarii care întâmpinau dificultăți în exprimarea verbală a distresului psihologic, în special copiii expuși stresului cronic sau traumelor intergeneraționale.



ACTIVITĂȚI RECREATIVE. EXPERIENȚE CU ROL TERAPEUTIC ȘI DE CONECTARE SOCIALĂ

Activitățile recreative au avut un rol complementar important în susținerea bunăstării emoționale a copiilor vulnerabili din mediul rural, dar și a îngrijitorilor lor, oferind contexte pozitive de relaxare, bucurie și interacțiune socială.

În perioada sărbătorilor pascale, echipa The Moldova Project a implementat un program recreativ destinat copiilor din mediul rural aflați în situații de vulnerabilitate, implicând **462** de copii și **90** de îngrijitori. Activitățile au fost structurate în zone tematice care au promovat mișcarea, creativitatea, socializarea și exprimarea emoțională pozitivă, prin jocuri interactive de mari dimensiuni, ateliere artistice și animație adaptată vârstei.



Cu ocazia **Zilei Internaționale a Copilului**, aproximativ **1.500** de copii din comunități rurale și contexte vulnerabile au participat la activități recreative și socio-educative, organizate ca parte a strategiei de promovare a bunăstării copilului și a dreptului la joacă. Programul a inclus jocuri interactive, ateliere creative, activități de mișcare și animație socio-educativă, adaptate diferitelor grupe de vârstă.

În vara anului 2025, peste **480** de copii, și **73** îngrijitori au beneficiat de o experiență recreativă inedită prin vizitarea Aquaparkului Vara Vara. Activitatea, desfășurată pe parcursul unei săptămâni, a oferit zilnic experiențe pozitive și memorabile copiilor proveniți din comunități rurale și contexte de viață dificile, pentru care accesul la activități recreative de calitate este adesea limitat. Pentru mulți dintre participanți, aceasta a reprezentat prima deplasare în afara comunității de origine.



THE MOLDOVA PROJECT



„Nu am mai fost niciodată într-un loc ca acesta. A fost cea mai frumoasă zi din viața mea.” **Maria, 9 ani**





RAPORT ANUAL 2025



 **THE MOLDOVA PROJECT**
SUMMER PROJECT



INVESTIȚII ÎN REZILIENȚĂ ȘI BINEĂSTĂRE EMOTIONALĂ



THE MOLDOVA PROJECT



59

Pe parcursul sezonului cald, echipa a organizat peste **15 evenimente gastronomice** și recreative în aer liber, transformând orice interacțiune în adevărata bucurie. Copiii au participat la un program diversificat de activități: ateliere sportive, jocuri de masă, mers pe funie între copaci și sesiuni de face-painting după care s-au delectat cu clătite, hot-dogs, vată dulce și popcorn. Latura creativă a fost explorată prin pictură la șevalet, pe pânză, pe maiouri și torbițe, oferind fiecărui copil ocazia de a-și exprima unicitatea.

Una dintre cele mai memorabile astfel de activități a fost marcată de implicarea echipei **Index**, care au ales, în calitate de voluntari, să își celebreze aniversarea companiei într-un mod altruist, alături de **119 copii** din familii aflate în dificultate. Această sinergie între voluntariatul corporativ și nevoile comunității a creat o zi plină de cântec, dans și conexiune umană, demonstrând că solidaritatea este cel mai frumos mod de a marca o reușită.



La 5 decembrie, un grup de **50** de copii a vizitat Circul din Chișinău, beneficiind de un program complet de divertisment, cu spectacole artistice, momente de acrobație, clovni și animație muzicală.

Un alt grup de **50** de copii a participat la experiența itinerantă „Trenul lui Moș Crăciun”, unde animatori și personaje tematice au organizat activități interactive în fiecare stație, incluzând pictură pe față, jocuri de grup, muzică și gustări.



În perioada 24 - 31 decembrie, Asociația The Moldova Project a implementat cea de-a 12-a ediție a Proiectului de Iarnă, dedicat unui număr de peste **1.500** de copii. Programul a inclus spectacole cu clovni și magicieni, animație profesională, pictură pe față, tatuaje temporare, cabină foto, jocuri interactive și concursuri adaptate vârstei. Atmosfera festivă a fost completată de cadouri individuale oferite de Moș Crăciun.

Impactul emoțional al experienței a fost reflectat inclusiv prin reacțiile copiilor:

„Am crezut mereu că magia există. Acum știu sigur, am văzut-o cu ochii mei.”



Nicolae, 12 ani

În dialogurile cu copiii despre dorințele lor, majoritatea au exprimat așteptări simple: „doar bucurii” sau „sănătate pentru mine și familia mea”.

„Nu am dorințe speciale”, a spus o adolescentă, ca și cum ar fi învățat prea devreme să nu ceară.



Pentru unii copii, dorințele au fost modeste: câteva dulciuri împărțite cu frații, o jucărie sau o carte care să deschidă lumi noi. Andrei, un adolescent de 14 ani, a cerut Moșului o carte, explicând că lectura îl ajută să evadeze și să vizeze dincolo de limitele realității sale.

Echipa a ascultat cu atenție fiecare copil beneficiar și a depus eforturi susținute pentru ca experiențele recreative oferite în perioada sărbătorilor să răspundă nevoilor lor reale, generând bucurie autentică și un sentiment de siguranță. Dincolo de caracterul festiv, aceste activități au fost concepute ca intervenții cu rol formativ și terapeutic, având un impact direct asupra stării emoționale și a capacității de adaptare a copiilor.



Pentru copiii proveniți din medii vulnerabile, activitățile recreative reprezintă adesea rarele contexte în care pot experimenta emoții pozitive, relații de încredere și validare. Jocul, spectacolul, interacțiunea cu alți copii și implicarea în activități creative contribuie la reducerea tensiunii emoționale acumulate, la reglarea emoțiilor și la dezvoltarea sentimentului de apartenență. Aceste experiențe pozitive repetate creează repere emoționale sănătoase, care sprijină dezvoltarea rezilienței și capacitatea copiilor de a face față dificultăților cotidiene.

În același timp, activitățile recreative oferă copiilor oportunitatea de a-și exprima liber trăirile, de a construi relații sociale bazate pe cooperare și respect și de a reconstrui încrederea în sine. Pentru mulți dintre beneficiari, aceste momente au reprezentat primele experiențe de acest tip, contribuind la lărgirea orizontului emoțional și la formarea unor așteptări pozitive față de lume și de propriul viitor.



SERVICII MEDICALE

În anul 2025, serviciile de sănătate oferite de Asociația The Moldova Project au avut un rol esențial în identificarea timpurie a problemelor medicale grave și în facilitarea accesului beneficiarilor la servicii medicale specializate. Intervențiile au vizat atât copiii, cât și adulții, în contexte marcate de lipsa informării medicale, dificultăți reale de acces la sistemul de sănătate și, în unele situații, de incapacitatea părinților sau aparținătorilor de a recunoaște gravitatea problemelor de sănătate existente.

Pe parcursul anului, 265 de copii și adulți au beneficiat de asistență medicală gratuită, facilitată prin intermediul Asociației The Moldova Project, iar 50 de adulți și copii vulnerabili au primit sprijin sub formă de acces gratuit la medicamente și produse farmaceutice esențiale.



PROBLEME ȘI SOLUȚII ÎN DOMENIUL SĂNĂTĂȚII

Identificarea timpurie a afecțiunilor medicale la copii

Un caz deosebit de complex a vizat un copil diagnosticat ulterior cu epilepsie, care nu se afla la evidența medicului de familie. Situația a fost agravată de faptul că mama copilului prezenta o întârziere mintală, ceea ce a făcut imposibilă recunoașterea simptomelor și solicitarea la timp a ajutorului medical. Copilul manifesta episoade de incontinență urinară, fapt ce a generat anxietate accentuată, stigmatizare și probleme emoționale suplimentare. În timp, au apărut și alte complicații, inclusiv tulburări de stres și probleme cardiace, fiind necesară intervenția medicilor: neurolog, cardiolog și psihiatru.

Datorită activității echipei din teren și evaluării complexe realizate în familie, problema de sănătate a fost identificată la timp, copilul fiind direcționat către specialiștii necesari și inclus într-un plan de monitorizare și tratament adecvat.

Un alt caz gestionat în anul 2025 este cel al unei fetițe de 9 ani, a cărei viață s-a schimbat radical în momentul în care a început să „audă” lumea pentru prima dată. Din păcate, povestea ei este și un semnal de alarmă privind lacunele sistemice în diagnosticarea timpurie.

Timp de mai mulți ani, tăcerea fetiței și întârzierea în dezvoltarea limbajului au fost interpretate eronat, aceasta fiind etichetată greșit ca având tulburări de comportament sau deficiențe de dezvoltare intelectuală. În realitate, copilul nu avea o barieră cognitivă, ci una senzorială: fetița pur și simplu nu auzea. Familia a început colaborarea cu Asociația The Moldova Project abia din 2025, și în cadrul vizitelor în teren, echipa mobilă a reușit, prin activități frecvente, să identifice adevărata cauză a problemei. Specialiștii noștri au observat că, în afara dificultăților de vorbire, fetița dădea dovadă de abilități cognitive perfect adecvate vârstei. Echipa a recomandat imediat o audiogramă și evaluări medicale aprofundate. Asociația a acoperit integral costurile investigațiilor, după care fetița a primit aparat auditiv și a fost direcționată către serviciile logopedice gratuite din localitate.

Acest caz demonstrează că activitatea echipei mobile în comunități rurale și defavorizate este esențială pentru a identifica la timp astfel de „voci uitate” și pentru a le oferi șansa la o viață normală



Afecțiuni grave identificate la părinți

În cadrul vizitelor și consultațiilor realizate în comunități, au fost identificate multiple cazuri de afecțiuni grave la adulți, inclusiv diabet zaharat, insuficiență renală, ciroze hepatice și tulburări cardiovasculare. Mulți dintre acești beneficiari nu se aflau sub supraveghere medicală constantă, deși prezentau simptome avansate ale bolilor.

Echipa The Moldova Project a facilitat direcționarea acestora către centrele de sănătate și specialiștii corespunzători, sprijinind procesul de accesare a consultațiilor și inițierea tratamentelor specifice fiecărei patologii. O parte dintre beneficiari se află în prezent în proces de evaluare și tratament medical continuu.

Lipsa informării privind accesul la servicii medicale

O problemă majoră identificată în cadrul intervențiilor a fost lipsa cunoștințelor privind funcționarea sistemului de sănătate. Deși mulți beneficiari dețin polițe de asigurare medicală, aceștia nu cunosc procedurile, instituțiile sau specialiștii la care se pot adresa. Din acest motiv, numeroase probleme de sănătate ajung să fie neglijate sau tratate tardiv, în unele cazuri intervențiile fiind inițiate prea târziu pentru a preveni complicații severe.

Prin activitatea de informare și orientare medicală, Asociația The Moldova Project a contribuit la reducerea acestor lacune, facilitând accesul beneficiarilor la servicii medicale primare și specializate.



Reevaluarea gradului de dizabilitate

Un alt aspect important identificat în cadrul serviciilor de sănătate a fost existența unor persoane cu afecțiuni medicale severe care nu beneficiau de un grad de dizabilitate recunoscut oficial. Aceste cazuri au fost direcționate către serviciul juridic al Asociației The Moldova Project, pentru a sprijini beneficiarii în procesul de reevaluare medicală și recunoaștere a dizabilității, facilitând astfel accesul la drepturile și prestațiile sociale aferente.

IMPLICAREA ECHIBEI TMP

Facilitarea tratamentului medical specializat

Pentru sute de copii din Republica Moldova, o problemă medicală nediagnosticată sau netratată la timp înseamnă ani de durere, limitări fizice și șanse reduse la o viață normală. În familiile vulnerabile, afecțiunile ortopedice, neuromotorii sau alte patologii complexe sunt adesea tolerate din lipsă de resurse, iar accesul la tratament specializat rămâne un privilegiu greu de atins.

În anul 2025, prin intermediul Proiectului de Sănătate, Asociația The Moldova Project a reușit să transforme această realitate pentru **265** persoane, majoritatea copii, facilitând accesul la intervenții medicale specializate, recuperare și monitorizare pe termen lung. Fiecare caz a însemnat nu doar un act medical, ci un proces de însoțire atentă, de la identificarea problemei până la tratamentul propriu-zis și susținerea familiei pe parcursul recuperării.

Mulți dintre copiii sprijiniți se confruntă cu **afecțiuni ale aparatului locomotor – scolioză, picior strâmb congenital, displazie de șold – sau cu consecințele unor accidente grave**. Tratamentul presupune intervenții chirurgicale, programe de recuperare, kinetoterapie și utilizarea unor dispozitive ortopedice costisitoare, inaccesibile pentru familiile cu venituri reduse. Fără intervenție, aceste probleme se agravează, afectând nu doar mobilitatea, ci și starea emoțională, integrarea socială și perspectivele de viitor ale copiilor.



THE MOLDOVA PROJECT



Alexei* este unul dintre copiii pentru care sprijinul specializat a făcut diferența. În urma unui accident grav petrecut în timpul jocului, a suferit leziuni severe ale sistemului nervos și a rămas cu paralizie pe partea stângă a corpului. La început, nu își putea mișca degetele mâinii stângi, nu putea ține obiecte și mergea cu mare dificultate, ridicând cu greu piciorul afectat. Prin intermediul proiectului, la vârsta de 8 ani, a beneficiat de ședințe de kinetoterapie și masaj terapeutic, adaptate nevoilor sale. Progresele au apărut treptat, dar au fost esențiale: a început să își miște degetele, să meargă mai sigur și să prindă obiecte cu mâna stângă. Implicarea constantă a mamei a consolidat rezultatele, iar astăzi aceasta merge din proprie inițiativă de două ori pe an cu copilul la centrul de recuperare, pentru a continua tratamentul și a preveni regresul.



Există însă situații în care nevoile medicale sunt mult mai complexe, iar intervenția presupune nu doar tratament, ci și coordonare atentă, sprijin logistic și decizii rapide. Dorina*, o fetiță de 11 ani, este crescută de mama sa, care își educă singură cei doi copii în condiții modeste, fără o locuință proprie și fără venituri stabile. Încă din copilărie, Dorina a suferit de o subdezvoltare a tendoanelor, care o obliga să meargă pe vârfuri și îi limita sever mobilitatea. Recent, a trecut prin două intervenții chirurgicale la ambele picioare, menite să îi redea mersul corect și independența. Recuperarea a fost lungă și costisitoare, iar mama a făcut eforturi considerabile pentru a-i asigura tratamentele necesare.

Istoriile acestor copii reflectă miza reală a tratamentului medical specializat: nu doar recuperarea fizică, ci redarea autonomiei, a demnității și a șanselor la o copilărie trăită fără durere și limitări.

* Numele copiilor au fost schimbate pentru a proteja identitatea și pentru a respecta confidențialitatea beneficiarilor.

În timpul monitorizării, echipa proiectului a observat semne îngrijorătoare legate de vederea copilului. Evaluările de specialitate au confirmat un diagnostic grav: cea mai severă formă de keratoconus, o afecțiune care deformează corneea și poate duce la pierderea ireversibilă a vederii. Pentru mama Dorinei, ideea unei intervenții chirurgicale oftalmologice părea imposibilă. Costurile și obstacolele logistice depășeau cu mult posibilitățile familiei. Implicarea Asociației The Moldova Project a fost decisivă în facilitarea accesului la consultații de specialitate și la soluțiile medicale necesare, oferind șansa reală de a preveni orbirea.

„Eram neputincioși și o vedeam cum își pierde vederea zi de zi. Nu am cuvinte să mulțumesc echipei și tuturor medicilor. Vă mulțumesc!”

mama Dorinei.



Acces la servicii stomatologice și ortodontice

În anul 2025, Asociația The Moldova Project a facilitat accesul gratuit la servicii stomatologice și ortodontice pentru **87 de beneficiari, dintre care 11 părinți și 76 de copii** din familii aflate în situații de vulnerabilitate. Sănătatea orală a constituit un domeniu prioritar de intervenție în cadrul Proiectului de Sănătate al asociației, fiind una dintre cele mai frecvent neglijate componente ale stării generale de sănătate în rândul familiilor vulnerabile.

Costurile ridicate ale tratamentelor stomatologice și ortodontice determină, în numeroase cazuri, amânarea sau abandonarea completă a îngrijirii dentare, ceea ce duce la dureri cronice, infecții recurente și dificultăți majore de alimentație, cu impact direct asupra sănătății fizice, emoționale și sociale.

Prin intermediul parteneriatelor dezvoltate cu specialiști din domeniul stomatologic și cu sprijinul donatorilor implicați, Asociația The Moldova Project a facilitat accesul la servicii de tratare dentară și ortodonție pentru copii și adulți din comunități vulnerabile. Intervențiile au vizat atât tratamente curative, cât și măsuri de prevenție, contribuind semnificativ la ameliorarea stării generale de sănătate, la creșterea confortului zilnic și la recâștigarea încrederii în sine a beneficiarilor.

Pe parcursul anului, mai mulți copii și adulți au beneficiat de tratamente stomatologice esențiale, care le-au schimbat radical calitatea vieții. În numeroase situații, intervenția a fost realizată la momentul oportun, prevenind apariția unor complicații medicale severe și reducând suferința prelungită.



THE MOLDOVA PROJECT

PROIECTUL DE SĂNĂTATE

Un exemplu relevant este cazul unei mame cu mai mulți copii, care, deși se afla încă la o vârstă tânără, ajunsese să aibă un număr foarte redus de dinți funcționali. Afecțiunile dentare severe îi provocau dureri zilnice, infecții repetate și inflamații faciale, afectându-i alimentația și starea generală de sănătate. În lipsa resurselor financiare, femeia era nevoită să consume aproape exclusiv alimente moi, trăind într-o stare constantă de disconfort.

Prin intermediul Proiectului de Sănătate al Asociației The Moldova Project și cu sprijinul unui donator, mama a beneficiat de un tratament stomatologic complex: tratarea cariilor existente, extracția rădăcinilor care provocau infecții persistente și realizarea unei proteze dentare. Această intervenție completă a avut un impact major asupra vieții sale: durerile au dispărut, inflamațiile s-au retras, iar alimentația a revenit la normal. Dincolo de beneficiile medicale, i-au fost redată zâmbetul, confortul și încrederea în sine, elemente esențiale pentru echilibrul personal și capacitatea de a-și îngriji copiii.



THE MOLDOVA PROJECT

În cazul copiilor, impactul intervențiilor a fost la fel de semnificativ. Pe lângă tratarea problemelor dentare existente, aceștia au fost încurajați și ghidați să înțeleagă importanța igienei orale și a prevenției. După finalizarea tratamentelor, mulți copii au început să acorde o atenție sporită îngrijirii zilnice a dinților și să manifeste o responsabilitate crescută față de propria sănătate.

Un impact deosebit l-au avut tratamentele ortodontice. Pentru unii copii, aspectul dinților devenise o sursă de rușine și retragere socială, fiind uneori ținta glumelor sau a stigmatizării. După finalizarea tratamentelor, nu doar alinierea dinților s-a îmbunătățit, ci și modul în care copiii se percep pe ei înșiși. Astăzi, aceștia zâmbesc mai des, sunt mai siguri pe ei și se simt mai bine integrați în mediul școlar și social.



Sănătate mintală. Suport specializat

În anul 2025, în cadrul activităților derulate de Asociația The Moldova Project, au fost identificate tot mai frecvent situații de vulnerabilitate severă în domeniul sănătății mintale, atât în rândul adulților, cât și al copiilor. Problemele emoționale, tulburările de comportament, anxietatea, depresia sau traumele nerezolvate au ieșit la suprafață adesea în contexte de sărăcie, violență, boală sau izolare socială, unde lipsa intervenției timpurii risca să ducă la agravări greu de gestionat.

Intervențiile prompte ale echipei The Moldova Project au permis direcționarea beneficiarilor către specialiști în sănătate mintală din centrele partenere, în cadrul Proiectului de Sănătate al Asociației. Prin evaluare, consiliere și suport specializat, a fost posibilă prevenirea escaladării stărilor psihice critice și îmbunătățirea semnificativă a calității vieții beneficiarilor, atât la nivel individual, cât și familial.

Sănătatea fizică și cea emoțională au rămas piloni centrali ai intervențiilor din 2025. Organizația a facilitat peste **400** de adresări medicale și psihologice însoțite, precum și direcționări către servicii specializate pentru copii și adulți, în instituții medicale și psihologice din municipiul Chișinău. În multe dintre aceste cazuri, simpla prezență a unui reprezentant al organizației a fost decisivă pentru ca beneficiarii să accepte ajutorul și să parcurgă procesul terapeutic.

Un accent aparte a fost pus pe sprijinul acordat copiilor. **362** de copii au beneficiat de suport psihologic individual, intervențiile fiind adaptate vârstei și contextului fiecăruia și orientate spre reglarea emoțională, reducerea anxietății, gestionarea traumelor, îmbunătățirea relațiilor sociale și prevenirea comportamentelor de risc. Pentru mulți dintre acești copii, sesiunile de consiliere au reprezentat primul spațiu sigur în care au putut vorbi despre frici, pierderi sau experiențe dificile.

În paralel, **406** adulți au beneficiat de sprijin psihologic, sub formă de consiliere, intervenții în situații de criză și suport continuu pentru părinți și îngrijitori confrunțați cu stres cronic, depresie, dificultăți de atașament sau alte probleme de sănătate mintală. Susținerea adulților a avut un impact direct asupra stabilității emoționale a copiilor, contribuind la crearea unui mediu familial mai sigur și mai funcțional.

Cazurile complexe, marcate de un cumul de vulnerabilități medicale, psihologice și sociale, au beneficiat de prioritate, suport suplimentar și monitorizare sistematică. Printr-o abordare integrată și umană, The Moldova Project a reușit să transforme situații de criză în procese gestionabile, în care beneficiarii nu au fost lăsați singuri în fața dificultăților lor.

Lupta cu dependența de alcool

În Republica Moldova, consumul de alcool rămâne o problemă majoră de sănătate publică, cu efecte profunde asupra indivizilor și comunităților, în special în mediul rural și în rândul familiilor social-vulnerabile. Potrivit datelor publicate la începutul anului 2026, în anul 2025 au fost înregistrate peste 400 de cazuri noi de alcoolism doar în municipiul Chișinău. În același timp, numărul total al persoanelor care suferă de alcoolism în capitală este estimat la aproximativ 12 000 de persoane, ceea ce reflectă amploarea și persistența fenomenului în rândul populației adulte.

Republica Moldova se situează, de asemenea, printre țările cu un consum de alcool per capita foarte ridicat, cu estimări naționale care o plasează în topul statelor europene prin nivelul consumului anual, cu peste 14 litri de alcool pur consumat pe cap de locuitor.

Un aspect îngrijorător este și vârsta de debut a consumului de alcool: studiile relevante estimează că un procent semnificativ de adolescenți începe să consume alcool încă din primele clase de gimnaziu, iar observațiile echipei The Moldova Project evidențiază că, în situații extreme, consumul poate apărea la vârste fragede, chiar de 3–4 ani, în medii familiale disfuncționale. Debutul precoce este asociat unui risc mult mai mare de dezvoltare a dependenței, cu consecințe grave asupra sănătății fizice, emoționale și a integrării sociale pe termen lung.

Dependența de alcool afectează direct viața și siguranța copiilor proveniți din familii defavorizate. Motivele care determină apariția și perpetuarea consumului problematic sunt complexe și interdependente: lipsa locurilor de muncă stabile, migrația pentru muncă sezonieră și stresul economic determină adesea recurgerea la alcool ca mecanism de adaptare; în multe cazuri, femeile din mediul rural care se confruntă cu violență domestică dezvoltă dependență ca răspuns la traumele repetate; în paralel, consumul problematic în rândul bărbaților contribuie la agravarea violenței în familie și la conflictele familiale, afectând dezvoltarea copiilor și bunăstarea generală a gospodăriei.

Pe parcursul anului 2025, zeci de beneficiari ai Asociației The Moldova Project au beneficiat de sprijin și servicii de asistență medicală gratuită în lupta cu dependența de alcool. Intervențiile au fost orientate nu doar spre abordarea simptomelor consumului, ci și spre stabilizarea stării generale a persoanelor afectate și reducerea riscurilor asociate pentru copiii și membrii familiilor acestora.

Pentru eficientizarea tratamentului, inclusiv a codării medicamentoase atunci când este indicată clinic, beneficiarii au primit și sprijin psihologic și terapie specializată. Această componentă reprezintă un element esențial al intervențiilor, deoarece dependența de alcool are adesea cauze emoționale și sociale profunde, care nu pot fi gestionate eficient doar prin tratament medicamentos. Prin combinarea suportului medical cu sprijinul psihologic, intervențiile au contribuit la întărirea capacității beneficiarilor de a face față greutăților, la reducerea stresului și la repararea relațiilor familiale afectate de dependență.

POVESTEA SVETLANEI*, 37 ANI

Svetlana este mama a doi copii și se confruntă cu probleme complexe de sănătate: epilepsie, episoade depresive severe și o dependență de alcool apărută pe fondul unor dificultăți familiale de durată. În lipsa sprijinului adecvat, starea ei de sănătate se agravase semnificativ. Crizele epileptice erau frecvente, uneori de mai multe ori pe zi, iar căderile repetate impuneau intervenția ambulanței aproape zilnic. Cu toate acestea, Svetlana refuza constant internarea și accesarea serviciilor medicale specializate, neîncrederea în sistem și teama de instituționalizare reprezentând bariere majore.

Intervenția Asociației The Moldova Project, prin Proiectul de Sănătate și echipa mobilă, a fost esențială în schimbarea acestei situații. Prin prezență constantă în familie, dialog empatic și informare adaptată nivelului de înțelegere al beneficiarei, echipa TMP a reușit să construiască, în timp, o relație de încredere, fără presiune și fără constrângere. Această abordare a permis identificarea momentului potrivit pentru orientarea Svetlanei către servicii medicale specializate.

*Numele a fost schimbat pentru a proteja identitatea și datele cu caracter personal.



Cu sprijinul direct al echipei TMP, Svetlana a fost însoțită și susținută pas cu pas până la acceptarea consultului psihiatric într-o clinică privată. Această intervenție a reprezentat un punct de cotitură, făcând posibilă internarea voluntară și inițierea unui plan de tratament adecvat.

În perioada de spitalizare, Svetlana a beneficiat de tratament complex, adresat atât afecțiunilor neurologice, cât și celor de sănătate mintală. Echipa The Moldova Project a menținut legătura cu personalul medical și cu familia, asigurând continuitatea sprijinului și monitorizarea evoluției cazului. Sub supraveghere medicală atentă, starea ei s-a îmbunătățit vizibil: frecvența crizelor s-a redus semnificativ, iar echilibrul emoțional a început să se restabilească.

„ Mă numesc Ion și locuiesc la sat. N-am dus-o ușor în viață, dar mult timp am trăit cum am putut și cu ce am avut. Primăvara și vara munceam pe deal, cu oile, și pe ploaie, și pe vânt. Banii erau puțini, dar mă bucuram de ei. Acasă mă așteptau copiii mei, patru micuți care știau că tata vine cu pâine „de la iepuraș” și cu brânză proaspătă. Pentru ei munceam și pentru ei mergeam înainte.

Nu știu când s-au stricat lucrurile. Soția mea mai bea și în tinerețe, dar la un moment dat a început tot mai des și tot mai mult. Eu nu am știut ce să fac și nici pe cine să întreb. Am slăbit și eu. Am început să beau. Dimineața, în loc de ceai. La amiază, ca să-mi mai treacă oboseala. Așa s-a dus timpul, până când nu mai știam cum să mă opresc.

Am plecat peste hotare, cu gândul să câștig niște bani și să schimb ceva. Dar n-a fost să fie. După puțin timp am aflat că soția mea, când era beată, nu mai avea grijă de copii. Rămâneau singuri, flămânzi, neîngrijiți. Mi-a fost tare greu să aud asta.

M-am întors acasă după vreo lună. Din păcate, nici eu nu m-am îndreptat. Am început iar să beau. Atunci mi-am dat seama că risc să-mi pierd copiii și familia.

Cu ajutorul echipei The Moldova Project și al autorităților locale am ajuns la spital. Acolo am început tratamentul și mi s-a dat o șansă să mă pun pe picioare și să pot munci din nou. La soția mea e mai greu. Pe lângă băutură, ea are și un retard, și tratamentul ei va dura mai mult.

Acum suntem amândoi în tratament. Nu e ușor și drumul e lung. Copiii sunt deocamdată în siguranță, la un centru din Hîncești, până când soția mea își termină tratamentul.

Copiii sunt puterea noastră. Pentru ei vrem să ne ridicăm. Sprijinul primit de la The Moldova Project a fost pentru noi o șansă adevărată. Cu ajutorul lor încercăm să ne refacem familia și să fim din nou părinți pentru copiii noștri.”

MĂRTURISIRILE LUI ION*, 44 ANI

**Numele a fost schimbat pentru a proteja identitatea și datele cu caracter personal.*

Sprijin material pentru acces la tratament. Vouchere medicale

Pentru multe familii aflate în dificultate, accesul la tratamentele medicale nu este limitat de lipsa medicilor sau a recomandărilor, ci de imposibilitatea de a acoperi costurile asociate acestora. Medicamentele, dispozitivele medicale sau produsele farmaceutice de bază devin adesea un efort financiar imposibil, mai ales în cazul tratamentelor de durată sau al situațiilor medicale neprevăzute.

În acest context, Asociația The Moldova Project a intervenit, pe parcursul anului 2025, prin acordarea de vouchere medicale menite să reducă presiunea financiară asupra familiilor vulnerabile și să asigure continuitatea actului medical. Acest sprijin a permis beneficiarilor să urmeze tratamentele prescrise de specialiști, fără întreruperi sau compromisuri care ar fi putut duce la agravarea stării de sănătate.

În total, **50 de persoane au beneficiat de vouchere în valoare de 19200 lei**, utilizate pentru procurarea medicamentelor, dispozitivelor medicale de strictă necesitate. Dincolo de sprijinul material propriu-zis, aceste vouchere au oferit familiilor un sentiment de stabilitate și siguranță într-un moment de vulnerabilitate, reducând riscul ca problemele medicale să se transforme în crize sociale.



Un exemplu elocvent este povestea lui Radu*, un copil dintr-o familie numeroasă, energic și pasionat de fotbal. În urma unui accident suferit în timpul unui joc cu alți copii, Radu a suferit o fractură gravă la picior, care a necesitat intervenție chirurgicală și o perioadă complexă de recuperare. După operație, medicii au recomandat utilizarea cârjelor și respectarea strictă a tratamentului indicat. Pentru mama lui Radu, costurile dispozitivelor medicale necesare depășeau însă posibilitățile financiare ale familiei.

Prin intermediul Proiectului de Sănătate al The Moldova Project, familia a beneficiat de vouchere medicale, cu ajutorul cărora au fost procurate cârjele necesare. Acest sprijin a făcut posibilă respectarea indicațiilor medicale și o recuperare corectă, permițând copilului să se deplaseze în siguranță și să își continue procesul de vindecare fără întârzieri sau riscuri suplimentare.



„Mulțumesc din suflet pentru ajutorul oferit copilului meu. Datorită acestui sprijin, va putea reveni la viața lui normală și să joace fotbal din nou”

Mama lui Radu

**Numele a fost schimbat pentru a proteja identitatea și datele cu caracter personal.*



Acces la analize medicale gratuite

În situațiile în care starea de sănătate a beneficiarilor a impus investigații suplimentare, copiii și adulții au beneficiat de analize medicale gratuite, realizate cu sprijinul partenerilor Proiectului de Sănătate. Aceste analize au fost esențiale pentru stabilirea diagnosticului corect, monitorizarea evoluției bolilor și inițierea tratamentelor adecvate, în special în cazurile de afecțiuni cronice sau complexe.

Testare rapidă și informare privind sănătatea publică

Pe parcursul anului 2025, echipa mobilă a Asociației The Moldova Project a desfășurat activități de testare rapidă pentru HIV și sifilis, înregistrând un număr de **51 de beneficiari**. Testările au fost completate de sesiuni de informare privind sănătatea publică, adaptate nivelului de înțelegere și contextului social. Aceste intervenții au avut un rol esențial în depistarea timpurie a riscurilor pentru sănătate, reducerea stigmatizării și promovarea comportamentelor responsabile în rândul persoanelor social-vulnerabile.

Necesitatea acestor acțiuni este susținută de datele epidemiologice disponibile la nivel național și internațional. Conform celor mai recente statistici oficiale publicate, în Republica Moldova au fost raportate aproximativ 880 de cazuri noi de infecție HIV într-un singur an, iar un număr semnificativ de persoane ajung în evidența medicală în stadii avansate ale bolii, ceea ce indică o depistare tardivă și un acces insuficient la testare. La nivel global, se estimează că peste 40 de milioane de persoane trăiesc cu HIV, iar anual sunt înregistrate peste un milion de noi infecții, ceea ce confirmă caracterul persistent al acestei probleme de sănătate publică și importanța intervențiilor de prevenție și diagnostic timpuriu.

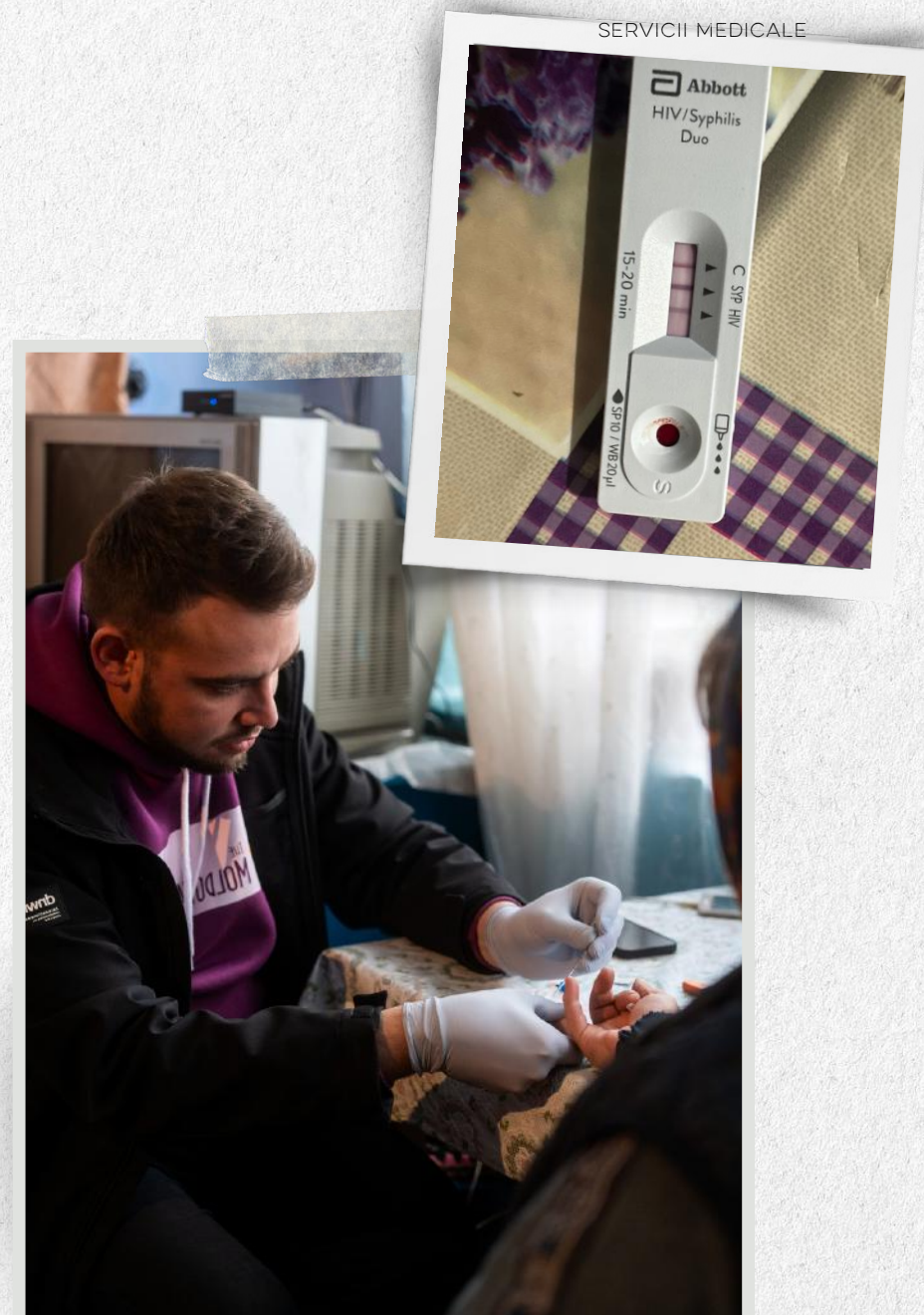



THE MOLDOVA PROJECT

Testările realizate de echipa The Moldova Project în anul 2025 au avut loc cu respectarea strictă a confidențialității, a standardelor de siguranță medicală și a principiilor etice. Persoanele ale căror rezultate au indicat necesitatea unor investigații suplimentare au beneficiat de consiliere, suport emoțional și au fost îndrumate și însoțite către servicii medicale specializate pentru confirmarea diagnosticului și inițierea tratamentului.

Calitatea și siguranța acestor intervenții se bazează pe procesul de consolidare a capacităților instituționale realizat în anul 2024. Echipa mobilă a Asociației The Moldova Project a fost instruită de specialiștii Spitalul Clinic de Boli Infecțioase „Toma Ciorbă”, prin sesiuni de formare care au inclus informații teoretice, exerciții practice și studii de caz, în vederea certificării pentru utilizarea testelor rapide de diagnostic HIV, sifilis, HCV și HBsAg. În urma acestui proces, mai mulți angajați ai organizației au fost certificați pentru desfășurarea testărilor rapide în comunitate.

Tot în anul 2024, Asociația The Moldova Project a fost inclusă în lista partenerilor Programul Național de Prevenire și Control al infecției cu HIV/SIDA, fapt care a permis, pe parcursul anului 2025, implementarea activităților de testare și informare în conformitate cu protocoalele naționale și standardele de sănătate publică.

Prin intervenții prompte, coordonate și profesioniste, persoanele identificate cu risc au avut acces la servicii medicale specializate în timp util, beneficiind de monitorizare și suport continuu. Astfel, riscurile pentru sănătatea individuală și comunitară au fost reduse considerabil, iar beneficiarii au fost integrați într-un parcurs medical sigur, responsabil și demn.

Informare, prevenție sanitară și consolidarea competențelor parentale

În anul 2025, componenta de informare și consiliere adresată părinților și îngrijitorilor a reprezentat o direcție esențială în cadrul serviciilor de sănătate oferite de Asociația The Moldova Project, cu accent pe prevenirea riscurilor sanitare și îmbunătățirea condițiilor de trai în familiile vulnerabile. Intervențiile au fost concepute ca răspuns direct la realitățile identificate în teren, în urma evaluărilor sociale și a vizitelor la domiciliu, acolo unde condițiile precare de locuire generau riscuri majore pentru sănătatea copiilor.

În acest context, **53 de familii** au beneficiat de intervenții directe de curățenie și igienizare a locuinței. Aceste acțiuni au urmărit reducerea expunerii copiilor la factori de risc sanitar, prevenirea apariției bolilor transmisibile și crearea unui mediu domestic mai sigur, care să sprijine dezvoltarea sănătoasă a copiilor. Dincolo de intervenția punctuală, aceste activități au avut și un rol educativ, oferind familiilor exemple concrete de bune practici în menținerea igienei locuinței.

În paralel, **124 de persoane**, părinți, îngrijitori și alți membri ai familiilor beneficiare, au participat la activități de informare și prevenire a bolilor infecțioase. Sesiunile educative au abordat teme esențiale precum:

- igiena personală și a locuinței
- prevenirea infecțiilor respiratorii și digestive
- igiena alimentară
- gestionarea corectă a deșeurilor
- importanța accesului la servicii medicale preventive.



Activitățile au fost adaptate nivelului de înțelegere al beneficiarilor și au utilizat metode interactive și explicații practice, menite să consolideze competențele parentale și să încurajeze adoptarea unor comportamente sănătoase, sustenabile la nivel familial.



ASISTENȚĂ JURIDICĂ

În anul 2025, serviciile juridice oferite de Asociația The Moldova Project au constituit un pilon important în sprijinirea familiilor social-vulnerabile din mediul rural, care se confruntă frecvent cu situații legale complexe, amplificate de lipsa resurselor financiare, nivelul scăzut de informare juridică și accesul limitat la instituțiile statului.

Asistența juridică a fost orientată preponderent către soluționarea problemelor de drept al familiei, drept patrimonial și protecția drepturilor sociale, fiind acordată într-o manieră integrată, adaptată realităților fiecărei familii beneficiare.



DREPTUL FAMILIEI ȘI PROTECȚIA INTERESULUI SUPERIOR AL COPILULUI

Printre cele mai frecvente situații abordate s-au numărat cazurile de desfacere a căsătoriei, în special în familiile cu copii minori, conflictele legate de stabilirea domiciliului copilului, exercitarea autorității părintești, pensia de întreținere și partajul bunurilor comune. În aceste cazuri, beneficiarii au primit sprijin juridic complet, de la consultanță inițială și explicarea drepturilor legale, până la redactarea cererilor, pregătirea dosarelor și îndrumarea pe parcursul procedurilor judiciare.



CLARIFICAREA SITUAȚIEI JURIDICE A LOCUINȚELOR

O problemă recurentă identificată în rândul beneficiarilor a fost lipsa actelor de proprietate asupra locuințelor. Multe familii trăiesc în case moștenite fără a fi perfectată succesiunea, în imobile cumpărate fără înregistrarea dreptului de proprietate sau în situații de coproprietate neclară. Asistența juridică a vizat clarificarea statutului juridic al imobilelor, inițierea procedurilor de moștenire, obținerea documentelor necesare și reprezentarea intereselor beneficiarilor în relația cu autoritățile publice locale și centrale. În anul 2025, **78 de beneficiari** au accesat gratuit consultări și intervenții juridice privind perfectarea actelor de proprietate și a altor documente esențiale.

PROTECȚIA VICTIMELOR VIOLENȚEI DOMESTICE

Un segment deosebit de sensibil al activității juridice a fost dedicat protecției victimelor violenței domestice. Majoritatea cazurilor au vizat femei, în special mame, aflate în relații abuzive, fără resurse financiare, informații juridice sau sprijin social, și cu un grad ridicat de vulnerabilitate. Intervențiile au inclus oferirea de suport juridic pentru obținerea ordinelor de restricție și a ordonanțelor de protecție, inițierea procedurilor de divorț, stabilirea custodiei copiilor și solicitarea pensiei de întreținere. Toate aceste demersuri au fost realizate cu respectarea strictă a confidențialității, demnității și siguranței persoanelor asistate, fiind completate, acolo unde a fost necesar, de suport psihologic.

PROTEJAREA VENITURILOR SOCIALE ȘI INTERVENȚII ÎN CAZ DE SECHESTRU

Asistența juridică a vizat și situațiile în care conturile bancare ale beneficiarilor au fost puse sub sechestru, inclusiv în cazuri ce implicau alocații sociale, pensii sau alte prestații cu destinație specială. Intervențiile au constat în inițierea demersurilor legale pentru ridicarea sechestrelor aplicate ilegal și protejarea veniturilor minime necesare traiului zilnic, contribuind la prevenirea agravării situației de vulnerabilitate economică.

Pe lângă cazurile menționate, serviciile juridice au inclus:

- obținerea sau restabilirea actelor de identitate;
- medierea conflictelor familiale sau patrimoniale, cu accent pe soluționarea amiabilă a acestora;
- stabilirea și recuperarea drepturilor sociale, inclusiv ajutor social, indemnizații, pensii și alte forme de sprijin material.

Unul dintre vectorii de intervenție strategică a Asociației The Moldova Project reprezintă fortificarea programelor de dezvoltarea comunitară. S-au făcut investiții în modernizarea infrastructurii educaționale, extinderea serviciilor comunitare pentru copii și mobilizarea parteneriatelor public-private. Abordarea organizației a urmărit crearea unor condiții durabile care să sprijine sănătatea, educația și incluziunea socială, pornind de la convingerea că mediul în care copilul crește și învață determină în mod direct șansele sale de reușită. În acest context, TMP și-a aliniat intervențiile la reformele naționale din domeniul educației, în special la inițiativa strategică a Ministerului Educației și Cercetării al Republicii Moldova privind modernizarea școlilor și reducerea inegalităților educaționale.



DEZVOLTARE COMUNITARĂ



REȚEAUA ȘCOLILOR MODEL - INFRASTRUCTURĂ MODERNĂ PENTRU EDUCAȚIE DE CALITATE

În anul de raportare, TMP s-a implicat activ în susținerea proiectului național Rețeaua Școlilor Model, conceput pentru transformarea instituțiilor de învățământ în centre educaționale moderne, sigure și incluzive. Scopul acestui program este reducerea discrepanțelor dintre mediul urban și rural prin renovări capitale, dotări moderne, soluții de eficiență energetică și facilități adaptate copiilor cu nevoi speciale.

Prin extinderea progresivă a rețelei și mobilizarea resurselor publice și private, școlile selectate vor deveni exemple de bune practici în infrastructură educațională și management instituțional. Implicarea organizațiilor neguvernamentale și a companiilor private a permis accelerarea proceselor de modernizare și completarea investițiilor statului cu soluții adaptate nevoilor reale ale comunităților.

În acest cadru, TMP a acționat ca partener de implementare și monitorizare, alături de parteneri din mediul privat. A contribuit la facilitarea colaborării dintre autorități, donatori și instituțiile de învățământ, la realizarea unor intervenții sustenabile cu impact pe termen lung.



THE MOLDOVA PROJECT



MODERNIZAREA BLOCULUI ALIMENTAR AL LICEULUI TEORETIC „ONISIFOR Ghibu” DIN ORHEI

Unul dintre cele mai ample proiecte realizate în 2025 a fost modernizarea completă a blocului alimentar al Liceul Teoretic Onisifor Ghibu din Orhei, instituție care asigură zilnic alimentația pentru peste **1.200 de elevi și 65 de cadre didactice**.

Investiția, în valoare de aproape patru milioane de lei, a fost realizată printr-un parteneriat național pentru educație, cu implicarea **Programului Națiunilor Unite pentru Dezvoltare, a Ministerului Educației și Cercetării a Republicii Moldova, a companiei Kaufland Moldova**, fiind coordonat și implementat de Asociația The Moldova Project.

Procesul de modernizare a inclus reparația integrală a rețelelor electrice, instalarea sistemelor de ventilare, reamenajarea spațiilor de depozitare și de preparare a hranei, dotarea cu echipamente profesionale de bucătărie, mobilier modern și veselă, precum și instalarea unui ascensor pentru transportul alimentelor.

Prin gestionarea tuturor etapelor de implementare, TMP a asigurat respectarea standardelor de siguranță alimentară și crearea unui mediu adaptat cerințelor moderne, contribuind direct la îmbunătățirea stării de sănătate a copiilor și la susținerea capacității lor de concentrare și performanță școlară.



MODERNIZAREA INFRASTRUCTURII SPORTIVE A LICEULUI TEORETIC „IVAN VAZOV” DIN TARACLIA

În 2025, am demarat la Liceul Teoretic Ivan Vazov din Taraclia un amplu proces de modernizare a infrastructurii sportive. Proiectul este realizat prin parteneriatul dintre Moldindconbank, Ministerul Educației și Cercetării și TMP, în cadrul inițiativei guvernamentale „**Moldova pentru educație**”, proiectul național **Rețeaua Școlilor Model**.

Prima etapă a lucrărilor a vizat reabilitarea completă a vestiarelor, blocurilor sanitare și a culoarelor adiacente, cu o investiție de două milioane de lei din partea sectorului privat. The Moldova Project a monitorizat calitatea lucrărilor și respectarea termenelor de implementare, asigurând eficiența procesului de modernizare.

Totodată, a fost planificată etapa de renovare integrală a sălii sportive, menită să creeze condiții moderne pentru desfășurarea activităților sportive și competițiilor școlare. Lucrările vor continua și în anul 2026.

Cu o capacitate totală de 1.560 de elevi, liceul „Ivan Vazov” găzduiește în prezent 506 elevi. Instituția are rolul unui centru educațional regional, atrăgând elevi din întreaga zonă a raionului Taraclia.

Deschiderea oficială a sălii renovate va avea loc în 2026.



DEZVOLTARE
COMUNITARĂ

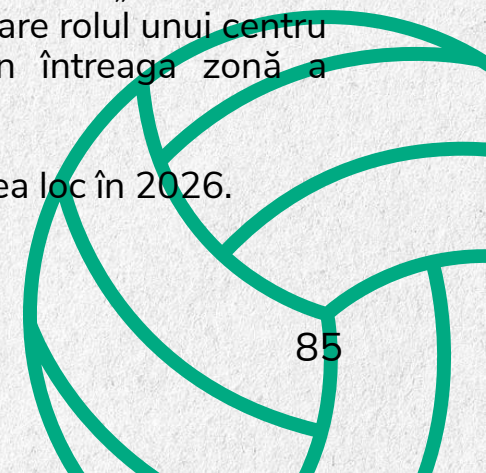

DEZVOLTAREA REȚELEI LUDOTECA. SERVICII EDUCAȚIONALE GRATUITE PENTRU COMUNITĂȚI RURALE

Ca instrument de intervenție educațională comunitară pentru copiii din familii vulnerabile, proiectul LUDOTECA este dezvoltat de TMP mai bine de 10 ani consecutiv. Ludotecile funcționează ca spații sigure de joacă, învățare și socializare, unde copiii beneficiază de activități educative structurate, sprijin emoțional și dezvoltarea competențelor cognitive și relaționale. Totodată, ludotecile TMP găzduiesc traininguri și ateliere de creație pentru adolescenți și părinți.

În cadrul celei de-a **V-a ediții a campaniei „Să fii Moș Crăciun e Simplu”**, organizate de Asociația Obștească The Moldova Project, cu sprijinul Kaufland Moldova s-au reunit sute de cumpărători și peste 30 de persoane publice din diverse domenii, care au servit voluntar la casele de marcat, transformând gesturile cotidiene în sprijin concret pentru copiii vulnerabili.

Printre Ambasadorii Binelui s-au numărat reprezentanți ai autorităților publice centrale, diplomați, artiști, jurnaliști și lideri de opinie, care au oferit un exemplu elocvent de dedicare civică și responsabilitate socială. Prezența acestora a amplificat mesajul solidarității și a consolidat încrederea publică în capacitatea acțiunii colective de a produce schimbări reale în comunități.

Prin contribuțiile realizate în cadrul campaniei au fost colectate **421.967 de lei** și aproximativ două tone de produse alimentare, resurse care au pus bazele financiare pentru **inițierea lucrărilor de amenajare a ludotecii din Izbiște** și au facilitat atragerea ulterioară a altor parteneri interesați să susțină lucrările de reparație și dotare.



31

personalități
publice implicate

421.967

lei colectați

Noua ludotecă a fost concepută ca un serviciu comunitar gratuit de educație alternativă, destinat nu doar copiilor din satul Izbiște, ci și celor din localitățile învecinate. **Spațiul urmează să fie inaugurat în anul 2026** și va oferi acces constant la activități educative, lectură, creație și socializare pozitivă, coordonate de un pedagog social, cu impact direct asupra dezvoltării competențelor cognitive și emoționale ale copiilor.

Prin acest amplu proces de mobilizare civică, anul 2025 a demonstrat că dezvoltarea comunitară durabilă nu se construiește exclusiv prin investiții instituționale, ci prin implicarea solidară a oamenilor care aleg să transforme empatia în acțiune și responsabilitatea socială în servicii concrete pentru copiii care au cea mai mare nevoie de sprijin.



Satul Izbiște, raionul Criuleni



COLECTARE DE FONDURI



- **Ianuarie - martie 2025** - Colecta organizată de echipa #ZeroDoi în beneficiul TMP
- **februarie - aprilie 2025** - Diseminare procentuală - redirectionarea a 2% din impozitul pe venit
- **1 martie 2025** - Mărțișoare Kaufland
- **8 martie 2025** - Festivalul Dor de Moldova, Orlando, USA
- **10 aprilie 2025** - Colecta Diplomacy on the Rocks: Generosity in Action
- **29 mai 2025** - Serviți și Dăruiți - eveniment caritabil
- **24 iulie 2025** - Eveniment caritabil organizat de Carmina Vicol
- **20 septembrie 2025** - Conferința „Cum să mă înțeleg cu copilul meu, indiferent dacă are 2, 8 sau 15 ani” cu Urania Cremene
- **18 octombrie 2025** - Campania „Alegăm pentru a încălzi copiii din Moldova”
- **6 noiembrie 2025** - Serviți și Dăruiți - cină caritabilă
- **5 decembrie 2025** - Gala Moldova Hospitality Awards, Asociația MĂR
- **21 decembrie 2025** - Campania „Să fii Moș Crăciun e Simplu”, ediția a VI-a
- **19/23 decembrie 2025** - „Am urat și-am colindat!” 2025



VOLUNTARIAT



Voluntariatul reprezintă una dintre expresiile cele mai autentice ale solidarității și responsabilității civice, transformând implicarea individuală într-o resursă colectivă cu impact real asupra comunităților. În activitatea Asociației The Moldova Project, voluntariatul nu este perceput doar ca sprijin operațional, ci ca o formă de participare activă la schimbarea socială, care apropie oamenii, culturile și generațiile în jurul unor valori comune.

Prin implicarea voluntarilor locali și internaționali, organizația cultivă o cultură a implicării civice și a empatiei, în care schimbul de experiență, dialogul intercultural și acțiunea directă devin instrumente de învățare reciprocă și de întărire a coeziunii sociale. Voluntariatul oferă, astfel, un cadru în care solidaritatea capătă formă concretă, iar comunitățile beneficiază nu doar de resurse, ci și de prezență umană, atenție și timp oferit cu sens.



În luna mai, activitățile echipelor mobile au fost consolidate prin implicarea a patru studenți din cadrul **Mara Foundation**, o rețea olandeză de tineri dedicați voluntariatului și susținerii cauzelor sociale la nivel european. Având experiență anterioară în proiecte sociale, studenții s-au integrat rapid în activitățile de teren ale organizației, sprijinind distribuția donațiilor, participând la acțiuni de plantare a arborilor alături de familiile beneficiare și, în mod esențial, oferind timp pentru dialog direct, ascultare activă și interacțiune umană autentică în comunitățile vizitate.

Motivația principală a acestor voluntari a fost dorința de a înțelege direct realitățile sociale din Republica Moldova, de a observa impactul intervențiilor implementate de The Moldova Project și de a identifica modalități prin care se pot implica pe termen mediu și lung în susținerea familiilor vulnerabile. Pe lângă sprijinul practic, voluntarii au contribuit și financiar, sprijin care va permite continuarea intervențiilor destinate familiilor aflate în situații de risc social.



În luna august, echipa The Moldova Project a beneficiat de sprijinul constant al unui grup de **voluntare din Irlanda**, care organizează anual vizite în Republica Moldova și se implică activ în intervenții de sprijin pentru familiile social-vulnerabile, precum și pentru instituții de plasament destinate persoanelor cu dizabilități, inclusiv Centrul de plasament temporar pentru persoane cu dizabilități mun. Orhei. Implicarea acestora a avut un caracter complex, combinând suportul direct acordat beneficiarilor, mobilizarea de resurse și susținerea emoțională, contribuind la îmbunătățirea calității serviciilor oferite.



THE MOLDOVA PROJECT

De asemenea, în cadrul Proiectului de Iarnă (Winter Project), voluntari din **Regatul Unit al Marii Britanii** au participat activ, deplasându-se special în Republica Moldova pentru a sprijini organizarea și desfășurarea evenimentelor festive. Prezența acestora a contribuit semnificativ la buna coordonare a activităților și la crearea unei experiențe pozitive pentru copii, demonstrând importanța voluntariatului internațional în susținerea inițiativelor comunitare locale.

Pe lângă voluntariatul internațional, activitățile organizației au fost susținute constant de o rețea extinsă de voluntari naționali, formată din studenți, mame aflate în concediu de maternitate, persoane angajate care își dedică timpul liber, membri ai familiilor beneficiarilor și alți membri ai comunităților locale. Acest tip de voluntariat are o valoare strategică deosebită, asigurând continuitatea intervențiilor, cunoașterea aprofundată a contextului local și capacitatea de reacție rapidă la nevoile emergente din comunități.

În anul de raportare, **14 voluntari noi** s-au alăturat echipei The Moldova Project, implicându-se activ în organizarea și desfășurarea activităților recreative, în campaniile de fundraising și în colectarea de produse de strictă necesitate, precum materiale educaționale, alimente, îmbrăcăminte și cadouri pentru copii. Contribuția voluntarilor naționali a sprijinit eficiența operațională a proiectelor și a crescut capacitatea organizației de a răspunde prompt și adecvat situațiilor de vulnerabilitate socială.



Un rol tot mai relevant în susținerea activităților organizației îl are voluntariatul corporativ, prin implicarea directă a angajaților companiilor partenerie locale, ca parte a politicilor lor de responsabilitate socială corporativă. Această formă de participare civică reflectă angajamentul mediului de afaceri față de comunitate și transformă resursele umane ale companiilor în actori activi ai schimbării sociale.



Prin participarea angajaților la activități de teren, campanii de sprijin și evenimente comunitare, colaborarea dintre The Moldova Project și sectorul privat depășește dimensiunea financiară, devenind un parteneriat bazat pe implicare directă, solidaritate și asumare socială. Voluntariatul corporativ facilitează transferul de competențe, încurajează spiritul de echipă și întărește legătura dintre companii și comunitățile în care acestea activează.

PROMOVARE ÎN MASS - MEDIA



Pe parcursul anului, activitatea The Moldova Project a fost reflectată în peste 80 de publicații online, emisiuni TV și radio. Fiecare inițiativă și proiect implementat a fost apreciat de public și a amplificat ecoul solidarității. Vă prezentăm câteva din aparițiile media relevante despre impactul muncii echipei TMP.

- [Despre misiunea Asociației The Moldova Project, la TVR Moldova, cu Victoria Morozov](#)
- [Reportaj TV 8 despre evenimentul caritabil „Diplomacy on the Rocks: Generosity in Action”](#)
- [Reportaj Proiectul de Primăvară 2025 la TVR Moldova](#)
- [Inaugurarea ludotecii „Planetarium”, s. Mașcăuți, r. Criuleni](#)
- [Reabilitarea blocului alimentară Liceul O. Ghibu, Orhei - Rețeaua Școlilor Model](#)
- [Conferința caritabilă cu participarea expertei în parenting Urania Cremene](#)
- [Evenimentul caritabil Servii și Dăruiri din 6 noiembrie 2025](#)
- [Despre campania Să fii Moș Crăciun e Simplu la „O seară perfectă”, Pro TV](#)
- [Proiectul de larnă în vizorul postului Cinema 1](#)
- [Activitatea Asociației din perspectiva moldova.org](#)



RECUNOȘTINȚĂ PARTENERILOR



MEMBRI DE BOARD

Sergiu Matei
Mihaela Voda
Olga Cortac
Eugene
Tsyrklevich
Andrei Balan
Maggie Selagea

PATRONI

Alesea C.B.
Alexandra Luca
Alexandrina Crudu
Alexandru
Alina
Alina Budisteanu
Alina Buzu
Ami
Ana Cirja
Ana Vizir
Ana Yenake
Anatolie
Angela

Anișoara Bezărau
Aurica Burduja
Botnaru
Catalina Trohin
Cristian Juc
Cristian
Rubanovici
Cristian
Ziliberberg
Cristina
Cristina Drăgan
Daniel Prodan
Diana Glibiciuc
Diana Lusciov
Divo Rosa
Doina Iepuras
Doina Tiosa
Donna Janes
Dumitrita
Dumitru Gaina
Elena
Elena Ciobanu
Evgheni
Camenscic
Evghenii Muntean

Family Dragalin
Greg Janes
Harriet Straw
Igor Burduniuc
Ina
Inga
Ion Sanduleac
Ion Slavov
Irina
Irina Rebbettes
Jacy Mesch
Jeffrey Schonzeit
Joanna Ashby
Jon
Kati Veg
Larisa Zamsa
Lidia
Lilia Ginga
Ludmila Moraru
Mandy Dean
Marcél Butnaru
Mariana Badia
Mariana Irwin
Mariana Savulescu
Marina Didjurgis

Mary Kennedy
Max Cucu
Michelle
Mihai Cauia
MvW
Nadia Duda
Nata-lita
Natalia Ciubotaru
Natalia Cojocar
Natalia Chitorog
Natural Sloth
Nick
Nicolae Pasecinic
Nicoleta Andronic
Octombrina Moraru
Olga
Olga Cojocar
Olga Spînu
Oprea Vasile
Petru David
Rita Thiede
Rodica Calancea
Rodica Gilles
Rodica Onilov
Roman Gatcan
Roman Palancica
Roman Scutelnic
Saskia de Vries
Sergiu
Sergiu Matei
Sfîntu Petrea
Silvia Gojan
Silvia Rotari

RECUNOȘTINȚĂ PARTENERILOR

Stefania Spetetchi
Stela Dropca
Steve Wenzel
Tania
Teodor Tocan
Terry Gallagher
Tracey Sleaf
Vladislav Chele-
Buga
Vadim
Val
Valentin Draganel
Valeria Cotelea
Valeriu
Victor
Victor Botnari
Victoria Ciobanu
Victoria Vedrasco
Viorel Dragutan
Viorel Roscovan
Viorica
Vremere

PARTENERI

ACGV Engineering - Microclima
 Adhoc Solutions SRL
 Alfa Nistru
 Andys Pizza
 Annet Delices
 Aqua Uniqa
 Avante
 Ballroom-Poema
 Be Travod
 Becor
 Biscottini
 Biserica Sf Atanasie cel Mare -
 Aurora
 Bunătăți de la Marika
 Cegeka
 Cheton Group
 Colibri
 Colmed
 Comoda
 Comunitatea femeilor unite din
 Irlanda
 Corso
 Curtea Domnească
 DAD Group
 Delicii de la Diana
 Diplomacy on The Rocks
 Dor de Moldova Festival, Orlando

Dulcinella
 Energbank
 Farmacia Familiei
 Fastex Logistics
 Foodberry
 Forward International
 Fuior
 Hermes NVC Corps
 ISD, Inter Group
 Index
 Kaufland
 Kärcher Moldova
 La Mămuca
 Lactis
 Lake House Brewery
 Leraï
 Logico Solutions
 Lulu
 Malliny
 Mara Delft
 Marku Bakery
 Matthew 25 Ministries
 Mavita
 Max face Posibilul
 Miro Cakes
 Moldinconbank
 Moldova Agroindbank
 MĂR
 Nanu Market
 NeoComputer
 Nova Marketing Limited
 Oliva Restaurant

Origin.md
 Pasager.md
 Patiseria Provence
 Poiana Bradului
 Prime Capital
 Prodec
 ProfMontaj
 Provitus Grup
 Restaurantul Cristal
 Romstal
 Sharp
 Safeguard Global
 Sandra Icecream
 SandroLivv
 Selik
 St. George Greek Orthodox
 Church of Hollywood Florida
 Tandem
 The Church of Jesus Christ of
 Latter-day Saints
 Tucano
 UNWG Geneva
 Unotoro
 Vara Vara Aquacity
 Vino Pizza
 Vis
 Vita - Orhei Vit
 Zero Doi
 Șapte Spice
 GDM Agrotrade SRL

**PARTENERI ÎN
DOMENIUL SĂNĂTĂȚII**

Centrul de Sănătate Mintală Botanica
 City Dent
 Clinica Dr. Mitachi
 Clinica Dr.Romaniuc
 DentaVita
 Dr. Iuliana Moșneag
 Dr. Lozovan
 Dr. Ungureanu
 Farmacia Familiei
 Galina Tomaș Nutriționist
 Grand Optica
 Luxadal Dent
 MedExpert
 Multimedica
 OftalmElit
 Omni Dent
 Orthodontica
 OrtoLife
 Puzzle Kids
 Smile Dent
 Vivodent

PARTENERI MEDIA

Agora.md
 Agro TV
 Cinema1
 Diez.md
 Eco FM
 Exclusiv TV
 Jurnal FM
 Jurnal TV
 Moldova 1
 Newsmaker.md
 Noroc FM
 Pro TV
 Realitatea.md
 TV8
 TVR Moldova
 Vocea Basarabiei
 Ziarul de Gardă
 Știri.md

DONATORI

Ai Frumos
 Alex Kay
 Alexandru Bivol
 Alexandru Bordea
 Alina Budiștean
 Alina Petcu
 Aliona Holtz
 Alistair Blanch
 Ana Covrig
 Andrei Balan
 Andrei Dinu
 Ann O'Meara
 Anton Lungu
 Audrius si Marina Didjurgis
 Aurica Burduja
 Boris Krutonog
 Chris Davis
 Clare Fitzsimons
 Crețu Beatrice
 Cristian Rubanovici
 Cristian Toacă
 Cristina Iabanji
 Cristina McCain
 Cristina Trestian
 Daniel Bouroș
 Daniel Condriatic
 Daniela Bordeianu
 Daniela Grosu
 Daniela Rusu
 Deep Mehta

Diana Cicala
 Diana Dorogan
 Diana Tipa Lușcirov
 Doina Cotelea
 Doina Iepuras
 Dorin Coșnean
 Dumbrava Raul
 Dylan Prins
 Elena Ciobanu
 Elena Harris
 Eugen Ev
 Eugen Plotnic
 Eugene Tsyklevich
 Eugeniu Guzun
 Evghenia Berzan
 Felix Faehre
 Garri Covalschi
 Ghenadie Sofroni
 Harriet Straw
 Igor Jitaru
 Inga Oteana
 Ion Postoronca
 Ion Vremere
 Irina Cionac
 Irina Owen
 James Flowers
 Jeff Schonzeit
 Jill Janes
 Jo Silfield
 Josephine Herzog
 Korina Goleac
 Liviu Cojocar

Loredana Sturza
 Louise O'Reilly
 Ludmila Moraru
 Lăcrimioara Codru
 Maggie Selagea
 Margareta Meaun
 Maria Sweetnam
 Mircea Oboroceanu
 Monica Kovacsinszky
 Natalia Ciubotaru
 Natalia Motoc
 Nelu Tofan
 Nicolae Alyousef
 Nicolae Popescu
 Nicu Panainte
 Oleg Ghervas
 Olesea Doros
 Olesea Rotaru
 Olga Calmîș
 Pavel Cazacu
 Pavel Tulba
 Petru Ceban
 Raul Dumbravă
 Robert Moore
 Rodica Isac
 Rodica Soltan
 Roman Gațcan
 Ruslan Cojocar
 Rustic Dumbravă
 Serghei Buciuscan
 Serghei Niconov
 Sergiu Matei

RECUNOȘTINȚĂ PARTENERILOR

Silvia Si
 Stela Dropca
 Sweetnam family
 Tantiana Munjiu
 Tatiana Burtsaieva
 Tatiana Dragalin
 Tatiana Negruța
 Tatiana Zgarbur
 Teodor Tocan
 Tim Williams
 Tracey Peters
 Tracey Slep
 Valeria Bjorklund
 Vasile Tofan
 Victor Vataman
 Victoria Butnaru
 Viorel Draguțan
 Viorica Luchian
 Virginia Cojocar

VOLUNTARI**Voluntari “Serviți și Dăruți”**

Angela Gladei
 Aura
 Corneliu Său
 Doina Gherman
 Eugeniu Cujba
 Feoctist
 Garry Cozma
 Sanda Porubin
 Sergiu Beznițchi
 Tatiana Turtureanu

Voluntari “Vedete la Case”

Alex Nisteriuc
 Alexandru Comerzan
 Andrei Bolocan
 Andrei Porubin
 Andriano Marian
 Aura
 Carolina Bugaian
 Cristian Jardan
 Cristian-Leon Țurcanu
 Cătălin Lungu
 Daniela Burlaca
 Daniela Crudu
 Dorin Galben
 Geta Burlacu
 Igor Furtuna
 Igor Grosu
 Ion Orlov
 Iurie Gologan
 Ludmila Adamciuc
 Nata Albot
 Natalia Plugaru
 Olga Manciu
 Oxana Miron
 Sanda Porubin
 Sergiu Beznițchi
 Tania Turtureanu
 Tatiana Însurățelu (Titania)
 Vlad Sabajuc (Satoshi)

Cofetare voluntare Winter Project

Alesea Pitușcanu
 Ana Maria Naghiț
 Ana Osadci
 Avram Elena
 Candu Aurica
 Carolina Caraman
 Carolina Dragancea
 Chiriac Lilia
 Coman Lidia
 Coțofană Alina
 Crohmaliuc Olga
 Elena Cogîlnicean
 Gabriela Mogîldea
 Iraida Botnar
 Lidia Bivol
 Lilia Chiriac
 Liuda Pavlovschi
 Livia Guglea
 Lucia Ion
 Ludmila Moga
 Nadea Carp
 Nastea Coșarcă Badiul
 Natalia Caic
 Negară Cristina
 Olaru Mariana
 Olga Untu
 Palii Mihaela
 Stela Stegărescu
 Victoria Pitușcanu Iordache

Voluntari TMP

Adam Daniel
 Adriana Negara
 Ana - Maria Naghiț
 Ana Maria Efimov
 Andreea Dubceac
 Arina Delendrea
 Carp Mihaela
 Cristian Juc
 Cătălina Rață
 Delendrea Albina
 Ilie Popov
 Iustina Rotaru
 Mihaela Stelea
 Natalia Jereghi
 Nelu Gribincea
 Petru Botezat
 Pleșco Maria
 Pîrău Dumitrița
 Roic Sanda-Maria
 Silvia Cîrlan



THE
MOLDOVA
PROJECT



VĂ MULTUMIM!

RAPORT
ANUAL 2025

THEMOLDOVAPROJECT.ORG 

OFFICE@THEMOLDOVAPROJECT.ORG 

/THEMOLDOVAPROJECT  