

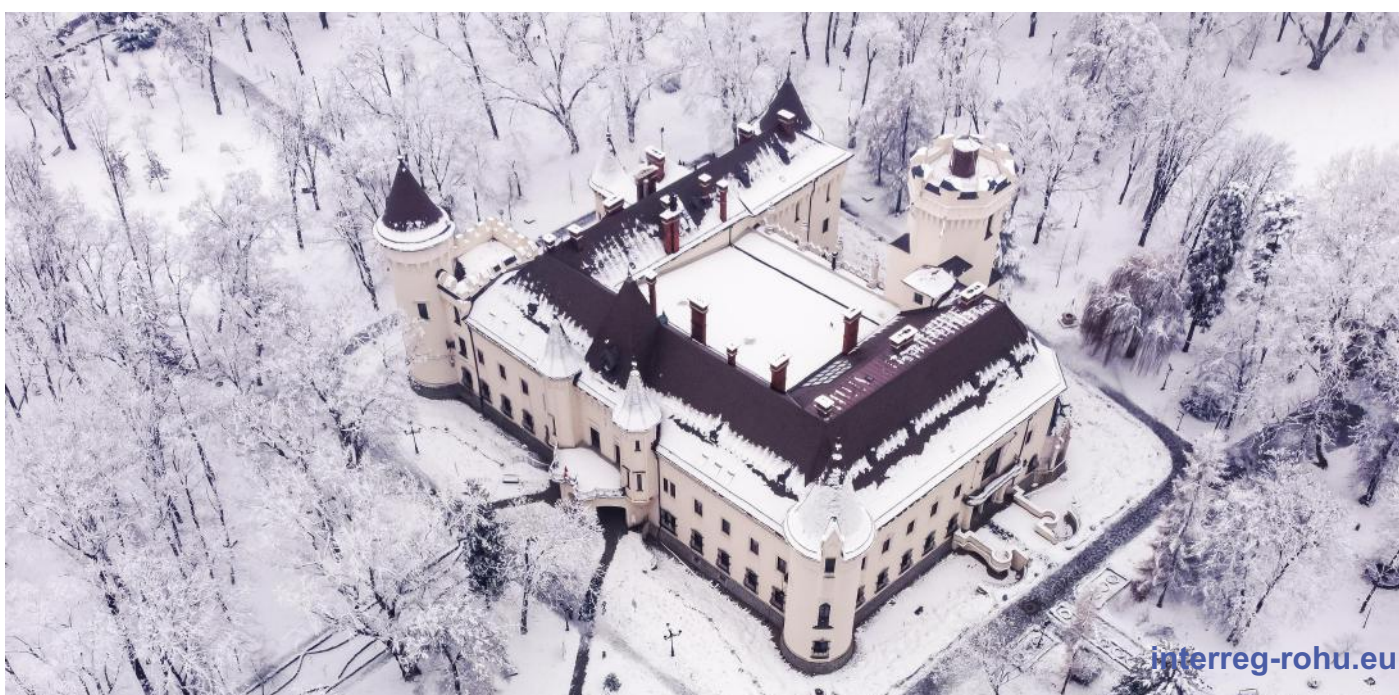

Viața Ascunsă din Parcul Dendrologic Carei A nagykárolyi kastélykert rejtett élete

Toamnă și iarnă

Ősz és tél



Au contribuit la realizarea acestui album
membri clubului foto informal Memory Makers și
a Foto Clubului Vasile Vénig László”

Se aduc mulțumiri:
fotografilor Bikfalvi Zsolt, Georgescu David, Georgescu Dragoș, Kaltenbacher János, Prodan
Crina, Szeremi Julia și Șomotiuc Marin pentru implicare
domnului profesor dr. Karácsonyi Károly
domnului profesor Lászlófi Csaba

Titlul proiectului: **ROHU00168 - PHOTOS THAT CROSS BORDERS**

Editorul materialului: UAT - Municipiul Carei

Data publicării: februarie 2026

Proiectul este finanțat de Uniunea Europeană prin fondul Interreg și cofinanțat de România și Ungaria.

Responsabilitatea pentru conținutul acestui material revine autorului (autorilor).

Conținutul acestui material nu reprezintă în mod necesar poziția oficială a Uniunii Europene.

Projekt cím: **ROHU00168 - PHOTOS THAT CROSS BORDERS**

Felelős kiadó: Nagykároly Város Önkormányzata

Megjelenés dátuma: február 2026

A projektet az Európai Unió az Interreg Alapból támogatja, Románia és Magyarország társfinanszírozásával.

Az kiadvány/anyag tartalmáért a szerző(k) felelős(ek).

Jelen anyag tartalma nem feltétlenül tükrözi az Európai Unió hivatalos álláspontját.



CUVÂNT ÎNAINTE

Parcul Dendrologic din Carei este mai mult decât un loc de plimbare – este o lume vie, ascunsă, care așteaptă să fie descoperită. Dincolo de alei și arborii seculari, se ascund păsări, insecte, plante, ciuperci și alte mici viețuitoare, fiecare cu povestea sa. Proiectul „Viața Ascunsă din Parcul Dendrologic Carei” s-a născut din dorința de a privi mai atent, de a observa și de a învăța. Sub îndrumarea fotografiilor mentori, tinerii membri ai Clubului Foto Memory Makers au învățat să surprindă frumusețea și fragilitatea naturii, să înțeleagă rolul fiecărei specii și să documenteze cu respect. Acest album nu conține toate speciile din parc, ci doar acelea surprinse în cadrul sesiunilor foto și în perioada de toamnă-iarnă. Fiecare fotografie, fiecare detaliu, este o invitație la atenție și responsabilitate față de natură. Prin paginile ce urmează, ne dorim să inspirăm o nouă generație de iubitori ai mediului și ai fotografiei, să arătăm că fiecare observator poate deveni protector al ecosistemului.

PARCUL CA ECOSISTEM

Parcul dendrologic este un spațiu viu, stratificat și plin de conexiuni. Arborii seculari, arbuștii, plantele ierboase și ciupercile creează un habitat complex pentru păsări, insecte, micromamifere și alte organisme. Fiecare strat al vegetației — de la coroana arborilor la frunzișul căzut pe sol — contribuie la echilibrul ecosistemului. Diversitatea plantelor și a viețuitoarelor nu este doar un spectacol vizual. Ea reglează microclimatul, oferă hrană și adăpost, facilitează ciclul materiilor organice și permite supraviețuirea diferitelor specii în toate anotimpurile. Albumul de față este o mică fereastră către această lume ascunsă, prezentând doar speciile surprinse în sesiunile de fotografii din perioada de toamnă și iarnă. Prin intermediul imaginii și al textului, ne propunem să creăm o legătură între observație, cunoaștere și responsabilitate față de natură.

TOAMNA

Toamna transformă parcul într-un tablou viu, unde frunzele își schimbă culoarea, fructele ajung la maturitate și ciupercile apar discret printre arbori. În acest sezon, unele păsări migrează, altele se pregătesc pentru frig, iar insectele și plantele se adaptează schimbărilor. Viața din parc pare să încetinească, dar ea continuă în detaliile invizibile: semințele căzute servesc drept hrană, frunza moartă devine adăpost pentru micile creaturi, iar ciupercile contribuie la reciclarea materiei organice. Pentru tinerii fotografi, toamna a fost un timp al răbdării și al atenției la detalii, învățând să surprindă ritmul subtil al naturii înainte de venirea iernii.

IARNA

Iarna aduce liniștea și tăcerea aparentă, dar viața continuă în forme adaptate: păsările rezidente își modifică comportamentul pentru a supraviețui, plantele intră în repaus vegetativ, iar solul adăpostește semințele și rădăcinile care vor renaște primăvara. În zăpadă sau în lumina scăzută, observarea biodiversității devine o lecție de atenție și perseverență. Urmele lăsate pe sol sau siluetele discrete ascund povești fascinante despre adaptare și supraviețuire. Pentru tinerii fotografi, iarna a fost un exercițiu de tehnică, dar și de contemplație, învățând să recunoască frumusețea ascunsă în aparența tăcerii.

ELŐSZÓ

A Nagykárolyi Dendrológiai Park több mint egyszerű sétálóhely – egy élő, rejtett világ, amely arra vár, hogy felfedezzék. A sétányokon és a százéves fákon túl madarak, rovarok, növények, gombák és más apró élőlények rejtőznek, mindegyik a maga történetével.

A „Rejtett Élet a Nagykárolyi Dendrológiai Parkban” projekt abból a vágyból született, hogy figyelmesebben nézzünk, megfigyeljünk és tanuljunk. A mentorfotósok irányításával a Foto Memory Makers Klub fiatal tagjai megtanulták megragadni a természet szépségét és törékenységét, megérteni az egyes fajok szerepét, és tisztelettel dokumentálni azokat. Ez az album nem tartalmazza a park összes faját, csupán azokat, amelyeket a fotózások során és az őszi–téli időszakban sikerült megörökíteni. Minden fénykép, minden részlet a természet iránti odafigyelésre és felelősségre hív bennünket. A következő oldalakon inspirálni szeretnénk a környezet és a fotográfia új nemzedékét, megmutatva, hogy minden megfigyelő a természet védelmezőjévé válhat.

A PARK MINT ÖKOSZISZTÉMA

A dendrológiai park élő, rétegzett és kapcsolatokkal teli tér. A százéves fák, cserjék, lágyszárú növények és gombák összetett élőhelyet teremtenek madarak, rovarok, kisemlősök és más élőlények számára. A növényzet minden szintje — a lombkoronától a talajra hullott avarig — hozzájárul az ökoszisztéma egyensúlyához. A növények és élőlények sokfélesége nem csupán látványos jelenség. Szabályozza a mikroklimát, táplálékot és menedéket biztosít, elősegíti a szerves anyagok körforgását, és lehetővé teszi a különböző fajok túlélését az év minden szakaszában. Jelen album egy kis ablak erre a rejtett világra, és csak azokat a fajokat mutatja be, amelyeket az őszi és téli fotózások során sikerült megörökíteni. A kép és a szöveg segítségével célunk kapcsolatot teremteni a megfigyelés, a tudás és a természet iránti felelősség között.

ŐSZ

Az ősz élő festménnyé alakítja a parkot: a levelek színt váltanak, a termések beérnek, a gombák pedig csendesen jelennek meg a fák között. Ebben az évszakban egyes madarak elvonulnak, mások a hidegre készülnek, a rovarok és növények pedig alkalmazkodnak a változásokhoz. A park élete mintha lelassulna, mégis tovább zajlik a láthatatlan részletekben: a lehullott magvak táplálékul szolgálnak, az elhalt levelek apró élőlényeknek nyújtanak menedéket, a gombák pedig hozzájárulnak a szerves anyagok lebontásához.

A fiatal fotósok számára az ősz a türelem és a részletekre való odafigyelés időszaka volt, amikor megtanulták megragadni a természet finom, telet váró ritmusát.

TÉL

A tél csendet és látszólagos nyugalmat hoz, ám az élet alkalmazkodott formában tovább folytatódik: az itt maradó madarak viselkedésüket módosítják a túlélés érdekében, a növények nyugalmi állapotba kerülnek, a talaj pedig magokat és gyökereket rejt, amelyek tavasszal újjáélednek. Hóban vagy halvány fényben a biodiverzitás megfigyelése a figyelem és a kitartás leckéjévé válik. A talajon hagyott nyomok vagy a diszkrét sziluettek izgalmas történeteket rejtnek az alkalmazkodásról és a túlélésről.

A fiatal fotósok számára a tél technikai kihívást és egyben szemlélődést is jelentett, megtanítva őket felismerni a csend látszata mögött rejlő szépséget.



Șorecar comun - Egerészölyv

Buteo buteo

Comportament: Pasărea este surprinsă în zbor, probabil în căutare de hrană sau supraveghind teritoriul.

Habitat: Zboară jos deasupra vegetației verzi dense.

Identificare: Specia este cunoscută pentru aripile largi și penajul variat, adesea prezentând părți superioare brun marmorate și părți inferioare mai deschise, cu dungi.

Viselkedés: A madár repülés közben van megörökítve, valószínűleg táplálékot keres vagy a területét figyeli.

Élőhely: Sűrű, zöld lombzat fölött repül alacsonyan.

Azonosítás: A faj széles szárnyairól és változatos tollazatáról ismert, gyakran foltos barna felsőrészekkel és világosabb, csíkozott alsőrészekkel.

Știați că...

Atunci când se simte amenințat, șorecarul poate să-și imite propriul pui pentru a păcăli potențialii prădători

Are o vedere de 8 ori mai ascuțită decât a omului! Poate vedea un șoarece dintr-o înălțime de peste 100 de metri.

Poate sta suspendat în aer ore întregi fără să-și miște aripile, folosind curenții termici ascendenți.

Tudták, hogy...

Amikor veszélyben érzi magát, utánozni tudja saját fiókáját, hogy megtévessze a potenciális ragadozókat.

A látása 8-szor élesebb, mint az emberé! Egy egeret is meg tud látni több mint 100 méter magasságból.

Órákon át lebeghet a levegőben anélkül, hogy megmozdítaná a szárnyait, a felszálló hőáramlatokat használva

Rol ecologic

- Este un regulator natural al populațiilor de rozătoare, consumă anual sute de șoareci, șobolani de câmp și alte rozătoare, ajută la controlul dăunătorilor agricoli, protejând recoltele.
- O singură familie de șorecari poate consuma peste 1000 de rozătoare pe an! Prezența lor indică un mediu sănătos și echilibrat.
- Sunt sensibili la poluare și pesticide - dispariția lor semnalează probleme ecologice.
- Elimină în primul rând indivizii bolnavi sau slabi, prevenind răspândirea bolilor, controlează populațiile de șerpi, șopârle și insecte mari și previne suprapopularea rozătoarelor.
- Contribuie la biodiversitate, cuiburile lor abandonate sunt folosite de alte specii (bufnițe, vrăbii de câmp, nevăstuici)

Ökológiai szerep

- Természetes szabályozója a rágcsálópopulációknak, évente több száz egeret, mezei patkányt és egyéb rágcsálót fogyaszt, segít a mezőgazdasági kártevők kontrolljában, megvédve a termést.
- Egyetlen egerészölyv család évente több mint 1000 rágcsálót fogyaszthat el! Jelenlétük egészséges és kiegyensúlyozott környezetet jelez.
- Érzékenyek a szennyezésre és a sztrictidekre - eltűnésük ökológiai problémákra figyelmeztet.
- Elsősorban a beteg vagy gyenge egyedeket távolítja el, megelőzve a betegségek terjedését, kontrollálja a kígyók, gyíkok és nagy rovarok populációit, és megakadályozza a rágcsálók túlszaporodását.
- Hozzájárul a biodiverzitáshoz, elhagyott fészkeiket más fajok használják (baglyok, mezei veréb, menyétek).

!!! Albumul conține doar specii surprinse în sesiunile foto din perioada toamnă-iarnă.

!!! Az album csak az őszi-téli fotózások során megörökített fajokat tartalmazza.



Presură galbenă - Citromsármány

Emberiza citrinella

Comportament: Presurele galbene formează adesea stoluri mici în lunile de iarnă.

Habitat: Zone deschise cu tufărișuri sau copaci, terenuri agricole cu garduri vii, terenuri cu ierburi și pajști, și poieni forestiere.

Identificare: Este de dimensiunea unei vrăbii, masculii având capul și abdomenul galben strălucitor, alături de un spate brun cu dungi.

Viselkedés: A citromsármány gyakran kis csapatokat alkotnak a téli hónapokban.

Élőhely: Nyílt területeken található cserjésekkel vagy fákkal, sövényekkel határolt területek és erdei tisztások.

Azonosítás: Veréb méretű, a hímek élénk sárga fejvel és hassal rendelkeznek, csíkos barna háttal.

Știați că...

Masculii devin și mai galbeni primăvara! Culoarea lor se intensifică în sezonul de împerechere?

Ouăle lor sunt adevărate opere de artă naturală - albe cu linii și pete purpurii-marro care seamănă cu hieroglife?

În timpul iernii formează stoluri mixte cu alte specii de vrabie ceea ce le oferă protecție împotriva prădătorilor?

Tudták, hogy...

A hímek tavasszal még sárgábbak lesznek! Színük a párzási szezonban intenzívebbé válik?

Tojásaik igazi természetes művészeti alkotások - fehérek, lila-barna vonalakkal és foltokkal, amelyek hieroglifákra emlékeztetnek?

Télen vegyes csapatokat alkotnak más verébfajokkal, ami védelmet nyújt számukra a ragadozókkal szemben?

Rol ecologic

- Consumă o mare varietate de semințe de buruieni și plante sălbatice
- Prin deplasare, contribuie la răspândirea semințelor în zonele agricole și pajști
- Ajută la regenerarea naturală a vegetației
- Ajută la controlul dăunătorilor agricoli, în special în culturile de cereale
- În sezonul de reproducere, hrana constă în principal din insecte și nevertebrate
- Puii sunt hrăniți aproape exclusiv cu insecte (omizi, păianjeni, gândaci)
- Sunt sensibile la pesticidele care reduc insectele din care se hrănesc
- Contribuie la echilibrul ecosistemului ca consumatori primari și secundari

Ökológiai szerep

- Nagy változatosságú gyomnövény- és vadon termő növénymagvakat fogyaszt
- Mozgásuk révén hozzájárulnak a magvak terjesztéséhez a mezőgazdasági területeken és legelőkön Segíti a növényzet természetes regenerációját
- Segít a mezőgazdasági kártevők kontrolljában, különösen a gabonatermesztésben
- A szaporodási szezonban a táplálék főként rovarokból és gerinctelenekből áll
- A fiókákat szinte kizárólag rovarokkal táplálják (hernyók, pókok, bogarak)
- Érzékenyek a peszticidekre, amelyek csökkentik a rovarokat, amelyekből táplálkoznak
- Elsődleges és másodlagos fogyasztóként hozzájárul az ökoszisztéma egyensúlyához

!!! Albumul conține doar specii surprinse în sesiunile foto din perioada toamnă-iarnă.

!!! Az album csak az őszi-téli fotózások során megörökített fajokat tartalmazza.



Mierlă - Fekete rigó

Turdus merula

Comportament: Masculii cântă melodios din locuri înalte pentru a-și marca teritoriul. Caută hrană pe sol, activă în zori și amurg.

Habitat: Păduri, parcuri, grădini, zone urbane.

Identificare: Masculul: complet negru cu cioc galben-portocaliu strălucitor și inel ocular galben. Femela: brun-cenușie, cu piept mai deschis, ușor pătată, cioc închis.

Viselkedés: A hímek dallamosan énekelnek magas helyekről, hogy jelezzék területüket. A táplálékot a talajon keresi, hajnalban és alkonyatkor aktív.

Élőhely: Erdők, parkok, kertek, városi területek.

Azonosítás: Hím: teljesen fekete, ragyogó sárga-narancssárga csőrrel és sárga szemgyűrűvel. Tojó: barna-szürkés, világosabb mellel, enyhén foltos, sötét csőr.

Știați că...

Mierla are peste 100 de variații melodice și poate imita tonuri de telefon?

Mierlele urbane cântă noaptea pentru a fi auzite peste zgomotul traficului?

Culoarea ciocului se transformă din gri închis în galben?

Tudták, hogy...

A feketerigónak több mint 100 dallam-változata van és utánozni tudja a telefon csengőhangját?

A városi feketerigók éjszaka énekelnek, hogy hallhatóak legyenek a forgalom zaja felett?

A csőr színe sötétszürkéből sárgára változik?

Rol ecologic

- Mierla joacă un rol ecologic esențial ca dispersor de semințe, consumând o mare varietate de fructe și boabe, iar semințele trec nedigeriate prin sistemul digestiv fiind răspândite în locuri noi.
- Multe plante depind de mierle pentru regenerare. Controlează populațiile de nevertebrate, consumând viermi, melci, omizi și gândaci, ajutând la controlul dăunătorilor din grădini.
- Un cuplu cu pui poate consuma mii de nevertebrate într-un sezon.
- Răscolind frunzișul în căutarea hranei, accelerează descompunerea și contribuie la aerarea solului.
- Prezența lor indică spații verzi funcționale și un echilibru ecologic sănătos.

Ökológiai szerep

- A feketerigó lényeges ökológiai szerepet tölt be magszóróként, nagy változatosságú gyümölcsöket és bogyókat fogyaszt, a magvak pedig emésztetlenül áthaladnak az emésztőrendszeren és új helyeken terjednek szét.
- Sok növény a feketerigóktól függ a regenerációjában. Kontrollálja a gerinctelenek populációit, gilisztákat, csigákat, hernyókat és bogarakat fogyaszt, segítve a kerti kártevők kontrolljában.
- Egy fiókkal rendelkező pár több ezer gerinctelen fogyaszthat el egy szezonban.
- A táplálék keresése közben felkaparva a lehullott leveleket, felgyorsítja a lebomlást és hozzájárul a talaj levegőztetéséhez.
- Jelenlétük funkcionális zöldterületeket és egészséges ökológiai egyensúlyt jelez.

!!! Albumul conține doar specii surprinse în sesiunile foto din perioadele toamnă-iarnă.

!!! Az album csak az őszi-téli fotózások során megörökített fajokat tartalmazza.

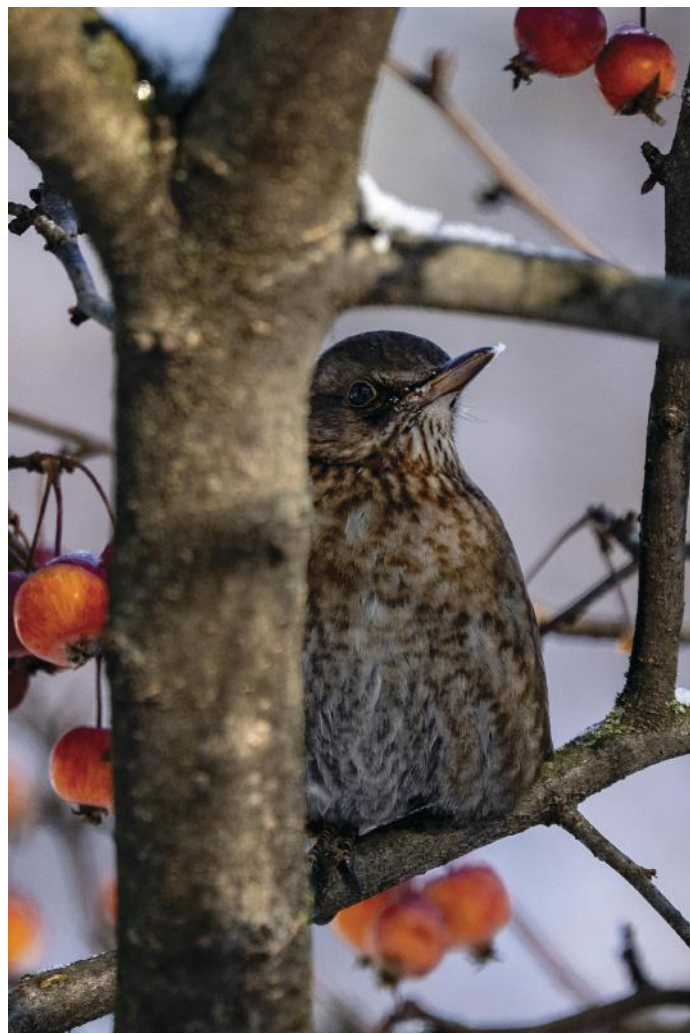

!!! Albumul conține doar specii surprinse în sesiunile foto din perioadele toamnă-iarnă.
!!! Az album csak az őszi-téli fotózások során megörökített fajokat tartalmazza.



Țiclean - Csuszka

Sitta europaea

Comportament: Urcă și coboară pe trunchiuri cu capul în jos, unic printre păsări. Ascunde semințe în crăpături pentru iarnă.

Habitat: Păduri mature de foioase și mixte cu arbori bătrâni. Parcuri și grădini cu arbori maturi și cavități pentru cuibărit.

Identificare: Parte superioară gri-albăstruie, abdomen portocaliu-ruginiu, dungă neagră prin ochi.

Viselkedés: Fejjel lefelé mászik felfelé és lefelé a törzseken, egyedülálló a madarak között. Magokat rejt el repedésekben télre

Élőhely: Érett lombos és vegyes erdők öreg fákkal, parkok és kertek érett fákkal és üregekkel fészkelésre.

Azonosítás: Felső rész szürke-kékes, has narancssárga-rozsdabarna, fekete csík a szemeken át.

Știați că...

Țicleanul îngustează intrarea cuibului cu noroi, protejându-se de prădători și concurenți mai mari?

Poate memora locația a sute de depozite de semințe ascunse și le regăsește luni întregi?

Fixează semințele în crăpături și le sparge cu ciocul, comportându-se ca o ciocănitoare miniaturală?

Tudták, hogy...

A csuszka sárral szűkíti a fészek bejáratát, védve magát a ragadozóktól és nagyobb versenytársaktól?

Több száz elrejtett magraktár helyét meg tudja jegyezni és hónapok után is megtalálja őket?

Magokat rögzít repedésekbe és csőrével feltöri őket, miniatűr harkályként viselkedve?

Rol ecologic

- Țicleanul joacă un rol esențial în dispersarea semințelor, ascunzând nuci, ghinde și semințe în crăpăturile scoarței pe care uneori le uită, contribuind astfel la regenerarea pădurilor.
- Controlează populațiile de insecte dăunătoare, consumând gândaci, omizi, păianjeni și larve ascunse sub scoarță, protejând arborii de infestări.
- Cuiburile abandonate sunt refozite de alte specii mici de păsări și mamifere.
- Prin căutarea hranei sub scoarță, contribuie la controlul natural al dăunătorilor forestieri și menține sănătatea arborilor maturi.
- Prezența lor indică păduri mature, sănătoase, cu biodiversitate ridicată și ecosisteme forestiere funcționale, fiind un indicator valoros al calității habitatului forestier.

Ökológiai szerep

- A csuszka lényeges szerepet tölt be a magok terjesztésében, diót, makkot és magvakat rejt el a kéreg repedéseiben, amelyeket néha elfelejt, így hozzájárulva az erdők regenerációjához.
- Kontrollálja a káros rovarok populációit, bogarakat, hernyókat, pókokat és a kéreg alatt rejtőző lárvákat fogyaszt, megvédve a fákat a fertőzésektől.
- Az elhagyott fészkeket más kis madárfajok és emlősök újra felhasználják.
- A táplálék keresése közben a kéreg alatt hozzájárul az erdei kártevők természetes kontrollálásához és fenntartja az érett fák egészségét.
- Jelenlétük érett, egészséges erdőket jelez magas biodiverzitással és funkcionális erdei ökoszisztémákkal, értékes mutatója az erdei élőhely minőségének.

!!! Albumul conține doar specii surprinse în sesiunile foto din perioadele toamnă-iarnă.

!!! Az album csak az őszi-téli fotózások során megörökített fajokat tartalmazza.





Ciuful de pădure - Erdei fülesbagoly

Asio otus

Comportament: Nocturn, vânează șoareci și rozătoare în câmpuri deschise cu zbor silențios.

Habitat: Păduri de conifere, liziere forestiere, parcuri cu arbori înalți și câmpuri deschise.

Identificare: Bufniță medie cu ciufuri lungi, ochi portocalii mari, plumaj brun dungat, zbor silențios.

Viselkedés: Éjszakai, egereket és rágcsálókat vadászik nyílt mezőkön csendes repüléssel.

Élőhely: Túlevelű erdők, erdőszélek, parkok magas fákkal és nyílt mezőkkel.

Azonosítás: Közepes bagoly hosszú fülfürtökkel, narancssárga szemekkel, barna csíkos tollazattal, csendes repüléssel.

Știați că...

Ciufurile nu sunt urechi reale, ci pene decorative pentru camuflaj și comunicare vizuală

Urechile reale sunt plasate asimetric pe cap, permițându-i localizarea exactă a prăzii în întuneric?

larna formează grupuri de 20-50 de indivizi care dorm împreună în arbori?

Tudták, hogy...

A fülfürtök nem valódi fülek, hanem dísz tollak álcázáshoz és vizuális kommunikációhoz?

A valódi fülek aszimmetrikusan helyezkednek el a fején, lehetővé téve a zsákmány lokalizálását a sötétben?

Télen 20-50 egyedből álló csoportokat alkot, amelyek együtt alszanak a fában?

Rol ecologic

- Ciuful de pădure este un prădător specialist în controlul populațiilor de rozătoare, consumând sute de șoareci de câmp anual, protejând astfel culturile agricole și ecosistemele naturale.
- Un singur individ poate consuma peste 1000 de rozătoare pe an.
- Contribuie la echilibrul ecologic ca prădător nocturn, completând activitatea păsărilor răpitoare diurne.
- Pelotele regurgitate conțin oase și păr nedigerate, oferind informații valoroase despre biodiversitatea locală de micromamifere.
- Prezența lor indică ecosisteme sănătoase cu populații stabile de rozătoare și habitate forestiere funcționale, fiind un indicator al calității mediului.

Ökológiai szerep

- Az erdei fülesbagoly specializált ragadozó a rágcsálópopulációk kontrolljában, évente több száz mezei egeret fogyaszt, így védve a mezőgazdasági kultúrákat és természetes ökoszisztémákat.
- Egyetlen egyed évente több mint 1000 rágcsálót fogyaszthat el.
- Hozzájárul az ökológiai egyensúlyhoz mint éjszakai ragadozó, kiegészítve a nappali ragadozó madarak tevékenységét.
- A felköpött pellet csontokat és emésztetlen szőrt tartalmaz, azzal értékes információkat nyújtva a helyi kisemlős biodiverzitásról.
- Jelenlétük egészséges ökoszisztémákat jelez stabil rágcsálópopulációkkal és funkcionális erdei élőhelyekkel, a környezet minőségének mutatója.

!!! Albumul conține doar specii surprinse în sesiunile foto din perioadele toamnă-iarnă.
!!! Az album csak az őszi-téli fotózások során megörökített fajokat tartalmazza.





Ciocănitoare pestriță mare

Nagy fakopáncs

Dendrocopos major

Comportament: Ciocănește trunchiurile pentru insecte, comunică prin tobă (ciocănire rapidă)

Habitat: Păduri de foioase și mixte, parcuri, grădini cu arbori maturi și lemn mort.

Identificare: Alb-negru contrastant, pată roșie sub coadă, masculul cu pată roșie pe ceafă.

Viselkedés: Kopogtatja a törzseket rovarokért, dobolással (gyors kopogtatással) kommunikál

Élőhely: Lombos és vegyes erdők, parkok, kertek érett fákkal és holt fával.

Azonosítás: Kontrasztos fekete-fehér, vörös folt a farok alatt, hím vörös foltal a tarkón.

Știați că...

Ciocănește de 20 de ori pe secundă, creând "tobe" distincte pentru marcarea teritoriului?

Craniul special amortizează impacturile, iar limba se înfășoară în jurul creierului pentru protecție?

Fixează conuri și nuci în "nicovale" (crăpături) și le sparge cu ciocul puternic?

Tudták, hogy...

Másodpercenként 20-szor kopog, megkülönböztethető "dobokat" hozva létre a terület jelöléséhez?

Speciális koponya csillapítja az ütéseket, a nyelv pedig az agy körül tekeredik védelemként?

Tobozokat és diót rögzít "üllőkben" (repedésekben) és erős csőrével feltöri őket?

Rol ecologic

- Ciocănitorea mare controlează populațiile de insecte xilofage, consumând gândaci, larve și furnici care trăiesc sub scoarță, protejând arborii de infestări.
- Creează cavități în arbori care sunt esențiale pentru peste 50 de specii de păsări și mamifere care nu pot săpa propriile cuiburi, precum muscarul, presura de munte sau liliacii.
- Contribuie la descompunerea lemnului mort prin perforare, facilitând accesul fungilor și microorganismelor.
- Dispersează semințele de conifere consumând conuri, iar depozitele uitate contribuie la regenerarea pădurilor.
- Prezența lor indică păduri mature cu arbori bătrâni și lemn mort, elemente esențiale pentru biodiversitatea forestieră.

Ökológiai szerep

- A nagy fakopáncs kontrollálja a xilofág rovarok populációit, bogarakat, lárvákat és hangyákat fogyaszt, amelyek a kéreg alatt élnek, védve a fákat a fertőzésektől.
- Üreget hoz létre a fában, amelyek több mint 50 madár- és emlősfaj számára elengedhetetlenek, amelyek nem tudnak saját fészket vájni, mint a légykapó, a havasi sármány vagy a denevérek.
- Hozzájárul a holt fa lebomlásához átfúrással, megkönnyítve a gombák és mikroorganizmusok hozzáférését.
- Terjeszti a fenyőmagvakat tobozok fogyasztásával, az elfelejtett raktárak pedig hozzájárulnak az erdők regenerációjához.
- Jelenlétük érett erdőket jelez öreg fákkal és holt fával, amelyek elengedhetetlenek az erdei biodiverzitáshoz.

!!! Albumul conține doar specii surprinse în sesiunile foto din perioadele toamnă-iarnă.

!!! Az album csak az őszi-téli fotózások során megörökített fajokat tartalmazza.

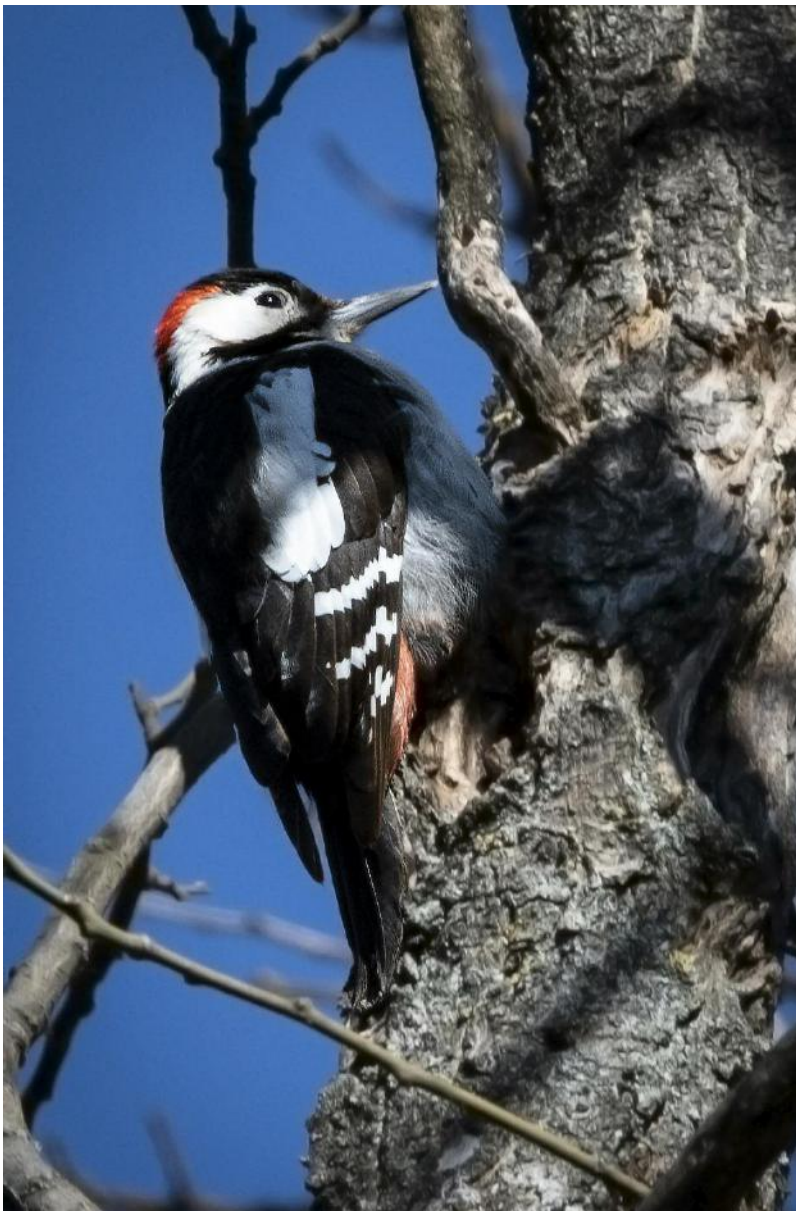



Guguștiuc - Balkáni gerle

Streptopelia decaocto

Comportament: Pasăre socială, formează stoluri, cântă monoton "gu-guu-gu", agresiv față de alte specii.

Habitat: Zone urbane și suburbane, grădini, parcuri, ferme, evită pădurile dese și departe.

Identificare: Corpul bej-cenușiu uniform, guler negru pe gât, coadă lungă cu margini albe.

Viselkedés: Társas madár, csapatokat alkot, monoton "gú-gúú-gú" énekkel, agresszív más fajokkal szemben.

Élőhely: Városi és külvárosi területek, kertek, parkok, gazdaságok, kerüli a sűrű erdőket.

Azonosítás: Egységes bézs-szürkés test, fekete nyakörv a nyakon, hosszú farok fehér szegélyekkel.

Știați că...

În doar 100 de ani s-a răspândit din Asia în toată Europa, colonizând continentul?

Poate avea până la 6 cuibărite pe an, producând 10-12 pui anual per pereche?

Hrănește puii cu "lapte de guguște", o secreție nutritivă produsă în gușă, ca mamiferele?

Tudták, hogy...

Mindössze 100 év alatt terjedt el Ázsiából egész Európába, gyarmatosítva a kontinenst?

Évente akár 6 költést is elvégezhet, páronként 10-12 fiókát termelve évente?

A fiókákat "galambtejgel" táplálja, egy tápláló váladékkal, amelyet a begyében termel, mint az emlősök?

Rol ecologic

- Guguștiucul este un consumator de semințe și cereale, contribuind la dispersarea semințelor plantelor sălbatice și cultivate în zonele antropizate.
- Oferă o sursă de hrană pentru prădători urbani precum ulii, șoimi și pisici, fiind o verigă importantă în lanțul trofic urban.
- Datorită reproducerii intense și adaptabilității, poate deveni competitiv cu speciile native de porumbei, ocupând resurse alimentare și spații de cuibărit.
- Prezența lor masivă în mediul urban indică disponibilitatea ridicată de hrană antropică și adaptarea ecosistemelor la prezența umană.
- Reprezintă un model de studiu pentru înțelegerea invaziilor biologice și colonizării rapide a habitatelor noi.

Ökológiai szerep

- A balkáni gerle magvak és gabonák fogyasztója, hozzájárul a vadon termő és termesztett növények magvainak terjesztéséhez az antropizált területeken.
- Táplálékforrást kínál városi ragadozók számára, mint baglyok, sólymok és macskák, fontos láncszem a városi táplálékláncban.
- Intenzív szaporodása és alkalmazkodóképessége miatt versenyképes lehet az őshonos galambfajokkal, elfoglalva táplálékforrásokat és fészkelőhelyeket.
- Tömeges jelenléte a városi környezetben magas antropogén táplálék-elérhetőséget és az ökoszisztémák emberi jelenléthez való alkalmazkodását jelzi.
- Modell képvisel a biológiai inváziók és új élőhelyek gyors kolonizációjának megértéséhez.

!!! Albumul conține doar specii surprinse în sesiunile foto din perioadele toamnă-iarnă.

!!! Az album csak az őszi-téli fotózások során megörökített fajokat tartalmazza.



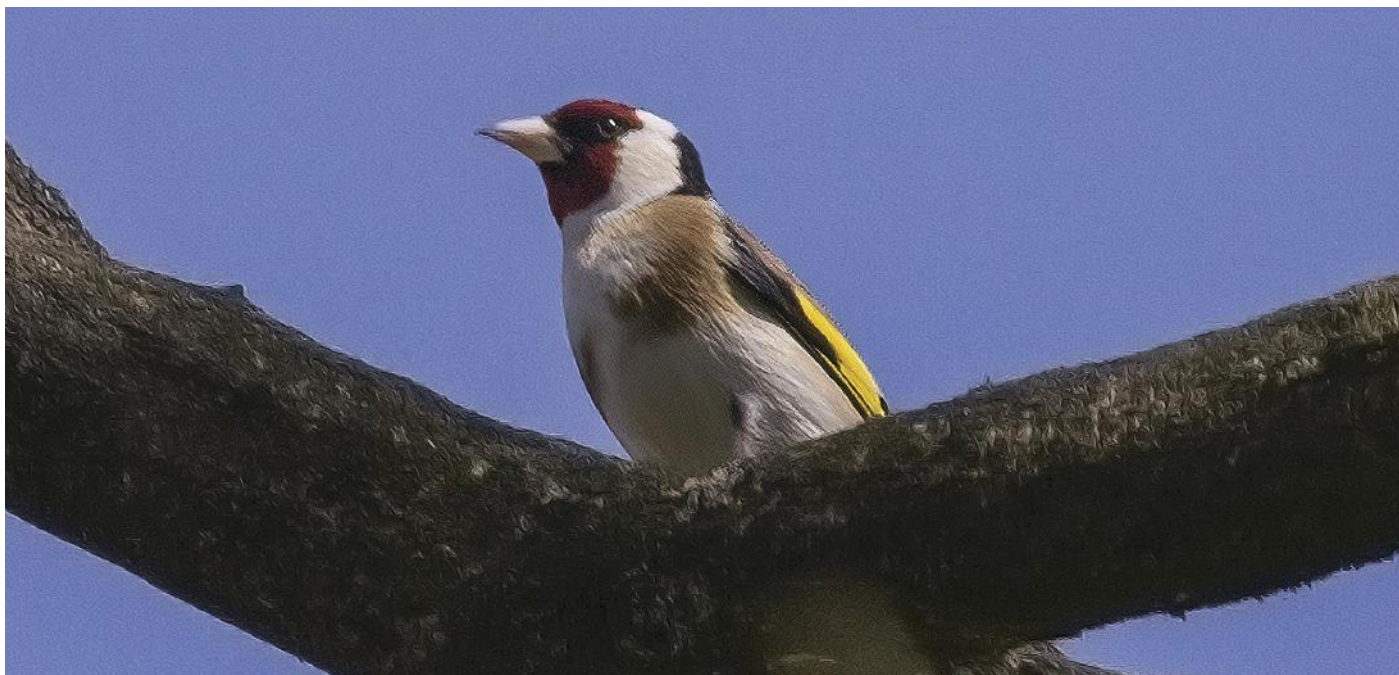

Sticlete - Tengelic

Carduelis carduelis

Comportament: Sociabilă, formează stoluri vesele, cântă melodios, acrobatică când se hrănește pe plante.

Habitat: Câmpuri deschise, grădini, parcuri, margini de drumuri, terenuri cu buruieni și ciulini.

Identificare: Față roșie distinctivă, aripi negre cu bandă galbenă strălucitoare, spate maro, abdomen alb.

Viselkedés: Társaságkedvelő, vidám csapatokat alkot, dallamosan énekel, akrobatikus amikor növényeken táplálkozik.

Élőhely: Nyílt mezők, kertek, parkok, útszélek, gyomos és bogáncsos területek.

Azonosítás: Jellegzetes vörös arc, fekete szárnyak ragyogó sárga csíkkal, barna hát, fehér has.

Știați că...

În Evul Mediu era pasărea preferată a pictorilor, apărând în nenumărate tablouri religioase renascentiste?

Ciocul lung și ascuțit îi permite să extragă semințele din capetele spinoase de ciulin?

Poate sta cu capul în jos pe flori fragede pentru a ajunge la semințe?

Tudták, hogy...

A középkorban a festők kedvenc madara volt, számtalan reneszánsz vallási festményen megjelenik?

Hosszú és hegyes csőre lehetővé teszi a magok kinyerését a tüskés bogáncsfajkából?

Fejjel lefelé tud állni törékeny virágokon, hogy elérje a magvakat?

Rol ecologic

- Sticletele este un important consumator și dispersor de semințe de plante sălbatice, în special ciulini, brusture și sunătoare, contribuind la menținerea diversității floristice pe terenurile necultivate.
- Controlează populațiile de buruieni prin consumul intensiv al semințelor lor, reducând expansiunea acestora în terenurile agricole.
- Hrănind puii cu insecte mici și afide în sezonul de reproducere, contribuie la controlul dăunătorilor din grădini.
- Prezența lor indică terenuri cu vegetație diversificată și practici agricole mai puțin intensive.
- Reprezintă o specie sensibilă la pierderea habitatelor cu buruieni și flori sălbatice, fiind un indicator al impactului agriculturii intensive asupra biodiversității.

Ökológiai szerep

- A tengelic fontos fogyasztója és terjesztője a vadon termő növények magvainak, különösen bogáncsok, csalán és mácsonyák, hozzájárulva a florisztikai sokféleség fenntartásához a műveletlen területeken.
- Kontrollálja a gyomnövények populációit magjaik intenzív fogyasztásával, csökkentve ezek terjedését a mezőgazdasági területeken.
- A fiókák kis rovarokkal és levéltetvekkel való táplálásával a szaporodási szezonban hozzájárul a kerti kártevők kontrolljához.
- Jelenlétük változatos növényzettel rendelkező területeket és kevésbé intenzív mezőgazdasági gyakorlatokat jelez.
- Érzékeny faj a gyomos és vadvirágos élőhelyek elvesztésére, az intenzív mezőgazdaság biodiverzitásra gyakorolt hatásának mutatója.

!!! Albumul conține doar specii surprinse în sesiunile foto din perioadele toamnă-iarnă.

!!! Az album csak az őszi-téli fotózások során megörökített fajokat tartalmazza.





Coțofana - Szarka

Pica pica

Comportament: Inteligentă, curioasă, colectează obiecte strălucitoare, sociabilă, formează grupuri, foarte adaptabilă.

Habitat: Zone deschise cu arbori înalți, parcuri urbane, grădini, terenuri agricole, margini forestiere.

Identificare: Alb-negru contrastant cu reflexii metalice albastre-verzi pe aripi, coadă lungă în trepte.

Viselkedés: Intelligens, kíváncsi, csillogó tárgyakat gyűjt, társas, csoportokat alkot, nagyon alkalmazkodó és opportunista.

Élőhely: Nyílt területek magas fákkal, városi parkok, kertek, mezőgazdasági területek, erdőszélek.

Azonosítás: Kontrasztos fekete-fehér fémesen kék-zöld tükröződéssel a szárnyakon, hosszú lépcsős farok.

Știați că...

Singura pasăre non-mamifer care trece testul oglinzii, recunoscându-se în propria reflecție?

Poate rezolva puzzle-uri complexe, folosește unelte și planifică pentru viitor ca maimuțele?

Organizează "înmormântări" pentru coțofenele moarte, adunându-se în grup și lăsând obiecte lângă cadavru?

Tudták, hogy...

Az egyetlen nem-emplős madár, amely átmegy a tükör teszten, felismerve saját tükörképét?

Képes összetett rejtvények megoldására, eszközöket használ és tervez a jövőre, mint a majmok?

"Temetéseket" szervez az elhullott szarkáknak, csoportosan összegyűlve és tárgyakat hagyva a tetem mellett?

Rol ecologic

- Coțofana joacă un rol ecologic complex ca omnivor oportunist, consumând insecte dăunătoare, rozătoare, semințe, fructe și resturi organice, contribuind astfel la controlul dăunătorilor și curățarea mediului.
- Ca necrofag ocazional, ajută la descompunerea rapidă a cadrelor mici de animale. Însă predează ouă și pui ai altor păsări, afectând populațiile de specii mici, generând controverse privind impactul asupra biodiversității.
- Cuiburile lor masive abandonate sunt reutilizate de ulii și alte păsări.
- Prezența lor indică ecosisteme variate cu disponibilitate ridicată de resurse alimentare.
- Reprezentând o specie extrem de adaptabilă la mediul antropoc, este un indicator al coexistenței fauna-om în peisajele modificate.

Ökológiai szerep

- A szarka összetett ökológiai szerepet tölt be mint oportunist mindenevő, káros rovarokat, rágcsálókat, magvakat, gyümölcsöket és szerves maradványokat fogyaszt, így hozzájárulva a kártevők kontrolljához és a környezet tisztításához.
- Alkalmi dögevőként segít a kis állati tetemek gyors lebomlásában. Azonban más madarak tojásait és fiókáit zsákmányolja, befolyásolva a kis fajok populációit, vitákat generálva a biodiverzitásra gyakorolt hatásáról.
- Hatalmas elhagyott fészkeket baglyok és más madarak újrahaznosítják. Jelenlétük változatos ökoszisztémákat jelez magas táplálékforrás-elérhetőséggel.
- Rendkívül alkalmazkodóképes faj az antropogén környezethez, a fauna-ember együttélés mutatója a módosított tájban.

!!! Albumul conține doar specii surprinse în sesiunile foto din perioadele toamnă-iarnă.

!!! Az album csak az őszi-téli fotózások során megörökített fajokat tartalmazza.



Cânepar - Kenderike

Carduelis cannabina cannabina

Comportament: Sociabil, formează stoluri mari iarna, cântă melodios primăvara, se hrănește pe sol.

Habitat: Terenuri deschise cu tufărișuri, pajiști, margini de drumuri, terenuri agricole cu garduri vii.

Identificare: Masculul: cap gri, piept roșu-carmin primăvara, spate maro; femela: brun-cenușiu dungat uniform.

Viselkedés: Társas, télen nagy csapatokat alkot, tavasszal dallamosan énekel, talajon táplálkozik.

Élőhely: Nyílt területek cserjésekkel, legelők, útszélek, mezőgazdasági területek sövényekkel.

Azonosítás: Hím: szürke fej, tavasszal vörös-karmazsin mell, barna hát; tojó: egyenletesen csíkos barna-szürkés.

Știați că...

Masculii își schimbă complet culoarea - din brun tern iarna în roșu strălucitor primăvara?

Numele vine de la preferința pentru semințele de cânepă sălbatică și cultivată?

În trecut era ținut în colivii pentru cântul melodios, fiind una dintre cele mai populare păsări de colivie?

Tudták, hogy...

A hímek teljesen megváltoztatják színüket - téli fakó barnából tavasszal ragyogó vörösre?

A neve a vadon termő és termesztett kendermagok iránti preferenciájából származik?

Régen kalitákban tartották dallamos énekéért, az egyik legnépszerűbb kalitkamadár volt?

Rol ecologic

- Câneparul este un important consumator de semințe de buruieni și plante sălbatice, controlând expansiunea acestora pe terenurile agricole și contribuind la menținerea echilibrului vegetal.
- Dispersează semințele plantelor consumate pe distanțe mari prin deplasările lor sezoniere. În perioada de reproducere, puii sunt hrăniți cu insecte mici și afide, contribuind la controlul populațiilor de nevertebrate.
- Prezența lor indică terenuri cu vegetație diversificată și practici agricole extensive, fiind sensibili la intensificarea agriculturii și utilizarea pesticidelor.
- Reprezintă o specie indicator pentru calitatea habitatelor agricole tradiționale, declinul lor semnălând pierderea biodiversității în peisajele rurale europene.

Ökológiai szerep

- A kenderike fontos fogyasztója a gyomnövény- és vadnövénymagvaknak, kontrollálja ezek terjedését a mezőgazdasági területeken és hozzájárul a növényi egyensúly fenntartásához.
- Nagy távolságokra terjeszti az elfogyasztott növények magvait szezonális mozgásaik révén. A szaporodási időszakban a fiókákat kis rovarokkal és levéltetvekkel táplálják, hozzájárulva a gerinctelen populációk kontrolljához.
- Jelenlétük változatos növényzettel rendelkező területeket és extenzív mezőgazdasági gyakorlatokat jelez, érzékenyek a mezőgazdaság intenzívebbé válására és a peszticidek használatára.
- Indikátorfaj a hagyományos mezőgazdasági élőhelyek minőségére, visszaesésük jelzi a biodiverzitás elvesztését az európai vidéki tájban.

!!! Albumul conține doar specii surprinse în sesiunile foto din perioadele toamnă-iarnă.

!!! Az album csak az őszi-téli fotózások során megörökített fajokat tartalmazza.

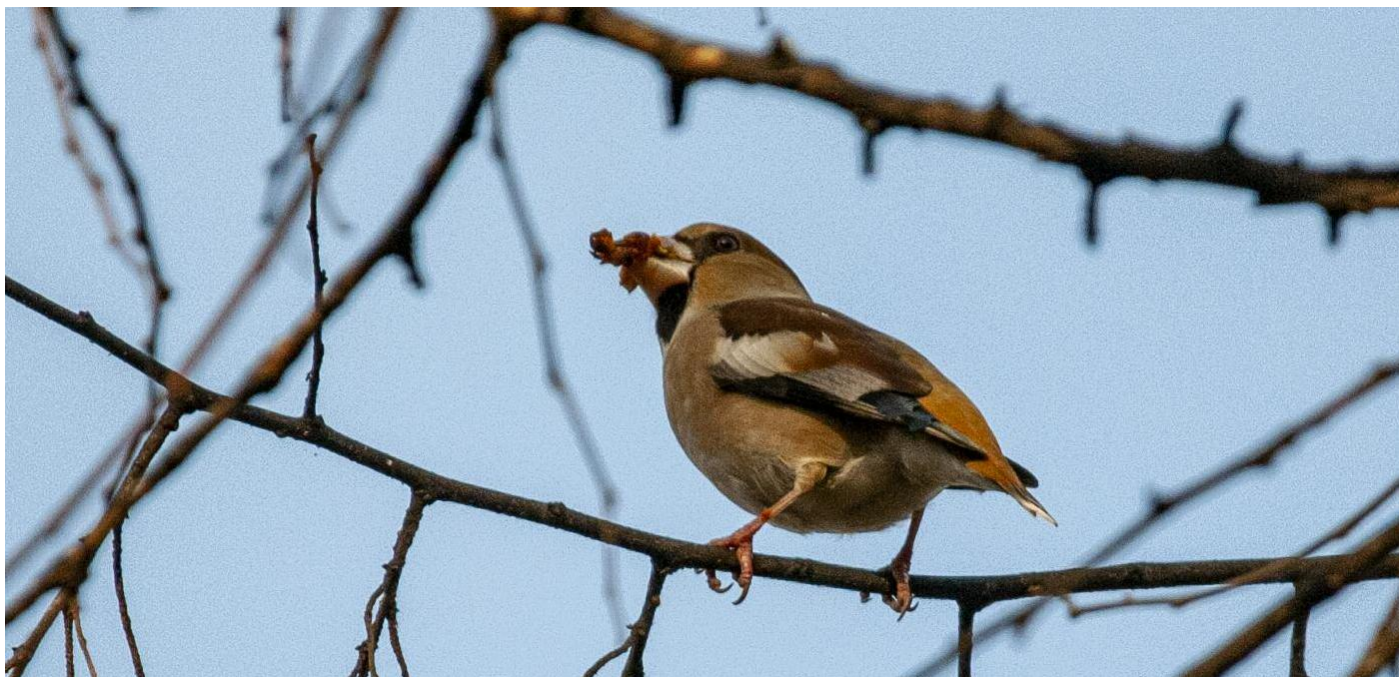

Botgros - Meggyvágó

Coccothraustes coccothraustes

Comportament: Timid, discret, evită omul, cioc extrem de puternic sparge sâmburi și semințe tari.

Habitat: Păduri mature de foioase și mixte, parcuri cu arbori bătrâni, livezi, grădini mari.

Identificare: Corp robust, cap mare, cioc masiv conic argintiu, plumaj maro-portocaliu, aripi cu bandă albă.

Viselkedés: Félnék, diszkrét, kerüli az embert, rendkívül erős csőr feltöri a magokat és kemény magvakat.

Élőhely: Érett lombos és vegyes erdők, parkok öreg fákkal, gyümölcsösök, nagy kertek.

Azonosítás: Robusztus test, nagy fej, masszív kúpos ezüst csőr, barna-narancssárga tollazat, fehér csíkos szárnyak.

Știați că...

Poate exercita o forță de 50 kg cu ciocul, spărgând sâmburi de cireșe și măsline?

Preferă sâmburii de cireș, măslin și migdală, ignorând semințele moi pe care le preferă alte păsări?

Deși mare și colorat, rămâne extrem de discret și greu de observat în coronamentul arborilor?

Tudták, hogy...

50 kg erőt tud kifejteni csőrével, feltörve a cseresznye- és olívbogyómagokat?

Előnyben részesíti a cseresznye-, olíva- és mandula magokat, figyelmen kívül hagyva a lágy magvakat, amelyeket más madarak preferálnak?

Bár nagy és színes, rendkívül diszkrét marad és nehéz megfigyelni a fakoronában?

Rol ecologic

- Botgrosul contribuie la dispersarea semințelor arborilor fructiferi sălbatici și cultivați, consumând sâmburi de cireș, corn, arțar și fag, iar unele semințe sunt transportate și abandonate departe de arborele-mamă.
- Ciocul său puternic îi permite accesarea resurselor alimentare inaccesibile altor păsări, reducând competiția și menținând echilibrul ecologic. În sezonul de reproducere consumă insecte și larvele lor, contribuind la controlul dăunătorilor forestieri.
- Prezența lor indică păduri mature cu diversitate de arbori fructiferi și ecosisteme forestiere sănătoase. R
- eprezintă o specie sensibilă la fragmentarea habitatelor și pierderea arborilor bătrâni, fiind un indicator valoros al calității și continuității pădurilor europene.

Ökológiai szerep

- A meggyvágó hozzájárul a vadon termő és termesztett gyümölcsfák magvainak terjesztéséhez, cseresznye-, som-, juhar- és bükkmagvakat fogyaszt, és néhány magot messze szállít és hagy el az anyafától.
- Erős csőre lehetővé teszi más madarak számára elérhetetlen táplálékforrások hozzáférését, csökkentve a versenyt és fenntartva az ökológiai egyensúlyt.
- A szaporodási szezonban rovarokat és lárvákat fogyaszt, hozzájárulva az erdei kártevők kontrolljához. Jelenlétük érett erdőket jelez gyümölcsfák sokféleségével és egészséges erdei ökoszisztémákkal.
- Érzékeny faj az élőhelyek fragmentációjára és az öreg fák elvesztésére, értékes mutatója az európai erdők minőségének és folytonosságának.

!!! Albumul conține doar specii surprinse în sesiunile foto din perioada toamnă-iarnă.

!!! Az album csak az őszi-téli fotózások során megörökített fajokat tartalmazza.



Mugurar - Süvöltő

Pyrrhula pyrrhula

Comportament: Timid, discret, se hrănește cu muguri, semințe și fructe, zbor ondulat caracteristic

Habitat: Păduri de conifere și mixte, parcuri cu arbori și tufărișuri dense, grădini mari.

Identificare: Masculul: piept roșu-aprins, cap negru, spate gri; femela: piept roz-brun, cap negru.

Viselkedés: Félnék, diszkrét, rügyekkel, magvakkal és gyümölcsökkel táplálkozik, jellegzetes hullámzó repülés.

Élőhely: Tűlevelű és vegyes erdők, parkok fákkal és sűrű cserjésekkel, nagy kertek.

Azonosítás: Hím: élénk vörös mell, fekete fej, szürke hát; tojó: rózsás-barna mell, fekete fej.

Știați că...

Puii învață cântecul de la părinți, nu este instinctiv - fiecare regiune are "dialecte" diferite?

Consumă atâția muguri de pomi fructiferi primăvara încât a fost considerat dăunător în livezi?

Perechile rămân împreună toată viața, fiind văzute întotdeauna în perechi sau grupuri familiale?

Tudták, hogy...

A fiókák a szülőktől tanulják az éneket, nem ösztönös - minden régióban más "dialektusok" vannak?

Olyan sok gyümölcsfa rügyet fogyaszt tavasszal, hogy kártevőnek tekintették a gyümölcsösökben?

A párok élethosszig együtt maradnak, mindig párokban vagy családi csoportokban láthatók?

Rol ecologic

- Mugurul are un rol dual în ecosistem, consumând muguri, semințe și fructe de arbori și arbuști, contribuind la dispersarea semințelor prin regurgitare și excreție.
- Deși consumul intens de muguri fructiferi poate afecta livezile, în mediul natural reglează creșterea excesivă a ramurilor, favorizând sănătatea arborilor.
- Consumă semințe de plante invazive și buruieni, contribuind la controlul expansiunii acestora. În sezonul de reproducere, puii sunt hrăniți cu insecte mici și larve, ajutând la controlul dăunătorilor.
- Prezența lor indică păduri mature cu vegetație diversificată și densă.
- Reprezintă o specie sensibilă la modificările habitatelor forestiere, fiind un indicator al calității ecosistemelor forestiere nordice și montane.

Ökológiai szerep

- A süvöltőnek kettős szerepe van az ökoszisztémában, rügyeket, magvakat és fák és cserjék gyümölcsseit fogyasztja, hozzájárulva a magok terjesztéséhez felöklés és ürítés révén.
- Bár a gyümölcscrügyek intenzív fogyasztása érintheti a gyümölcsösöket, a természetes környezetben szabályozza az ágak túlzott növekedését, elősegítve a fák egészségét.
- Invazív növények és gyomnövények magvait fogyasztja, hozzájárulva ezek terjedésének kontrollálásához. A szaporodási szezonban a fiókákat kis rovarokkal és lárvákkal táplálják, segítve a kártevők kontrolljában.
- Jelenlétük érett erdőket jelez változatos és sűrű növényzettel.
- Érzékeny faj az erdei élőhelyek módosításaira, az északi és hegyvidéki erdei ökoszisztémák minőségének mutatója.

!!! Albumul conține doar specii surprinse în sesiunile foto din perioadele toamnă-iarnă.

!!! Az album csak az őszi-téli fotózások során megörökített fajokat tartalmazza.



Gaița - Szajkó

Garrulus glandarius

Comportament: Inteligentă, zgomotoasă, "alarmă a pădurii", ascunde ghinde pentru iarnă, imitează sunete diverse.

Habitat: Păduri de foioase și mixte, parcuri cu stejari, grădini mari cu arbori maturi.

Identificare: Corp roz-maro, aripi cu pană albastru-strălucitor dungată negru, cap cu creastă, coadă albă.

Viselkedés: Intelligens, zajos, "az erdő riasztója", makkot rejt el téltre, különböző hangokat utánoz.

Élőhely: Lombos és vegyes erdők, parkok tölgyekkel, nagy kertek érett fákkal.

Azonosítás: Rózsás-barna test, szárnyak ragyogó kék, feketén csíkozott tollal, tarajos fej, fehér farok.

Știați că...

Ascunde peste 5000 de ghinde pe an, uită 70% din ele, plantând literalmente păduri întregi?

Poate imita vocile altor păsări, sunete de animale, chiar și zgomote mecanice ca ferăstraiele?

Primul care avertizează pădurea de pericol - strigatele ei anunță prezența prădătorilor sau a oamenilor?

Tudták, hogy...

Évente több mint 5000 makkot rejt el, 70%-át elfelejti, szó szerint egész erdőket ültetve?

Képes más madarak hangjait, állathangokat, sőt mechanikus zajokat is utánozni, mint a fűrészek?

Elsőként figyelmezteti az erdőt a veszélyre - kiáltásai jelzik a ragadozók vagy emberek jelenlétét?

Rol ecologic

- Gaița este unul dintre cei mai importanți regeneratori ai pădurilor de foioase, ascunzând și transportând mii de ghinde anual pe distanțe de până la 4 km, iar cele uitate germinează, creând noi arbori.
- Contribuie esențial la reîmpădurirea naturală și extinderea stejărețelor după incendii sau tăieri. Consumă insecte, omizi, gândaci și alte nevertebrate, ajutând la controlul dăunătorilor forestieri.
- Prin comportamentul de alarmă zgomotos, avertizează întreaga pădure de prezența prădătorilor, protejând indirect alte specii.
- Prezența lor indică păduri mature de foioase cu producție abundentă de ghindă și ecosisteme forestiere sănătoase.
- Reprezintă o specie-cheie pentru regenerarea și menținerea pădurilor de stejar europene.

Ökológiai szerep

- A szajkó az egyik legfontosabb regenerálója a lombhullató erdőknek, évente több ezer makkot rejt el és szállít akár 4 km-es távolságra, az elfelejtettek pedig kicsírásznak, új fákat létrehozva.
- Lényegesen hozzájárul a természetes erdősítéshez és a tölgyesek kiterjedéséhez tüzek vagy kivágások után. Rovarokat, hernyókat, bogarakat és más gerincteleneket fogyaszt, segítve az erdei kártevők kontrolljában.
- Zajos riasztó viselkedésével figyelmezteti az egész erdőt a ragadozók jelenlétéről, közvetetten más fajokat védve.
- Jelenlétük érett lombos erdőket jelez bőséges makkterméssel és egészséges erdei ökoszisztémákkal.
- Kulcsfaj az európai tölgyesek regenerációjához és fenntartásához.

!!! Albumul conține doar specii surprinse în sesiunile foto din perioadele toamnă-iarnă.

!!! Az album csak az őszi-téli fotózások során megörökített fajokat tartalmazza.



Pițigoi mare - Széncinege

Parus major

Comportament: Activ, curios, agil, explorează crăpăturile pentru insecte, frecventează hrănitorele pentru păsări iarna.

Habitat: Păduri de foioase și mixte, parcuri, grădini, zone urbane cu arbori și tufărișuri.

Identificare: Cap negru strălucitor, obraji albi, dungă neagră pe pieptul galben, spate verziu-măsliniu.

Viselkedés: Aktív, kíváncsi, mozgékony, repedéseket kutat rovarokért, télen rendszeresen látogatja a madáretetőket.

Élőhely: Lombos és vegyes erdők, parkok, kertek, városi területek fákkal és cserjésekkel.

Azonosítás: Fényes fekete fej, fehér arcfoltok, fekete csík a sárga mellén, zöld-olajbarna hát.

Știați că...

În Anglia învață să deschidă sticlele de lapte pentru a bea smântâna de deasupra?

Poate vâna și consuma lilieci hibernați, pătruzând în peșteri și spărgându-le craniile cu ciocul?

Masculii cu dungi negre mai late pe piept sunt mai dominanți și preferați de femele?

Tudták, hogy...

Angliában megtanulták kinyitni a tejuvegeket, hogy megigyak a felső tejszint?

Képes hibernáló denevéreket vadászni és elfogyasztani, barlangokba hatolva és koponyájukat csőrével feltörve?

A szélesebb fekete mellcsíkkal rendelkező hímek dominánsabbak és a nőstények által preferáltak?

Rol ecologic

- Pițigoiul mare este un important consumator de insecte dăunătoare, consumând omizi, afide, păianjeni și larve, protejând arborii și culturile de infestări.
- Un cuplu cu pui poate consuma peste 10.000 de insecte într-un sezon de reproducere. Iarna consumă semințe și contribuie la dispersarea lor pe distanțe scurte.
- Cuibărește în cavități naturale sau artificiale, utilizând cuiburi de ciocănituri și căsuțe pentru păsări. Prin comportamentul acrobatic de căutare a hranei pe ramuri și frunze, accesează insecte inaccesibile altor specii.
- Prezența lor indică ecosisteme sănătoase cu arbori maturi și diversitate de insecte.
- Reprezintă o specie sentinelă pentru monitorizarea schimbărilor climatice, datele de reproducere fiind corelate cu fenologia insectelor.

Ökológiai szerep

- A széncinege fontos fogyasztója a káros rovaroknak, hernyókat, levéltetveket, pókokat és lárvákat fogyaszt, védve a fákat és a kultúrákat a fertőzésektől.
- Egy fiókás pár több mint 10.000 rovat fogyaszthat el egy szaporodási szezonban. Télen magvakat fogyaszt és rövid távolságokra hozzájárul azok terjesztéséhez.
- Természetes vagy mesterséges üregekben költ, harkályok fészkeit és madárházakat használva. Akrobatikus táplálékkeresési viselkedésével ágakon és leveleken más fajok számára elérhetetlen rovarokat ér el.
- Jelenlétük egészséges ökoszisztémákat jelez érett fákkal és rovargazdagsággal.
- Őrfaj az éghajlatváltozás monitorozásához, a szaporodási adatok korrelálnak a rovarok fenológiájával.

!!! Albumul conține doar specii surprinse în sesiunile foto din perioadele toamnă-iarnă.

!!! Az album csak az őszi-téli fotózások során megörökített fajokat tartalmazza.



Florința - Zöldike

Chloris chloris

Comportament: Sociabilă, formează stoluri, cântă zumzăitor din vârful copacilor, frecventează hrănitorile pentru păsări.

Habitat: Margini de pădure, parcuri, grădini, zone agricole cu arbori și tufărișuri, spații verzi urbane.

Identificare: Masculul: verde-gălbui strălucitor, bandă galbenă pe aripi și coadă; femela: verde-măsliniu mai pal.

Viselkedés: Társas, csapatokat alkot, zümmögve énekel a fák csúcjáról, madáretetőket látogat.

Élőhely: Erdőszélek, parkok, kertek, mezőgazdasági területek fákkal és cserjékkel, városi zöldterületek.

Azonosítás: Hím: ragyogó zöld-sárgás, sárga csík a szárnyakon és a farkon; tojó: halványabb olajzöld.

Știați că...

Masculii execută zboruri spectaculoase în zigzag cu bătaii lente din aripi pentru a impresiona femelele?

Ciocul puternic îi permite să spargă cu ușurință semințele de floarea-soarelui, favorita lor absolută?

Culoarea verde le oferă camuflaj perfect în frunzișul primăvara și vara când cuibăresc?

Tudták, hogy...

A hímek látványos cikk-cakkos repüléseket hajtanak végre lassú szárnycsapásokkal, hogy lenyűgözzék a nőstényeket?

Erős csőre lehetővé teszi a napraforgómagok könnyű feltörését, abszolút kedvencük?

A zöld szín tökéletes álcázást biztosít a lombzatban tavasszal és nyáron, amikor költenek?

Rol ecologic

- Florința consumă o mare varietate de semințe de buruieni și plante sălbatice, controlând expansiunea acestora pe terenurile agricole și în grădini, contribuind la menținerea echilibrului vegetal.
- Dispersează semințele plantelor consumate prin deplasările lor zilnice între zonele de hrănire și odihnă. În sezonul de reproducere, puii sunt hrăniți cu insecte mici, omizi și afide, ajutând la controlul dăunătorilor.
- Frecventează hrănitorile urbane, facilitând conexiunea oamenilor cu natura și promovând conservarea păsărilor. Prezența lor indică spații verzi diverse cu arbori și tufărișuri, fiind adaptabilă la mediul antropic.
- Reprezintă o specie sensibilă la bolile transmise la hrănitoare, epidemiile de tricomonoză afectând semnificativ populațiile în ultimele decenii.

Ökológiai szerep

- A zöldike nagy változatosságú gyomnövény- és vadnövénymagvakat fogyaszt, kontrollálja ezek terjedését a mezőgazdasági területeken és kertekben, hozzájárulva a növényi egyensúly fenntartásához.
- Terjeszti az elfogyasztott növények magvait napi mozgásaik révén a táplálkozási és pihenőhelyek között. A szaporodási szezonban a fiókákat kis rovarokkal, hernyókkal és levéltetvekkel táplálják, segítve a kártevők kontrolljában.
- Városi madáretetőket látogat, megkönnyítve az emberek természetvel való kapcsolatát és elősegítve a madárvédelmet. Jelenlétük változatos zöldterületeket jelez fákkal és cserjékkel, alkalmazkodóképes az antropogén környezethez.
- Érzékeny faj az etetőknél terjedő betegségekre, a trichomonosis járványok jelentősen érintették a populációkat az elmúlt évtizedekben.

!!! Albumul conține doar specii surprinse în sesiunile foto din perioada toamnă-iarnă.

!!! Az album csak az őszi-téli fotózások során megörökített fajokat tartalmazza.



Graur comun - Seregély

Sturnus vulgaris

Comportament: Sociabil, formează stoluri uriașe, imită sunete diverse, agresiv la hrănitore și cuiburi.

Habitat: Zone urbane și rurale, pajiști, terenuri agricole, parcuri, grădini, evită pădurile dense.

Identificare: Plumaj negru cu reflexe metalice verzi-purpurii, iarna cu puncte albe, cioc galben primăvara.

Viselkedés: Társas, hatalmas csapatokat alkot (murmurációk), különböző hangokat utánoz, agresszív etetőknél és fészkeknél.

Élőhely: Városi és vidéki területek, legelők, mezőgazdasági területek, parkok, kertek, kerüli a sűrű erdőket.

Azonosítás: Fekete tollazat fémes zöld-lila csillogással, télen fehér pettyek, tavasszal sárga csőr.

Știați că...

Stolurile de mii de indivizi creează murmurații - formații aeriene hipnotizante pentru protecție contra prădătorilor?

Poate imita aproape orice sunet - alte păsări, alarme auto, telefoane, chiar și cuvinte umane?

100 de graururi aduse în New York în 1890 s-au înmulțit la peste 200 milioane?

Tudták, hogy...

Ezres egyedekből álló csapatok murmuraációkat hoznak létre - hipnotizáló légi formációkat a ragadozók elleni védekezésre?

Szinte bármilyen hangot utánozni tud - más madarakat, autóriasztókat, telefonokat, sőt emberi szavakat is?

Az 1890-ben New Yorkba betelepített 100 seregély mára több mint 200 millióra szaporodott?

Rol ecologic

- Graurul comun consumă cantități mari de insecte dăunătoare agricole, inclusiv gândaci, lăcuste, omizi și larve, protejând culturile cerealiere și păstunile de infestări.
- Un stol poate consuma tone de insecte pe sezon. Toamna și iarna consumă fructe și semințe, contribuind la dispersarea lor pe distanțe mari prin migrație.
- Guanoul masiv din dormitoare urbane fertilizează solul dar poate cauza probleme de igienă și coroziune.
- Comportamentul agresiv la cuib afectează negativ speciile native care cuibăresc în cavități, fiind o specie invazivă problematică în America de Nord și Australia.
- Prezența lor indică disponibilitate ridicată de insecte și habitate deschise. Reprezintă o specie model pentru studiul comportamentului colectiv și sincronizării în natură.

Ökológiai szerep

- A Seregély nagy mennyiségű káros mezőgazdasági rovarot fogyaszt, beleértve bogarakat, sáskákat, hernyókat és lárvákat, védve a gabonatermést és legelőket a fertőzésektől.
- Egy raj szezonálisan tonnányi rovarot fogyaszthat el. Összel és télen gyümölcsöket és magvakat fogyaszt, hozzájárulva azok nagy távolságra való terjesztéséhez vándorlás révén.
- A városi hálólhelyek tömeges guanója trágyázza a talajt, de higiéniai és korróziós problémákat okozhat.
- Agreszív fészkeknél való viselkedése negatívan érinti az üregekben költő őshonos fajokat, problémás invazív faj Észak-Amerikában és Ausztráliában.
- Jelenlétük magas rovar-elérhetőséget és nyílt élőhelyeket jelez. Modellizési faj a kollektív viselkedés és szinkronizáció tanulmányozásához a természetben.

!!! Albumul conține doar specii surprinse în sesiunile foto din perioadele toamnă-iarnă.

!!! Az album csak az őszi-téli fotózások során megörökített fajokat tartalmazza.



Porumbel - Szirti galamb

Columba livia

Comportament: Gregară, formează stoluri în orașe, se hrănește pe sol, zbor rapid și agil, monogamă.

Habitat: Zone urbane, clădiri, poduri, stânci, parcuri, piețe, gări, oriunde există hrană antropică.

Identificare: Gri-albăstrui, gât cu reflexii metalice verzi-purpuri, două benzi negre pe aripi, variabil.

Viselkedés: Csoportos, városokban rajokat alkot, talajon táplálkozik, gyors és agil repülés, monogám.

Élőhely: Városi területek, épületek, hidak, sziklák, parkok, terek, pályaudvarok, bárhol van antropogén táplálék.

Azonosítás: Szürke-kékes, nyak fémes zöld-lila fényekkel, két fekete sáv a szárnyakon, változatos.

Știați că...

Poate naviga sute de km înapoi acasă folosind câmpul magnetic terestru, soarele și repere vizuale?

Hrănește puii cu "lapte de guguște", o secreție nutritivă bogată în proteine din gușă?

Toate porumbeii domestici, mesageri și de rasă descind din porumbelul sălbatic de stâncă?

Tudták, hogy...

Képes több száz km-t visszavigálni hazafelé a földi mágneses mező, a nap és vizuális jelzések használatával?

A fiókákat "galambtej" táplálja, egy fehérjében gazdag tápláló váladékkal a begyéből?

Minden házigalamb, postai és fajtagalamb a vadon élő sziklagalambból származik?

Rol ecologic

- Porumbelul urban consumă resturi alimentare, semințe și cereale, contribuind la curățarea mediului urban de resturi organice, dar densitatea excesivă creează probleme de igienă.
- Guanoul lor este acid și coroziv, deteriorând clădirile istorice și statuile, dar fertilizează solul în parcuri.
- Servește ca sursă de hrană pentru prădători urbani precum șoimul călător și uliul porumbar, susținând lanțul trofic urban.
- Transportă paraziți și boli (salmonella, cryptococcus) care pot afecta oamenii și alte păsări.
- Prezența lor masivă indică disponibilitate ridicată de hrană antropică și lipsa prădătorilor naturali. Reprezintă un exemplu clasic de conflict om-natură în mediul urban și necesitatea gestionării populațiilor de fauna sinantropică.

Ökológiai szerep

- A városi galamb ételhulladékot, magvakat és gabonát fogyaszt, hozzájárulva a városi környezet szerves maradványoktól való megtisztításához, de a túlzott sűrűség higiéniai problémákat okoz.
- Guanójuk savas és korrozív, károsítja a történelmi épületeket és szobrokat, de trágyázza a talajt a parkokban.
- Táplálékforrásként szolgál városi ragadozók számára, mint a vándorsólyom és a galambölyv, támogatva a városi tápláléklánc.
- Parazitákat és betegségeket hordoz (szalmonella, cryptococcus), amelyek érinthetik az embereket és más madarakat.
- Tömeges jelenlétük magas antropogén táplálék-elérhetőséget és természetes ragadozók hiányát jelzi. Klasszikus példa az ember-természet konfliktusra városi környezetben és a szinantrop fauna populációinak kezelésének szükségességére.

!!! Albumul conține doar specii surprinse în sesiunile foto din perioada toamnă-iarnă.

!!! Az album csak az őszi-téli fotózások során megörökített fajokat tartalmazza.

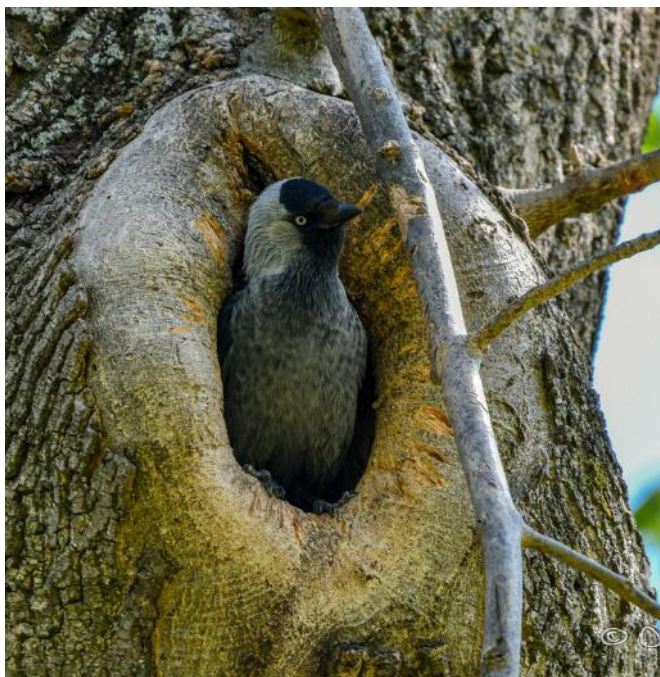

Stăncuță - Csóka

Coleus monedula

Comportament: Sociabilă, inteligentă, formează colonii zgomotoase, monogamă pe viață, joacă în zbor acrobatic.

Habitat: Clădiri vechi, turnuri, biserici, stânci, ruine, parcuri urbane, liziere de pădure.

Identificare: Negru-cenușiu, ceafă gri deschis, ochi alb-albăstrui strălucitor, mai mică decât cioara neagră.

Viselkedés: Társas, intelligens, zajos kolóniákat alkot, élethosszig monogám, akrobatikus játékpülés.

Élőhely: Régi épületek, tornyok, templomok, sziklák, romok, városi parkok, erdőszélek.

Azonosítás: Fekete-szürkés, világosszürke tarkó, ragyogó fehér-kékes szemek, kisebb mint a dolmányos varjú.

Știați că...

Perechile rămân împreună toată viața (20+ ani), recunoscându-se după voce și comportament unic?

Recunosc fețele umane individuale și-și amintesc cine le-a amenințat sau hrănit ani întregi?

Organizează "jocuri" spectaculoase în aer - picaje, loopinguri și curse - doar pentru distracție?

Tudták, hogy...

A párok élethosszig együtt maradnak (20+ év), felismerik egymást hang és egyedi viselkedés alapján?

Felismerik az egyéni emberi arcokat és évekig emlékeznek, ki fenyegette vagy etette őket?

Látványos "játékokat" szerveznek a levegőben - zuhanások, bukfenek és versenyek - csak szórakozásból?

Rol ecologic

- Stăncuța consumă insecte dăunătoare, inclusiv gândaci, omizi, lăcuste și larve, ajutând la controlul populațiilor de nevertebrate în mediul urban și agricol.
- Consumă semințe, fructe și resturi alimentare, contribuind la curățarea și dispersarea semințelor în zonele antropizate.
- Cuibărește în colonii în cavități ale clădirilor și stânci, creând comunități vocale importante pentru coeziunea socială a speciei. Servește ca pradă pentru șoimi și ulii, susținând prădătorii din vârful lanțului trofic urban.
- Prezența lor în clădiri istorice poate cauza daune prin guano și zgomot, necesitând management uman. Reprezintă un model excelent pentru studiul inteligenței aviare, recunoașterii faciale și comportamentului monogam pe termen lung în natură.

Ökológiai szerep

- A csóka káros rovarokat fogyaszt, beleértve bogarakat, hernyókat, sáskákat és lárvákat, segítve a gerinctelen populációk kontrolljában városi és mezőgazdasági környezetben.
- Magvakat, gyümölcsöket és ételhulladékot fogyaszt, hozzájárulva a takarításhoz és magok terjesztéséhez az antropizált területeken.
- Kolóniákban költ épületek és sziklák üregeiben, fontos hangközösségeket hozva létre a faj társadalmi kohéziójához. Zsákmány sólymok és baglyok számára, támogatva a városi tápláléklánc csúcsán álló ragadozókat.
- Jelenlétük történelmi épületekben károkat okozhat guanóval és zajjal, emberi kezelést igényelve. Kiváló modell a madarak intelligenciájának, arcfelismerésének és hosszú távú monogám viselkedésének tanulmányozásához a természetben.

!!! Albumul conține doar specii surprinse în sesiunile foto din perioadele toamnă-iarnă.

!!! Az album csak az őszi-téli fotózások során megörökített fajokat tartalmazza.



Vrabie de casă - Házi veréb

Passer domesticus

Comportament: Sociabilă, zgomotoasă, formează stoluri, se îmbăiază în praf, legată strâns de așezările umane.

Habitat: Zone urbane și rurale, grădini, ferme, piețe, parcuri, oriunde există prezență umană și clădiri.

Identificare: Masculul: coroană gri, obraz alb, bavagliu negru; femela: brun-cenușiu uniform cu supraciliară deschisă.

Viselkedés: Társas, zajos, csapatokat alkot, porfördözik, szorosan kötődik az emberi településekhez.

Élőhely: Városi és vidéki területek, kertek, gazdaságok, terek, parkok, bárhol van emberi jelenlét és épületek.

Azonosítás: Hím: szürke korona, fehér arc, fekete torkú folt; tojó: egységes barna-szürkés világos szemöldöksávval.

Știați că...

A colonizat așezările umane în Neolitic și ne-a urmat pe toate continentele ?

Deși monogame social, până la 40% din pui pot avea tată biologic diferit - "infidelitate" frecventă ?

Populațiile urbane din Europa au scăzut dramatic cu 60% în ultimele decenii, cauze încă necunoscute ?

Tudták, hogy...

A neolitikumban gyarmatosította az emberi településeket és minden kontinensre követett minket ?

Bár szociálisan monogámok, akár 40%-nak más biológiai apja lehet - gyakori "hűtlenség" ?

Az európai városi populációk drámaian, 60%-kal csökkentek az elmúlt évtizedekben, okok még ismeretlenek ?

Rol ecologic

- Vrabia de casă consumă semințe, cereale și resturi alimentare umane, contribuind la curățarea mediului urban de deșeuri organice mici.
- În sezonul de reproducere, puii sunt hrăniți aproape exclusiv cu insecte, omizi și păianjeni, consumând mii de nevertebrate și ajutând la controlul dăunătorilor din grădini urbane.
- Servește ca pradă pentru șoimi urbani, pisici și ulii, fiind o verigă esențială în lanțul trofic antropoc.
- Cuibărește în cavități ale clădirilor, sub streșini și în găuri, creând legături strânse cu arhitectura umană.
- Declinul dramatic al populațiilor urbane semnaleză probleme ecologice profunde - poluare, pierderea insectelor, schimbări în arhitectură și practici de curățenie urbană.
- Reprezintă o specie sentinel pentru sănătatea ecosistemelor urbane și calitatea mediului antropoc.

Ökológiai szerep

- A házi veréb magvakat, gabonát és emberi ételhulladékot fogyaszt, hozzájárulva a városi környezet kis szerves hulladékoktól való megtisztításához.
- A szaporodási szezonban a fiókákat szinte kizárólag rovarokkal, hernyókkal és pókokkal táplálják, több ezer gerinctelen fogyasztva és segítve a városi kertek kártevőinek kontrolljában.
- Zsákmány városi sólymok, macskák és baglyok számára, lényeges láncszem az antropogén táplálékláncban.
- Épületek üregeiben, ereszek alatt és lyukakban költ, szoros kapcsolatot teremtve az emberi építészettel.
- A városi populációk drámai visszaesése mély ökológiai problémákat jelez - szennyezés, rovarok elvesztése, építészeti változások és városi tisztasági gyakorlatok.
- Őrfaj a városi ökoszisztémák egészségére és az antropogén környezet minőségére.

!!! Albumul conține doar specii surprinse în sesiunile foto din perioada toamnă-iarnă.

!!! Az album csak az őszi-téli fotózások során megörökített fajokat tartalmazza.



Furnicarul - Rövidkarmú fakusz

Certhia brachydactyla

Comportament: Urcă în spirală pe trunchiuri căutând insecte, zbor ondulat scurt, foarte discret și camuflat

Habitat: Păduri de foioase și mixte, parcuri mature, grădini cu arbori bătrâni, livezi.

Identificare: Brun dungat deasupra, alb argintiu dedesubt, cioc lung curbat în jos, coadă rigidă sprijin.

Viselkedés: Spirálisan mászik felfelé a törzseken rovarokat keresve, rövid hullámzó repülés, nagyon diszkrét és álcázott.

Élőhely: Lombos és vegyes erdők, érett parkok, kertek öreg fákkal, gyümölcsösök.

Azonosítás: Csíkos barna felül, ezüstös fehér alul, hosszú lefelé hajló csőr, merev támasztó farok.

Știați că...

Ghearele lungi curbe și coada rigidă funcționează ca un trepid perfect pentru escaladă verticală?

Ciocul curbat permite accesarea insectelor din crăpăturile inaccesibile ciocăniturilor și țicleanilor?

Plumajul imită perfect scoarța - rămâne nemișcat lipit de trunchi când simte pericol, devine invizibil?

Tudták, hogy...

A hosszú hajlított karmok és merev farok tökéletes állványként működnek a függőleges mászáshoz?

A hajlított csőr lehetővé teszi a harkályok és csuszkák számára elérhetetlen repedésekben lévő rovarok elérését?

A tollazat tökéletesen utánozza a kérget - veszély esetén mozdulatlanul tapad a törzsre, láthatatlanná válik?

Rol ecologic

- Furnicarul consumă insecte mici, păianjeni, larve și ouă de insecte ascunse în crăpăturile scoarței, controlând populațiile de dăunători forestieri inaccesibili altor păsări.
- Ocupă o nișă ecologică unică prin ciocul său curbat specializat, reducând competiția cu alte specii insectivore arboricole.
- Contribuie la sănătatea arborilor prin eliminarea insectelor xilofage din straturile superficiale ale scoarței.
- Cuibărește în cavități naturale mici sau sub bucăți de scoarță desprinsă, necesitând arbori maturi cu scoarță texturată. Prezența lor indică păduri mature cu diversitate de arbori bătrâni și scoarță bogată în crăpături.
- Reprezintă o specie sensibilă la managementul forestier intensiv și îndepărtarea arborilor morți sau bătrâni, fiind un indicator al calității habitatelor forestiere naturale.

Ökológiai szerep

- A fakusz kis rovarokat, pókokat, lárvákat és rovarpeték fogyaszt, amelyek a kéregpedésekben rejtőznek, kontrollálja más madarak számára elérhetetlen erdei kártevők populációit.
- Egyedi ökológiai rést foglal el speciális hajlított csőrével, csökkentve a versenyt más fán élő rovarevő fajokkal.
- Hozzájárul a fák egészségéhez a xilofág rovarok kiirtásával a kéreg felületi rétegeiből.
- Kis természetes üregekben vagy leváló kéregdarabok alatt költ, érett fákra van szüksége texturált kéreggel. Jelenlétük érett erdőket jelez öreg fák sokféleségével és repedésekben gazdag kéreggel.
- Érzékeny faj az intenzív erdőgazdálkodásra és az elhalt vagy öreg fák eltávolítására, a természetes erdei élőhelyek minőségének mutatója.

!!! Albumul conține doar specii surprinse în sesiunile foto din perioada toamnă-iarnă.

!!! Az album csak az őszi-téli fotózások során megörökített fajokat tartalmazza.





Melc de livadă - Éticsiga

Helix pomatia

Comportament: Nocturn, se deplasează lent lăsând urme de mucus, hibernează iarna în sol, hermafrodit.

Habitat: Livezi, grădini, păduri umede de foioase, zone calcaroase cu vegetație densă, pajiști umede.

Identificare: Cochilie mare spiralată (4-5 cm), brun-gălbuie cu benzi, corp cenușiu-bej, antene lungi retractile.

Viselkedés: Éjszakai, lassan mozog nyálkacsíkot hagyva, télen a talajban hibernál, hermafrodita.

Élőhely: Gyümölcsösök, kertek, nedves lombos erdők, meszes területek sűrű növényzettel, nedves legelők.

Azonosítás: Nagy spirális csigaház (4-5 cm), barna-sárgás sávokkal, szürke-bézs test, hosszú behúzható csápok.

Știați că...

Hermafrodite, dar se împerechează totuși? Își lansează "săgeți de dragoste" calcaroase pentru a stimula partenerul.

Cochilia crește continuu adăugând straturi noi - vârstă estimabilă după numărul de spirale și benzi?

În condiții de secetă extremă poate intra în estivație și supraviețui fără hrană 3 ani?

Tudták, hogy...

Hermafroditák, de mégis párosodnak? Meszes "szerelemdárdákat" lönek ki a partner stimulálására

A csigaház folyamatosan növekszik új rétegek hozzáadásával - kor becsülhető a spirálok és sávok száma alapján?

Extrém szárazság esetén esztiválásba tud menni és táplálék nélkül túlélni 3 évig?

Rol ecologic

- Melcul de livadă consumă material vegetal în descompunere, frunze moarte, ciuperci și alge, contribuind la descompunerea materiei organice și reciclarea nutrienților în sol. Servește ca sursă de hrană pentru numeroși prădători - arici, păsări (ciori, coțofene), șoareci, nevăstuici și carnivore mari.
- Cochilia goală după moarte oferă calciu esențial pentru alte animale și este utilizată de insecte ca adăpost.
- Deplasarea lentă și producția de mucus contribuie la transportul microorganismelor benefice și la menținerea umidității solului superficial. Prezența lor indică sol calcaros sănătos și habitate umede cu vegetație bogată.
- Reprezintă o specie protejată legal în multe țări europene, fiind supraexploatăată pentru consum gastronomic și necesitând practici de conservare și creștere durabilă.

Ökológiai szerep

- A csiga bomló növényi anyagot, elhalt leveleket, gombákat és algákat fogyaszt, hozzájárulva a szerves anyag lebomlásához és a tápanyagok talajban való újrahasznosításához. Táplálékforrásként szolgál számos ragadozó számára - sünök, madarak (varjak, szarkák), egerek, menyétek és nagy ragadozók.
- A halál utáni üres csigaház esszenciális kalciumot biztosít más állatok számára és rovarok menedékeként szolgál.
- Lassú mozgása és nyálkaképzése hozzájárul a hasznos mikroorganizmusok szállításához és a felszíni talaj nedvességének fenntartásához. Jelenlétük egészséges meszes talajt és nedves élőhelyeket jelez gazdag növényzettel.
- Jogilag védett faj sok európai országban, túlzottan kihasználják gasztronómiai fogyasztásra és fenntartható védelmi és tenyésztési gyakorlatokat igényel.

!!! Albumul conține doar specii surprinse în sesiunile foto din perioadele toamnă-iarnă.

!!! Az album csak az őszi-téli fotózások során megörökített fajokat tartalmazza.



Ploșnița - Címeres poloska

Pentatomidae

Comportament: Diurnă, se hrănește din sucuri vegetale sau insecte, emite miros neplăcut când deranjează.

Habitat: Grădini, culturi agricole, livezi, pajști, margini de pădure, câmpuri cu vegetație diversă.

Identificare: Corp turtit pentagonal, scut mare dorsal triunghiular, antene segmentate, culori variabile (verde-brun-roșu).

Viselkedés: Nappali, növényi nedvekkel vagy rovarokkal táplálkozik, kellemetlen szagot bocsát ki zavarás esetén.

Élőhely: Kertek, mezőgazdasági kultúrák, gyümölcsösök, legelők, erdőszélek, változatos növényzetű mezők.

Azonosítás: Lapos ötszögű test, nagy háromszög alakú háti pajzs, szegmentált csápok, változó színek (zöld-barna-vörös).

Știați că...

Glandele odorifere produc aldehyde volatile toxice - mecanism de apărare eficient împotriva prădătorilor?

Unele specii păzesc ouăle și larvele tinere, comportament rar la insecte - maternalism adevărat?

Speciile verzi devin brunii toamna pentru hibernare, schimbând culoarea după ultima năpârlire?

Tudták, hogy...

A szagmirigyek mérgező illékony aldehydeket termelnek - hatékony védekezési mechanizmus ragadozók ellen?

Egyes fajok őrzik a tojásokat és fiatal lárvákat, ritka viselkedés a rovaroknál - valódi anyaság?

A zöld fajok barnára változnak ősszel hibernáláshoz, színt váltva az utolsó vedlés után?

Rol ecologic

- Familia Pentatomidae include atât specii fitofage dăunătoare care atacă culturi agricole afectând randamentul și calitatea recoltelor, cât și specii prădătoare benefice care consumă omizi, larve de gândaci și alte insecte dăunătoare, contribuind la controlul biologic natural.

- Servesc ca pradă pentru păsări, păianjeni, viespi parazite și alte prădătoare invertebrate, susținând lanțul trofic.

Hibernarea în masă în adăposturi umane creează probleme de invazivitate. Prezența lor indică disponibilitate de plante gazdă și diversitate vegetală, dar densități mari semnaleză dezechilibre ecologice.

- Reprezintă un exemplu complex de familie cu impact ecologic dual - unele specii sunt dăunători agricoli semnificativi, altele sunt auxiliari utili în controlul biologic al dăunătorilor.

Ökológiai szerep

- A Pentatomidae család fitofág kártevő fajokat is tartalmaz, amelyek megtámadják a mezőgazdasági kultúrákat, befolyásolva a termés mennyiségét és minőségét, valamint hasznos ragadozó fajokat, amelyek hernyókat, bogárlárvákat és más káros rovarokat fogyasztanak, hozzájárulva a természetes biológiai védekezéshez.

- Zsákmányként szolgálnak madarak, pókok, parazita darazsak és más gerinctelen ragadozók számára, támogatva a táplálékláncot. Tömeges hibernáció emberi menedékekben invazivitási problémákat okoz, különösen az egzotikus fajok. Jelenlétük gazda növények elérhetőségét és növényi sokféleséget jelez, de nagy sűrűség ökológiai egyensúlytalanságokat jelez.

- Összetett példa duális ökológiai hatású családra - egyes fajok jelentős mezőgazdasági kártevők, mások hasznos segítők a kártevők biológiai kontrolljában.

!!! Albumul conține doar specii surprinse în sesiunile foto din perioada toamnă-iarnă.

!!! Az album csak az őszi-téli fotózások során megörökített fajokat tartalmazza.

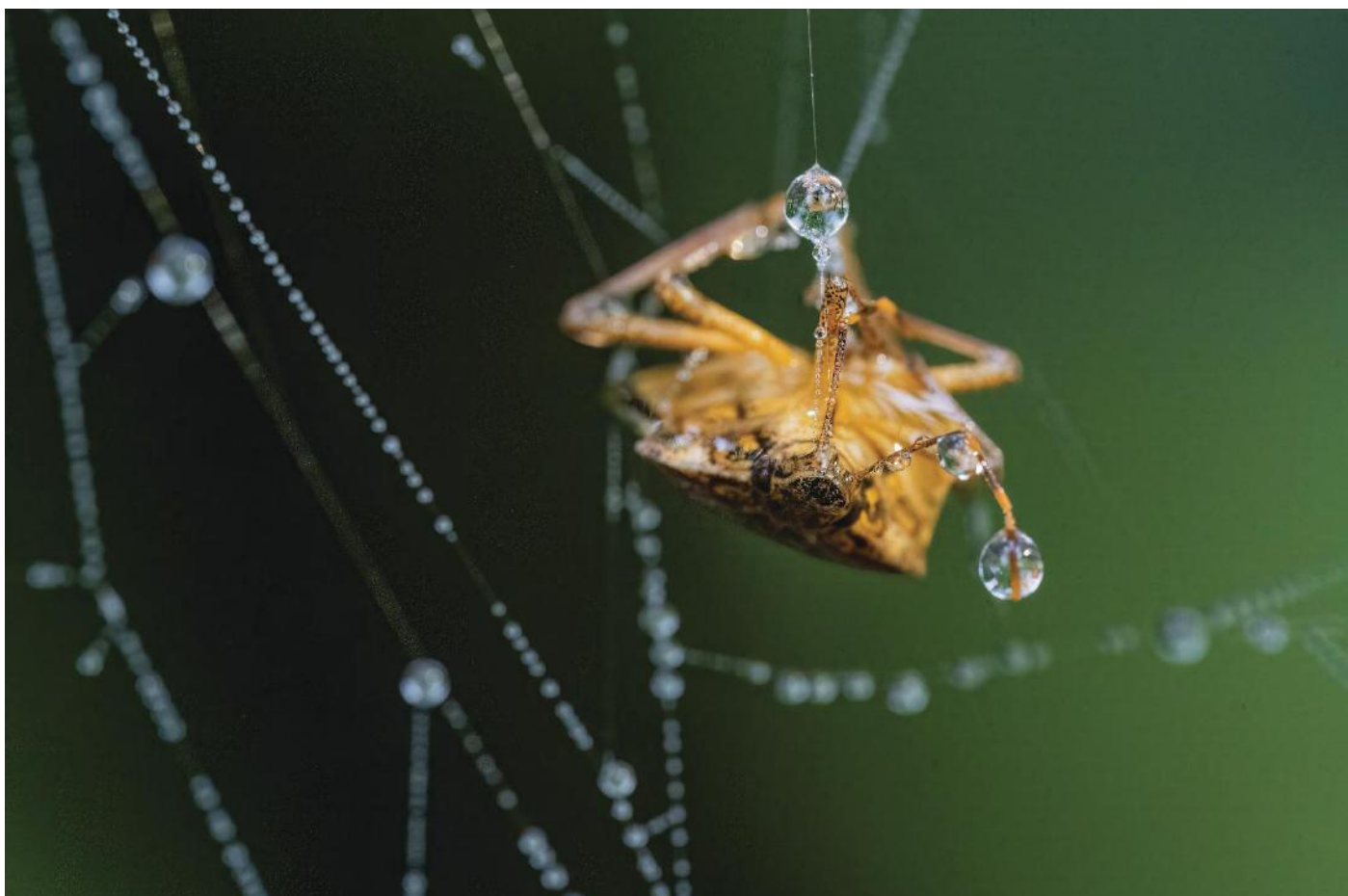

*!!! Albumul conține doar specii surprinse în sesiunile foto din perioadele toamnă-iarnă.
!!! Az album csak az őszi-téli fotózások során megörökített fajokat tartalmazza.*



buburuza cu șapte puncte -

Hétpettyes katicabogár

Coccinella septempunctata

Comportament: Diurnă, prădător vorace de afide, hibernează în grupuri mari sub scoarță, emite lichid galben-portocaliu defensiv.

Habitat: Grădini, culturi agricole, pajști, păduri, oriunde există afide, extrem de adaptabilă.

Identificare: Elitre roșii-portocalii lucioase cu 7 puncte negre, cap negru cu pete albe, 4-8mm, larve negre-portocalii cu puncte.

Viselkedés: Nappali, falánk levéltetű-ragadozó, csoportokban hibernál kéreg alatt, sárga-narancs védekező folyadékot bocsát ki.

Élőhely: Kertek, mezőgazdasági kultúrák, legelők, erdők, bárhol vannak levéltetvek, rendkívül alkalmazkodóképes.

Azonosítás: Fényes vörös-narancs szárnyfedők 7 fekete ponttal, fekete fej fehér foltokkal, 4-8mm, fekete-narancs pettyes lárvák.

Știați că...

O singură buburuză consumă 5000+ afide pe an - "aspirator biologic" de dăunători în grădini?

Numărul de puncte poate varia 0-15 în specie - "7" este doar cel mai comun variant?

Lichidul galben (hemolinfa) conține alcaloizi toxici amari - avertizează prădătorii prin culoare roșie aprinsă?

Tudták, hogy...

Egyetlen katicabogár évente 5000+ levéltetűt fogyaszt - "biológiai porszívó" kártevők ellen kertekben?

A pontok száma 0-15 között változhat a fajon belül - a "7" csak a leggyakoribb változat?

A sárga folyadék (hemolinfa) mérgező keserű alkaloidokat tartalmaz - élénkörös színnel figyelmezteti a ragadozókat?

Rol ecologic

- Este un agent crucial de control biologic natural, consumând cantități masive de afide, cochenile, tripsuri și alte insecte dăunătoare din grădini și culturi agricole.
- O singură larvă consumă 400-600 afide până la maturitate, iar adultul continuă predația intensă. Protejează culturile de legume, fructe, cereale și plante ornamentale de infestări.
- Hibernarea în grupuri mari facilitează supraviețuirea iernii și recolonizarea rapidă a culturilor primăvara.
- Prezența abundentă indică ecosisteme agricole sănătoase cu reducerea minimă a pesticidelor și biodiversitate funcțională.
- Reprezintă simbolul controlului biologic integrat și agriculturii ecologice, fiind una dintre cele mai valoroase insecte auxiliare pentru protecția plantelor și sustenabilitatea agroecosistemelor europene.

Ökológiai szerep

- Kulcsfontosságú természetes biológiai védekezési eszköz, tömeges mennyiségű levéltetűt, pajzstetűt, tripszet és más káros rovarokat fogyaszt kertekből és mezőgazdasági kultúrákból.
- Egyetlen lárva 400-600 levéltetűt fogyaszt érettségig, az adult pedig folytatja az intenzív ragadozást. Védi a zöldség-, gyümölcs-, gabona- és dísznövény-kultúrákat fertőzésektől.
- A nagy csoportokban való hibernálás megkönnyíti a téli túlélést és a kultúrák gyors újrakolonizálását tavasszal.
- Bőséges jelenléte egészséges mezőgazdasági ökoszisztémákat jelez minimális peszticid-csökkentéssel és funkcionális biodiverzitással.
- Az integrált biológiai védekezés és ökológiai mezőgazdaság szimbóluma, az egyik legértékesebb segítő rovar a növényvédelemhez és európai agroökoszisztémák fenntarthatóságához.

!!! Albumul conține doar specii surprinse în sesiunile foto din perioadele toamnă-iarnă.

!!! Az album csak az őszi-téli fotózások során megörökített fajokat tartalmazza.



*!!! Albumul conține doar specii surprinse în sesiunile foto din perioada toamnă-iarnă.
!!! Az album csak az őszi-téli fotózások során megörökített fajokat tartalmazza.*



Păianjenul de flori - Viráglakó

karolópók

Misumena vatia

Comportament: Vânător din pândă pe flori, nu țese pânză, schimbă culoarea pentru camuflaj, pânđește polenizatori.

Habitat: Flori albe și galbene în grădini, pajiști înflorite, margini de drumuri, livezi, câmpuri.

Identificare: Corp lat triunghiular, picioare frontale foarte lungi, femela albă-galbenă, masculul mic brun-întunecat.

Viselkedés: Leselkedő vadász virágon, nem sző hálót, színt vált álcázáshoz, beporzókat les.

Élőhely: Fehér és sárga virágok kertekben, virágzó legelőkön, útszéleken, gyümölcsösökben, mezőkön.

Azonosítás: Széles háromszög alakú test, nagyon hosszú elülső lábak, nőstény fehér-sárga, hím kis barna-sötét.

Știați că...

Femela poate schimba culoarea din alb în galben în 10-25 zile pentru camuflaj perfect?

Deși mic, omoară insecte mult mai mari (albine, bondari) cu venin neurotoxic rapid?

Femela este de 3-4 ori mai mare decât masculul minuscul - unul dintre cele mai mari dimorfisme?

Tudták, hogy...

A nőstény 10-25 nap alatt fehérről sárgára válthat színt a tökéletes álcázáshoz?

Bár kicsi, sokkal nagyobb rovarokat öl meg (méhek, darazsak) gyors hatású neurotoxikus méreggel?

A nőstény 3-4-szer nagyobb, mint az apró hím - az egyik legnagyobb nemi kétalakúság?

Rol ecologic

- Este un prădător specialist în controlul populațiilor de polenizatori și insecte floricole, consumând albine, fluturi, muște și bondari. Deși prădează polenizatori, impactul asupra polenizării este minimal la nivel de ecosistem, densitățile fiind scăzute și distribuția fragmentată.
- Contribuie la controlul populațiilor excesive de insecte pe flori, menținând echilibrul între plante și vizitatori. Servește ca pradă pentru păsări insectivore, viespi și alți păianjeni mai mari.
- Capacitatea de schimbare a culorii reprezintă un exemplu remarcabil de adaptare evolutivă la mediul floral și demonstrează plasticitatea fenotipică la artopode.
- Reprezintă un model de studiu pentru camuflaj adaptativ, strategie de vânătoare prin ambuscadă și relațiile prădător-polenizator în ecosistemele florale.

Ökológiai szerep

- A virágpók specializált ragadozó a beporzókat és viráglátogató rovarok populációinak kontrolljában, méheket, pillangókat, legyeket és darazsakat fogyaszt. Bár beporzókat zsákmányol, a beporzásra gyakorolt hatás minimális az ökoszisztéma szintjén, alacsony sűrűség és fragmentált eloszlás miatt.
- Hozzájárul a virágokon túlzott rovarpopulációk kontrolljához, egyensúlyt tartva fenn a növények és látogatók között. Zsákmány rovarevő madarak, darazsak és más nagyobb pókok számára.
- A színváltoztatási képesség figyelemre méltó példája a virágos környezethez való evolúciós alkalmazkodásnak és demonstrálja az ízeltlábúak fenotípusos plaszticitását.
- Modell az adaptív álcázás, lesből való vadászati stratégia és ragadozó-beporzó kapcsolatok tanulmányozásához a virágos ökoszisztémákban.

!!! Albumul conține doar specii surprinse în sesiunile foto din perioada toamnă-iarnă.

!!! Az album csak az őszi-téli fotózások során megörökített fajokat tartalmazza.

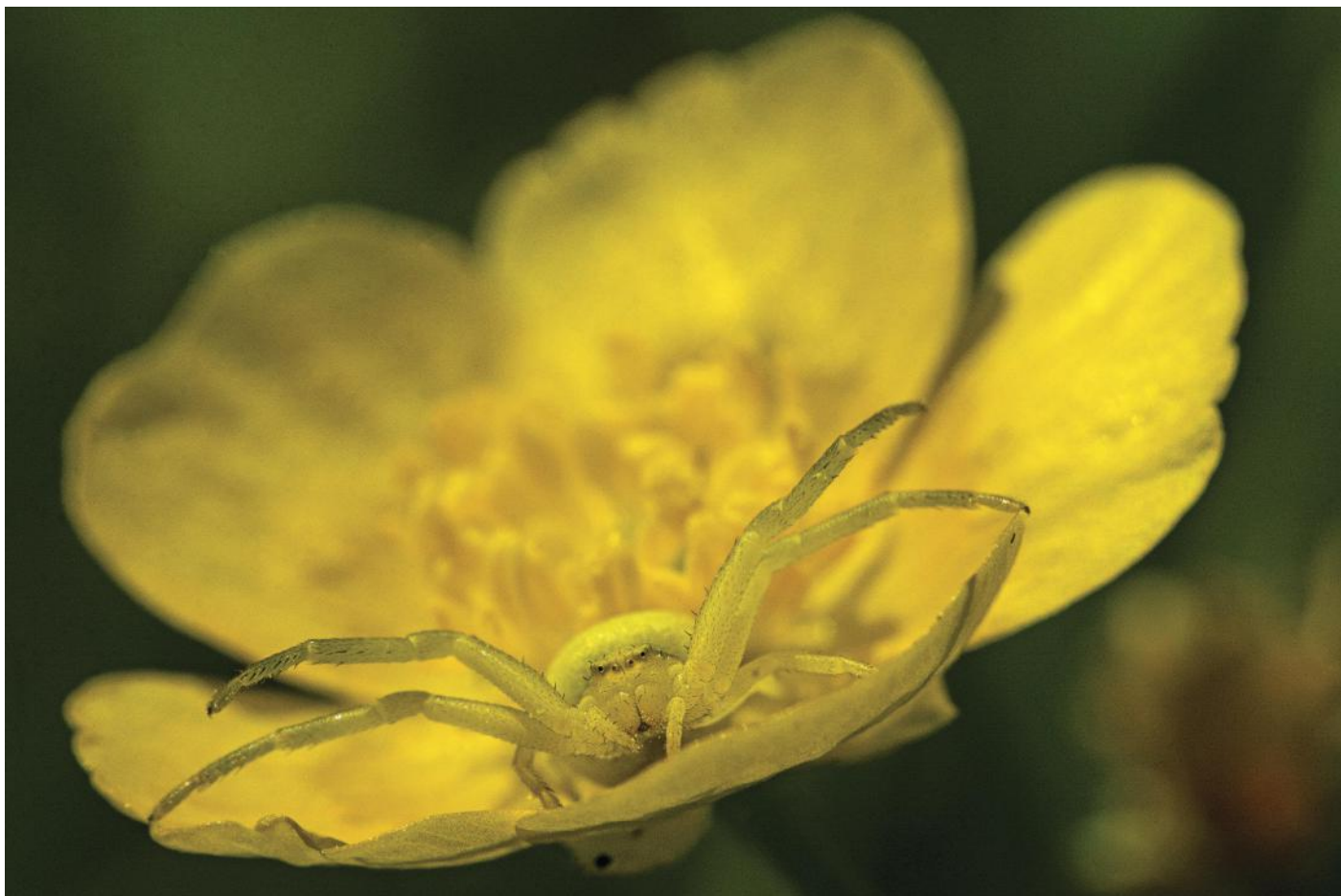

!!! Albumul conține doar specii surprinse în sesiunile foto din perioadele toamnă-iarnă.
!!! Az album csak az őszi-téli fotózások során megörökített fajokat tartalmazza.



Musca de carne - Húslégy

Sarcophagidae

Comportament: Diurnă, atrasă de carne în descompunere și cadavre, larvipară (naște larve vii, nu ouă).

Habitat: Oriunde există materie organică în descompunere, cadavre, gunoaie, ferme, zone urbane și rurale.

Identificare: Corpus robust gri cu dungii negre longitudinale pe torace, abdomen cu pattern șah, ochi roșii.

Viselkedés: Nappali, vonzódik a bomló húshoz és tetemekhez, elevenszülő (élő lárvákat szül, nem tojásokat).

Élőhely: Bárhol van bomló szerves anyag, tetemek, szemét, gazdaságok, városi és vidéki területek.

Azonosítás: Robusztus sötét test fekete hosszanti csíkokkal a toron, sakkasztás mintájú has, vörös szemek.

Știați că...

Nu depune ouă - larvele se dezvoltă în abdomen și sunt născute vii, avantaj temporal?

Ciclul de dezvoltare strict permite determinarea timpului morții în investigații forensice - entomologie criminalistică?

Larvele consumă țesut mort atât de rapid încât pot curăța o rană în câteva zile - folosite în terapie cu larve medicale?

Tudták, hogy...

Nem rak tojásokat - a lárvák a hasban fejlődnek és élve születnek, időbeli előny?

A szigorú fejlődési ciklus lehetővé teszi a halál időpontjának meghatározását törvényszéki vizsgálatokban?

A lárvák olyan gyorsan fogyasztják az elhalt szövetet, hogy néhány nap alatt megtisztítanak egy sebet - használják orvosi lárvaterápiában?

Rol ecologic

- Sunt componente esențiale ale ecosistemelor, accelerând descompunerea cadrelor și materiei organice moarte prin larvele lor necrofage care consumă rapid țesuturile în putrefacție, contribuind la reciclarea rapidă a nutrienților în sol.
- Larvele sunt consumate de numeroși prădători - păsări, pești, amfibieni, reptile și alte insecte - reprezentând o sursă proteică importantă în lanțul trofic.
- În medicină, larvele sterile sunt utilizate în terapie cu larve pentru curățarea rănilor necrotice cronice, prevenind infecțiile și accelerând vindecarea.
- Prezența lor indică materie organică disponibilă și funcționare normală a ciclurilor de descompunere.
- Reprezintă un instrument fundamental în entomologia forensică pentru estimarea intervalului post-mortem.

Ökológiai szerep

- Az ökoszisztémák esszenciális bontói, felgyorsítják a tetemek és elhalt szerves anyag lebomlását nekrofág lárváik révén, amelyek gyorsan fogyasztják a rothadó szöveteket, hozzájárulva a tápanyagok gyors újrahasznosításához a talajban.
- A lárvákat számos ragadozó fogyasztja - madarak, halak, kétélűek, hüllők és más rovarok - fontos fehérjeforrást képviselve a táplálékláncban.
- Az állatorvosi és humán orvoslásban steril lárvákat használnak lárvaterápiában krónikus nekrotikus sebek tisztítására, megelőzve a fertőzéseket és felgyorsítva a gyógyulást.
- Jelenlétük elérhető szerves anyagot és a bomlási ciklusok normális működését jelzi.
- Alapvető eszköz a törvényszéki entomológiában a halál utáni intervallum becslésére.

!!! Albumul conține doar specii surprinse în sesiunile foto din perioadele toamnă-iarnă.

!!! Az album csak az őszi-téli fotózások során megörökített fajokat tartalmazza.



Lăcusta brună - Tarlósáska

Chorthippus brunneus

Comportament: Diurnă, săritoare agilă, masculii "cântă" frecând picioarele de aripi (stridulație), erbivori activi.

Habitat: Pajiști uscate, câmpuri, margini de drumuri, terenuri deschise cu vegetație joasă, livezi.

Identificare: Corp brun-verzui robust, picioare posterioare lungi puternice, aripi ajung la vârful abdomenului, femela mai mare.

Viselkedés: Nappali, agilis ugró, hímek "énekelnek" lábuk szárnyakkal való dörzsölésével (ciripelés), aktív növényevők.

Élőhely: Száraz legelők, mezők, útszélek, nyílt területek alacsony növényzettel, gyümölcsösök.

Azonosítás: Robusztus barna-zöldes test, hosszú erős hátsó lábak, szárnyak elérik a has végét, nőstény nagyobb.

Știați că...

Fiecare mascul are un "cântec" specific de stridulație pentru atragerea femelelor - ca o amprentă sonoră?

Picioarele posterioare musculare permit salturi spectaculoase - echivalentul uman: 30 m dintr-un salt?

Frecvența stridulației crește cu temperatura - poate estima temperatura aerului după numărul de "ciripituri" pe minut?

Tudták, hogy...

Minden hímnek specifikus "dala" van a nőstények vonzására - mint egy hanglenyomat?

Az izmos hátsó lábak látványos ugrásokat tesznek lehetővé - emberi egyenérték: 30 méter egy ugrással?

A ciripelés gyakorisága nő a hőmérséklettel - becsülhető a levegő hőmérséklete a percenkénti "ciripelések" száma alapján?

Rol ecologic

- Lăcusta brună consumă vegetație erbacee, ierburi și frunze tinere, având impact asupra structurii vegetației pajistilor prin presiunea de herbivorism selectiv, favorizând unele specii de plante în detrimentul altora. Servește ca sursă proteică importantă pentru numeroși prădători - păsări insectivore (presuri, pițigoii), șopârle, păianjeni, viespi și mamifere mici - susținând lanțul trofic al pajistilor.
- Masculii contribuie la peisajul sonor al verii prin stridulație, iar acest comportament acustic este esențial pentru reproducere și menținerea populațiilor.
- Prezența lor indică pajiști sănătoase, deschise, cu vegetație joasă diversă și expunere solară bună.
- Reprezintă o specie bioindicatoră pentru calitatea pajistilor și sunt sensibile la intensificarea agriculturii, folosirea pesticidelor și pierderea habitatelor deschise naturale.

Ökológiai szerep

- A barna sáska füves növényzetet, gyepeket és fiatal leveleket fogyaszt, hatással van a legelők növényzetének szerkezetére szelektív növényevés nyomásán keresztül, bizonyos növényfajokat mások rovására előnyben részesítve. Fontos fehérjeforrásként szolgál számos ragadozó számára - rovarevő madarak (sármányok, cinegék), gyíkok, pókok, darazsak és kis emlősök - támogatva a legelők táplálékláncát.
- A hímek hozzájárulnak a nyár hangképéhez ciripeléssel, és ez az akusztikus viselkedés elengedhetetlen a szaporodáshoz és a populációk fenntartásához.
- Jelenlétük egészséges, nyílt legelőket jelez alacsony változatos növényzettel és jó napsugárzással.
- Bioindikátor faj a legelők minőségére és érzékenyek a mezőgazdaság intenzívebbé válására, peszticidok használatára és természetes nyílt élőhelyek elvesztésére.

!!! Albumul conține doar specii surprinse în sesiunile foto din perioadele toamnă-iarnă.

!!! Az album csak az őszi-téli fotózások során megörökített fajokat tartalmazza.



Călugărița - Imádkozó sáska

Mantis religiosa

Comportament: Diurnă, prădător din pândă cu picioare anterioare raptatoare, canibalism sexual post-imperechere.

Habitat: Pajiști calde, terenuri deschise cu vegetație înaltă, margini de drumuri, zone aride, grădini, parcuri.

Identificare: Corp verde sau brun alungit, cap triunghiular mobil, picioare anterioare cu gheare și țepi, aripi lungi.

Viselkedés: Nappali, leselkedő ragadozó ragadozó elülső lábakkal, szexuális kannibalizmus párzás után.

Élőhely: Meleg legelők, nyílt területek magas növényzettel, útszélek, száraz zónák, kertek, parkok.

Azonosítás: Megnyúlt zöld vagy barna test, mozgatható háromszög alakú fej, elülső lábak karmokkal és tüskékkel, hosszú szárnyak.

Știați că...

Singura insectă cu viziune stereoscopică - vede adâncimea ca mamiferele, calculează perfect distanța până la pradă?

Femela consumă masculul după imperechere pentru proteine - dar nu întotdeauna! Doar dacă este flămândă?

Atacă prada în 50-70 milisecunde - mai rapid decât clipitul ochiului uman (100-150 ms)?

Tudták, hogy...

Az egyetlen rovar sztereoszkópikus látással - mélységet lát, mint az emlősök, tökéletesen kiszámítja a távolságot a zsákmányig?

A nőstény fehérjéért fogyasztja el a hímet párzás után - de nem mindig! Csak ha éhes?

50-70 milliszekundumban támad a zsákmányra - gyorsabb, mint az emberi szemhéjcsukás (100-150 ms)?

Rol ecologic

- Călugărița este un prădător generalist care controlează populațiile de insecte din pajiști și grădini, consumând muște, țânțari, lăcuste, fluturi, gândaci și chiar șopârle mici sau păsări tinere, contribuind semnificativ la echilibrul ecologic. Reduce densitatea insectelor dăunătoare agricole prin predație directă, fiind considerată insectă benefică în controlul biologic natural.

- Servește ca pradă pentru păsări, șopârle, șerpi și păianjeni mari, participând în lanțul trofic ca consumator secundar. Cuibul de ouă rezistă iernii și asigură supraviețuirea speciei în condiții extreme. Prezența lor indică habitate calde, deschise, cu vegetație diversă și populații bogate de insecte pradă.

- Reprezintă o specie emblematică pentru biodiversitatea insectelor și sunt sensibile la folosirea pesticidelor și pierderea vegetației spontane, fiind indicatori ai sănătății ecosistemelor de pajiște naturale.

Ökológiai szerep

- Az imádkozó sáska generalista ragadozó, amely kontrollálja a rovarok populációit legelőkön és kertekben, legyeket, szúnyogokat, sáskákat, pillangókat, bogarakat, sőt kis gyíkokat vagy fiatal madarakat is fogyaszt, jelentősen hozzájárulva az ökológiai egyensúlyhoz. Csökkenti a mezőgazdasági kártevő rovarok sűrűségét közvetlen ragadozással, hasznos rovarnak tekintik a természetes biológiai védekezésben.

- Zsákmány madarak, gyíkok, kígyók és nagy pókok számára, másodlagos fogyasztóként részt vesz a táplálékláncban. A tojásfészkek ellenáll a télnek és biztosítja a faj túlélését szélsőséges körülmények között. Jelenlétük meleg, nyílt élőhelyeket jelez változatos növényzettel és gazdag zsákmányrovar-populációkkal.

- Emblemikus faj a rovarok biodiverzitására és érzékenyek a peszticidek használatára és az spontán növényzet elvesztésére, a természetes gyepes ökoszisztémák egészségének mutatói.

!!! Albumul conține doar specii surprinse în sesiunile foto din perioada toamnă-iarnă.

!!! Az album csak az őszi-téli fotózások során megörökített fajokat tartalmazza.



Păianjenul cu cruce - Koronás

keresztespók

Araneus diadematus

Comportament: Nocturn, țese pânze orbiculare mari perfecte, reconstruiește pânza zilnic, pradă insecte zburătoare, timid.

Habitat: Grădini, păduri, parcuri, margini de clădiri, garduri vii, oriunde poate întinde pânza între suporturi.

Identificare: Abdomen mare oval cu pattern de cruce albă caracteristic, culoare variabilă, femela mai mare.

Viselkedés: Éjszakai, nagy tökéletes kerékháló-pókhálót sző, naponta újrlepíti a hálót, repülő rovarokat zsákmányol, félénk.

Élőhely: Kertek, erdők, parkok, épületek szélei, élősvények, bárhol kifeszítheti hálóját tartók között.

Azonosítás: Nagy ovális has jellegzetes fehér kereszt mintázattal, változó szín, nőstény nagyobb.

Știați că...

Pânza perfectă folosește spirala lui Fibonacci - structură matematică optimă pentru eficiență și rezistență maximă?

Consumă pânza veche dimineața pentru a recupera proteinele, apoi țese una nouă seara - zero deșeuri?

Simte tipul prăzii prin frecvența vibrațiilor - diferențiază între muscă, albină sau frunză căzută?

Tudták, hogy...

A tökéletes háló Fibonacci-spirált használ - matematikailag optimális szerkezet maximális hatékonysághoz és ellenálláshoz?

Reggel elfogyasztja a régi hálót a fehérjék visszanyeréséhez, majd este újat sző - nulla hulladék?

A rezgések frekvenciája alapján érzékeli a zsákmány típusát - megkülönbözteti a legyet, méhet vagy lehullott levelet?

Rol ecologic

- Păianjenul cu cruce controlează eficient populațiile de insecte zburătoare, consumând muște, țânțari, viespi, albine și fluturi, jucând un rol semnificativ în menținerea echilibrului populațiilor de insecte și reducerea insectelor considerabile dăunătoare sau supărătoare.
- Pânzele orbiculare mari capturează cantități impresionante de insecte - o singură pânză poate prinde zeci de insecte zilnic.
- Servește ca pradă pentru păsări insectivore, viespi și alți păianjeni mai mari.
- Prezența lor indică ecosisteme sănătoase cu populații bogate de insecte și structuri vegetale care susțin construcția pânzelor.
- Reprezintă o specie model pentru studiul comportamentului de țesere, arhitecturii biologice.

Ökológiai szerep

- A keresztespók hatékonyan kontrollálja a repülő rovarok populációit, legyeket, szúnyogokat, darazsokat, méheket és pillangókat fogyaszt, jelentős szerepet játszva a rovarpopulációk egyensúlyának fenntartásában és a jelentős kártevő vagy zavaró rovarok csökkentésében.
- A nagy kerékháló-pókháló lenyűgöző mennyiségű rovarot fog - egyetlen háló naponta több tucat rovarot foghat.
- Zsákmány rovarvő madarak, darazsak és más nagyobb pókok számára.
- Jelenlétük egészséges ökoszisztémákat jelez gazdag rovarpopulációkkal és növényi szerkezetekkel, amelyek támogatják a háló építését.
- Modelllezési faj a szövési viselkedés, biológiai építészettanulmányozására

!!! Albumul conține doar specii surprinse în sesiunile foto din perioadele toamnă-iarnă.

!!! Az album csak az őszi-téli fotózások során megörökített fajokat tartalmazza.



Agrionul smarald - Lomha rabló

Lestes sponsa

Comportament: Diurnă, zboară aproape de apă, masculii sunt teritoriali, se împerechează în tandem, larvele acvatice prădătoare.

Habitat: Iazuri, lacuri mici, bălți stagnante cu vegetație densă, mlaștini, zone umede cu plante acvatice.

Identificare: Corp metalic verde-albăstrui strălucitor, aripi transparente ținute deschise în repaus.

Viselkedés: Nappali, víz közelében repül, hímek teritoriálisak, tandemben párosodnak, lárvák vízi ragadozók.

Élőhely: Tavak, kis állóvizek, stagnáló mocsarak sűrű növényzettel, lápok, vizes területek vízi növényekkel.

Azonosítás: Fémes zöld-kékes csillogó test, átlátszó szárnyak nyitva tartva nyugalomban.

Știați că...

Culoarea verde-metalică provine din structuri microscopice ale cuticulei care reflectă lumina - nu din pigmenți?

Femela depune ouă în tulpini de plante acvatice deasupra nivelului apei - ouăle hibernează uscate?

Ochii compuși masivi acoperă aproape tot capul - vede simultan în toate direcțiile fără să-și miste capul?

Tudták, hogy...

A fémes zöld szín a kutikulák mikroszkopikus struktúráiból származik, amelyek visszaverik a fényt - nem pigmentekből?

A nőstény vízi növények szárába rakja a tojásokat a vízszint FÖLÉ - a tojások szárazon hibernálnak?

A hatalmas összetett szemek szinte az egész fejet lefedik - egyszerre lát minden irányban a fej mozgása nélkül?

Rol ecologic

- Controlează populațiile de insecte mici zburătoare în zonele umede, adulții consumând țânțari, muște și alte insecte minuscule, contribuind la reducerea insectelor supărătoare în habitatele acvatice. Larvele acvatice sunt prădători voraci care consumă larve de țânțari, crustacee mici și alte nevertebrate acvatice, menținând echilibrul comunităților acvatice.
- Servesc ca pradă importantă pentru păsări acvatice, pești, broaște și libele mai mari, reprezentând o verigă esențială între ecosistemele acvatice și terestre.
- Prezența lor indică ape stagnante curate cu vegetație acvatică bogată și ecosisteme umede funcționale.
- Reprezintă bioindicatori sensibili ai calității apei și sănătății habitatelor umede, fiind vulnerabili la poluare, eutrofizare și pierderea vegetației acvatice emergente.

Ökológiai szerep

- Kontrollálja a kis repülő rovarok populációit vizes területeken, az adultok szúnyogokat, legyeket és más apró rovarokat fogyasztanak, hozzájárulva a zavaró rovarok csökkentéséhez a vízi élőhelyeken. A vízi lárvák falánk ragadozók, amelyek szúnyoglárvákat, kis rákokat és más vízi gerincteleneket fogyasztanak, fenntartva a vízi közösségek egyensúlyát.
- Fontos zsákmány vízi madarak, halak, békák és nagyobb szitakötők számára, lényeges láncszemet képviselve a vízi és szárazföldi ökoszisztémák között.
- Jelenlétük tiszta állóvizeket jelez gazdag vízi növényzettel és funkcionális vizes ökoszisztémákkal.
- Érzékeny bioindikátorai a vízminőségnek és a vizes élőhelyek egészségének, sebezhetőek a szennyezésre, eutrofizációra és a kiemelkedő vízi növényzet elvesztésére.

!!! Albumul conține doar specii surprinse în sesiunile foto din perioada toamnă-iarnă.

!!! Az album csak az őszi-téli fotózások során megörökített fajokat tartalmazza.



Omida fluturelui alb - Amerikai fehérszövőlepke hernyó

Hyphantria cunea

Comportament: Gregară în stadiul larvă, țese cuiburi de mătase voluminoase pe ramuri, polifagă, defoliator agresiv.

Habitat: Păduri de foioase, parcuri urbane, livezi, grădini, zone rurale, preferă arbori cu frunze late.

Identificare: Omidă păroasă galben-verzuie cu dungi negre, cuiburi de mătase albe mari, adult fluture alb-argintiu.

Viselkedés: Csoportos lárvaállapotban, nagy selyemfészkeket sző ágakon, polifág, agresszív lombfeszítő.

Élőhely: Lombos erdők, városi parkok, gyümölcsösök, kertek, vidéki területek, preferálja a széles levelű fákat.

Azonosítás: Szőrös sárga-zöldes hernyó fekete csíkokkal, nagy fehér selyemfészkek, adult fehér-ezüstös lepke.

Știați că...

Originară din America de Nord, a invadat Europa și Asia în anii 1940 - una dintre cele mai invazive specii?

O femelă depune 400-1500 ouă, iar larvele defoliază complet copaci întregi în săptămâni - dezastru ecologic?

Larvele tinere trăiesc împreună în cuiburi de mătase gigantice ce pot acoperi ramuri întregi ?

Tudták, hogy...

Észak-Amerikából származik, az 1940-es években meghódította Európát és Ázsiát - az egyik leginvazívabb faj?

Egy nőstény 400-1500 tojást rak, a lárvák heteken belül teljesen lombtalanítanak egész fákat - ökológiai katasztrófa?

A fiatal lárvák együtt élnek óriási selyemfészkekben, amelyek egész ágakat beboríthatnak?

Rol ecologic

- Omida *Hyphantria cunea* este o specie invazivă extrem de dăunătoare, consumând frunzele a peste 300 de specii de arbori și arbuști, defoliind complet exemplare întregi și slăbind semnificativ arborii, făcându-i vulnerabili la boli. Defolierea masivă perturbă fotosinteza și producția de fructe, afectând ecosistemele forestiere și agricole.
- Larvele servesc ca pradă pentru păsări, viespi parazite și prădători generalisti, dar densitățile explozive depășesc capacitatea prădătorilor nativi de control.
- Prezența lor indică dezechilibru ecologic și lipsa dușmanilor naturali eficienți în ecosistemele europene.
- Reprezintă un exemplu dramatic de invazie biologică cu impact economic și ecologic sever, necesitând management integrat pentru protejarea biodiversității și sănătății pădurilor.

Ökológiai szerep

- A *Hyphantria cunea* hernyója rendkívül káros invazív faj, több mint 300 fa- és cserjefaj leveleit fogyasztja, teljesen lombtalanítva egész példányokat és jelentősen legyengítve a fákat, sebezhetővé téve őket betegségekkel szemben. A tömeges lombtalanítás megzavarja a fotoszintézist és gyümölcsstermelést, érinti az erdei és mezőgazdasági ökoszisztémákat.
- A lárvák zsákmányként szolgálnak madarak, parazita darazsak és generalista ragadozók számára, de a robbanásszerű sűrűség meghaladja az őshonos ragadozók kontrollkapacitását.
- Jelenlétük ökológiai egyensúlytalanságot és hatékony természetes ellenségek hiányát jelzi az európai ökoszisztémákban.
- Drámai példája a biológiai invázióknak súlyos gazdasági és ökológiai hatással, integrált kezelést igényel a biodiverzitás és erdők egészségének védelméhez.

!!! Albumul conține doar specii surprinse în sesiunile foto din perioadele toamnă-iarnă.

!!! Az album csak az őszi-téli fotózások során megörökített fajokat tartalmazza.





Cununița albă - Törpe gyöngyvessző

Spiraea chamaedryfolia

Caracteristici botanice: Arbust caducifol 1-1.5m înălțime, ramuri arcuite, frunze ovale dințate, flori albe în corimburi dense.

Habitat: Margini de pădure, liziere, dealuri, versanți însoriti, sol bine drenat, rezistentă la secetă.

Identificare: Flori albe abundente mai și toamna devreme, coroane dense sferice, fructe folichii mici brune, frunzaj verde închis.

Botanikai jellemzők: Lombhullató cserje 1-1.5m magasság, ívelt ágak, ovális fűrészes levelek, fehér virágok sűrű ernyőkben.

Élőhely: Erdőszélek, tisztások, dombok, napos lejtők, jól drénezett talaj, szárazságtűrő.

Azonosítás: Májusban és kora ősszel bőséges fehér virágzat, sűrű gömbölyded korona, apró barna tüzőtermés és sötétzöld lombzat.

Rol ecologic

- Cununița albă oferă resurse nectarifere și polenifere esențiale pentru albine, fluturi, bondari și alte polenizatori la începutul sezonului, când puține plante înfloresc, susținând biodiversitatea insectelor. Florile atrag o diversitate mare de insecte benefice care contribuie la polenizarea culturilor agricole din zonă.
- Arbustul oferă adăpost și locuri de cuibărit pentru păsări de talie mică, protecție împotriva prădătorilor prin ramurile dense. Sistemul radicular puternic stabilizează solul pe versanți și previne eroziunea, fiind valoroasă pentru consolidarea terenurilor în pantă.
- Rezistența la condiții extreme o face pionieră în colonizarea terenurilor degradate. Prezența ei indică soluri bine drenate, contribuind la menținerea coridoarelor ecologice între habitate forestiere și deschise.

Știați că...

Florile mellifere atrag sute de albine, fluturi și bondari - adevărată "cafenea" pentru insecte primăvara?

Tolerează îngheț extrem (-30°C), secetă prelungită și soluri sărace - plantă aproape indestructibilă?

Înflorirea abundentă transformă arbustul într-un nor alb pur - de unde numele "cununița" sau "mireasa"?

Tudták, hogy...

A mézadó virágok több száz méhet, pillangót és darazsat vonzanak - igazi "kávézó" rovaroknak tavasszal?

Tűri a szélsőséges fagyot ~30°C, hosszan tartó szárazságot és szegény talajokat-szinte elpusztíthatatlan?

A bőséges virágzás tiszta fehér felhővé változtatja a cserjét - innen ered a "menyasszonycserje" név?

Ökológiai szerep

- A törpe gyöngyvessző esszenciális nektár- és pollenforrásokat kínál méhek, pillangók, darazsak és más beporzók számára a szezon elején, amikor kevés növény virágzik, támogatva a rovarok biodiverzitását. A virágok nagy változatosságú hasznos rovarokat vonzanak, amelyek hozzájárulnak a környező mezőgazdasági kultúrák beporzásához.
- A cserje menedéket és fészkelőhelyeket biztosít kis madarak számára, védelmet nyújtva ragadozók ellen a sűrű ágakkal. Az erős gyökérrendszer stabilizálja a talajt lejtőkön és megakadályozza az erózió, értékes lejtős területek megerősítésére.
- Szélsőséges körülményekkel szembeni ellenállása úttörővé teszi leromlott területek kolonizálásában. Jelenléte jól drenált talajokat jelez, hozzájárulva az erdei és nyílt élőhelyek közötti ökológiai folyosók fenntartásához.

!!! Albumul conține doar specii surprinse în sesiunile foto din perioadele toamnă-iarnă.

!!! Az album csak az őszi-téli fotózások során megörökített fajokat tartalmazza.



Weigela - Rózsalconc

Weigela coraeensis

Caracteristici botanice: Arbust caducifol 2-3m înălțime, ramuri arcuite, frunze ovale ascuțite, flori tubulare roz-roșiatice.

Habitat: Grădini ornamentale, parcuri, zone temperate, sol fertil bine drenat, preferă semiumbra și umiditate moderată.

Identificare: Flori tubulare roz mai-iunie, coroană deasă rotunjită, frunze verzi opuse, scoarță cenușie-brună exfoliantă.

Botanikai jellemzők: Lombhullató cserje 2-3m magasság, ívelt ágak, hegyes ovális levelek, csöves rózsás-vörös virágok.

Élőhely: Díszkertekben, parkokban, mérsékelt égövben, termékeny jól drenált talaj, félsárnyéket és mérsékelt nedvességet preferál.

Azonosítás: Csöves rózsaszín virágok május-június, sűrű kerek korona, átellenes zöld levelek, szürke-barna hámlós kéreg.

Știați că...

Florile tubulare sunt adaptate pentru polenizare prin colibri în Asia - în Europa atrag fluturi cu limbă lungă?

Florile se deschid roz deschis și se intensifică treptat spre roșu-purpuriu pe măsură ce îmbătrânesc?

Poate reflori sporadic toamna dacă condițiile sunt favorabile - două spectacole florale pe an?

Tudták, hogy...

A csöves virágok kolibrik általi beporzásra adaptálódtak Ázsiában - Európában hosszú nyelvű pillangókat vonzanak?

A virágok világos rózsaszínben nyílnak és fokozatosan intenzív vörös-bíborba mélyülnek ahogy öregszenek?

Szórványosan újvirágozhat ősszel, ha kedvezőek a körülmények - két virágshow évente?

Rol ecologic

- Oeră nectar abundent pentru fluturi cu limbă lungă, albine și bondari în perioada mai-iunie, contribuind la susținerea polenizatorilor în grădini ornamentale.
- Florile tubulare atrag în special fluturi diurni și insecte benefice care ajută la polenizarea plantelor din jur. Arbustul oferă adăpost dens pentru păsări mici de grădină, locuri de cuibărit și protecție împotriva prădătorilor și intemperțiilor.
- Frunzișul abundent contribuie la producția de oxigen și captarea prafului și poluanților în mediul urban. Deși este o specie ornamentală introdusă, se integrează bine în ecosistemele de grădină fără a deveni invazivă.
- Prezența ei în spații verzi urbane îmbogățește biodiversitatea locală și oferă valoare estetică și ecologică, promovând conexiunea oamenilor cu natura și creând microhabitate pentru fauna urbană în parcuri și grădini.

Ökológiai szerep

- Bőséges nektár kínál hosszú nyelvű pillangók, méhek és darazsak számára május-június időszakban, hozzájárulva a beporzók támogatásához díszkertek.
- A virágok nappali pillangókat és hasznos rovarokat vonzanak, amelyek segítenek a környező növények beporzásában. A cserje menedéket biztosít kerti madarak számára, fészkelőhelyeket és védelmet ragadozók és időjárás ellen.
- A bőséges lombzat hozzájárul az oxigéntermeléshez és por és szennyezőanyagok megkötéséhez városi környezetben. Bár betelepített dísznövény faj, jól integrálódik a kerti ökoszisztémákba anélkül, hogy invazívá válna.
- Jelenléte városi zöldterületeken gazdagítja a helyi biodiverzitást és esztétikai és ökológiai értéket kínál, elősegítve az emberek természetvel való kapcsolatát és mikroélethelyeket teremtve városi fauna számára parkokban és kertekben.

!!! Albumul conține doar specii surprinse în sesiunile foto din perioadele toamnă-iarnă.

!!! Az album csak az őszi-téli fotózások során megörökített fajokat tartalmazza.



Tisa - Közönséges tiszafa

Taxus baccata

Caracteristici botanice: Arbore/arbust conifer veșnic verde 10-20m, ace plate liniare verde închis, fructe roșii arilate, creștere lentă.

Habitat: Păduri umbrite de foioase și mixte, ravene umede, sol calcaros bine drenat, tolerează umbra densă.

Identificare: Ace moi plate dispuse pe două rânduri, scoarță roșie-brună exfoliantă, fructe roșii cărnoase, lemn dur.

Botanikai jellemzők: Fa/cserje örökzöld túlevelű 10-20m, lapos lineáris sötétzöld tűk, piros bogyós termések, lassú növekedés.

Élőhely: Árnyékos lombos és vegyes erdők, nedves szurdokok, meszes jól drenált talaj, sűrű árnyékot tűr.

Azonosítás: Puha lapos tűk két sorban elhelyezve, vörös-barna hámlós kéreg, piros húsos termések, kemény fa.

Știați că...

Toate părțile sunt extrem de toxice (taxină) - doar arilul roșu e comestibil, dar sâmburele din interior ucide?

Poate trăi peste 2000 de ani! Cele mai bătrâne exemplare din Europa au 4000-5000 ani?

Din scoarță se extrage Paclitaxel (Taxol) - medicament esențial împotriva cancerului de sân și ovar?

Tudták, hogy...

Minden része rendkívül mérgező (taxin) - CSAK a piros bogyóhéj ehető, de a belső mag öl?

Több mint 2000 évig élhet! Európa legöregebb példányai 4000-5000 évesek?

Kéregéből Paklitaxelt (Taxol) vonnak ki - esszenciális gyógyszer emlő- és petefészekrák ellen?

Rol ecologic

- Tisa oferă adăpost permanent și locuri sigure de cuibărit pentru păsări toată iarna datorită frunzișului dens veșnic verde, protejând fauna de frig și prădători.
- Fructele arilate roșii sunt consumate de păsări care dispersează semințele pe distanțe mari, însă toxicitatea semințelor protejează planta de consumul excesiv. Sistemul radicular profund stabilizează solul pe versanți abrupti și previne alunecările de teren în zone montane.
- Longevitatea face din tisa un "arbore moștenire" care asigură continuitatea habitatelor forestiere pe milenii.
- Prezența ei indică păduri vechi, mature, cu sol calcaros și ecosisteme forestiere stabile nefragmentate.
- Reprezintă o specie relictuală protejată legal, amenințată de exploatare pentru Taxol și pierderea habitatelor naturale, fiind un simbol al biodiversității și longevității excepționale.

Ökológiai szerep

- A tiszafa állandó menedéket és biztonságos fészkelőhelyeket biztosít madaraknak egész télen a sűrű örökzöld lombzat miatt, védve a faunát hidegtől és ragadozóktól.
- A piros bogyós terméseket madarak fogyasztják, amelyek nagy távolságokra terjesztik a magvakat, de a magvak mérgezősége védi a növényt az emlősök túlzott fogyasztásától. A mély gyökérrendszer stabilizálja a talajt meredek lejtőkön és megakadályozza a földcsuszamlásokat hegyvidéki területeken. Az élettartam "örökségfává" teszi a tiszafát, amely évezredekig biztosítja az erdei élőhelyek folytonosságát.
- Jelenléte régi, érett erdőket jelez meszes talajjal és stabil, nem fragmentált erdei ökoszisztémákkal.
- Jogilag védett reliktuális faj, amelyet a Taxol-kitermelés és természetes élőhelyek elvesztése fenyeget, az európai erdők biodiverzitásának és kivételes élettartamának szimbóluma.

!!! Albumul conține doar specii surprinse în sesiunile foto din perioadele toamnă-iarnă.

!!! Az album csak az őszi-téli fotózások során megörökített fajokat tartalmazza.



Salvia strălucitoare - Pálló zsály

Salvia splendens

Caracteristici botanice: Plantă erbacee anuală/perenă 30-60cm, frunze ovate dințate verde închis, flori roșii strălucitoare în spice.

Habitat: Grădini ornamentale, parcuri, jardiniere, sol fertil bine drenat, expunere solară deplină, origine tropicală (Brazilia)

Identificare: Flori tubulare roșu-aprins iunie-octombrie, calice roșii persistente, frunze opuse aromatice, port compact ramificat.

Botanikai jellemzők: Egyéves/évelő lágyszárú növény 30-60cm, ovális fogazott sötétzöld levelek, ragyogó vörös virágok végső füzérekben.

Élőhely: Díszkertek, parkok, balkonládák, termékeny jól drenált talaj, teljes napfény, trópusi eredetű (Brazilia).

Azonosítás: Csöves élénkörös virágok június-október, vörös tartós csészék, átellenes aromás levelek, kompakt elágazó habitus.

Rol ecologic

- Oferă nectar abundent pentru fluturi, albine și bondari pe toată perioada de vegetație lungă (iunie-octombrie). Florile tubulare lungi atrag în special fluturi mari și albine cu limbă lungă, contribuind la diversitatea insectelor benefice.
- Deși este specie exotică ornamentală anuală, nu devine invazivă în climat temperat datorită sensibilității la îngheț.
- Frunzajul aromatic conține compuși secundari care descurajează unii dăunători, reducând nevoia de pesticide în grădini. Prezența ei în spații verzi urbane adaugă culoare și vitalitate peisajului estival-tomnatic, îmbogățind experiența vizuală și oferind resurse tardive pentru polenizatori.
- Reprezintă o plantă ornamentală ecologic-valoroasă care susține fauna urbană fără riscuri de invazivitate, fiind ideală pentru grădini prietenoase cu polenizatorii și spații verzi urbane durabile.

Știați că...

Culoarea roșie intensă atrage colibrii în habitat nativ - în Europa atrage fluturi și albine mari?

Sensibilă la frig - moare la primele înghețuri, perfectă pentru a marca sfârșitul verii în grădină?

Chiar după ce florile cad, calicele roșii rămân decorative luni întregi - spectacol prelungit?

Tudták, hogy...

Az intenzív vörös szín kolibriket vonz natív élőhelyén - Európában pillangókat és nagy méheket vonz?

Hidegérzékeny - az első fagyok elpusztítják, tökéletes a nyár végének jelzésére a kertben?

Még a virágok lehullása után is a vörös csészék hónapokig díszesek maradnak - hosszú show?

Ökológiai szerep

- Bőséges nektárt kínál pillangók, méhek és darazsak számára a hosszú vegetációs időszak alatt (június-október). A hosszú csöves virágok különösen nagy pillangókat és hosszú nyelvű méheket vonzanak, hozzájárulva a hasznos rovarok sokféleségéhez.
- Bár egzotikus egyéves dísnövény, nem válik invazívá mérsékelt éghajlaton a fagyérzékenység miatt.
- Az aromás lombzat másodlagos vegyületeket tartalmaz, amelyek elriasztanak bizonyos kártevőket, csökkentve a peszticidek szükségességét a kertekben. Jelenléte városi zöldterületeken szint és vitalitást ad a nyári-őszi tájképhez, gazdagítva a vizuális élményt és késői forrásokat biztosítva beporzók számára.
- Ökológiailag értékes dísnövény, amely támogatja a városi faunát invazivitási kockázatok nélkül, ideális beporzóbarát kertekhez és fenntartható városi zöldterületekhez.

!!! Albumul conține doar specii surprinse în sesiunile foto din perioadele toamnă-iarnă.

!!! Az album csak az őszi-téli fotózások során megörökített fajokat tartalmazza.



Stejar - Tölgy

Quercus robur

Caracteristici botanice: Arbore caducifol majestic 25-40m, coroană largă, frunze lobate, ghinde pe pedunculi lungi, longeviv.

Habitat: Păduri de câmpie și dealuri, soluri fertile profunde argiloase, zone temperate, rezistent la inundații periodice.

Identificare: Frunze lobate cu sinusuri adânci fără păr, ghinde 2-4cm pe cozi lungi, scoarță cenușie crăpată profund.

Botanikai jellemzők: Fenséges lombhullató fa 25-40m, széles korona, karéjos levelek, makk hosszú szárazon, hosszú életű.

Élőhely: Síksági és dombvidéki erdők, mély termékeny agyagos talajok, mérsékelt égöv, időszakos elöntéseket tűr.

Azonosítás: Karéjos levelek mély öblökkel szörtelenek, 2-4cm makk hosszú nyeleken, szürke mélyen repedezett kéreg.

Știați că...

Poate trăi peste 1000 de ani, ajungând la 3-4m diametru - cel mai longeviv arbore autohton?

Susține mai multe specii de insecte, păsări și mamifere decât orice alt arbore european?

Lemnul bogat în tanini și înălțimea impresionantă îl fac cel mai lovit de fulgere?

Tudták, hogy...

Több mint 1000 évig élhet, 3-4m átmérőt elérve - a leghosszabb életű őshonos fa?

Több rovar-, madár- és emlősfajt támogat, mint bármely más európai fa?

A taninokban gazdag fa és lenyűgöző magasság a leggyakrabban villámcsapások célpontjává teszi?

Rol ecologic

- Este o specie-cheie fundamentală în ecosistemele europene, susținând peste 2300 de specii de nevertebrate, păsări, mamifere, fungi și licheni - cea mai mare biodiversitate asociată unui singur arbore. Ghindele hrănesc mistreți, cerbi, veveriți, șoareci și păsări, fiind esențiale pentru supraviețuirea faunei iarna.
- Coroana masivă oferă microhabitate diverse - cavități pentru cuibărit, scoarță pentru insecte, frunziș pentru omizi.
- Sistemul radicular puternic profund stabilizează malurile râurilor și previne eroziunea solului pe suprafețe întinse.
- Frunzele bogate în tanini se descompun lent, creând humus de calitate și îmbogățind solul.
- Longevitatea excepțională asigură continuitatea ecosistemelor forestiere pe secole.

Ökológiai szerep

- Alapvető kulcsfaj az európai ökoszisztémákban, több mint 2300 gerinctelen, madár-, emlős-, gomba- és zuzmófajt támogat - a legnagyobb biodiverzitás egyetlen fához kapcsolódva. A makkok vaddisznókat, szarvasokat, mókusokat, egereket és madarakat táplálnak, esszenciálisak a fauna téli túléléséhez.
- A hatalmas korona változatos mikroélőhelyeket kínál - üregeket fészkeléshez, kérget rovaroknak, lombzatot hernyóknak.
- A mély erős gyökérrendszer stabilizálja a folyópartokat és megakadályozza a talaj erózióját nagy felületeken.
- A taninokban gazdag levelek lassan bomlanak, minőségi humuszt hozva létre és gazdagítva a talajt.
- A kivételes élettartam biztosítja az erdei ökoszisztémák folytonosságát évszázadokon át.

!!! Albumul conține doar specii surprinse în sesiunile foto din perioada toamnă-iarnă.

!!! Az album csak az őszi-téli fotózások során megörökített fajokat tartalmazza.



Paltin de munte - Hegyi juhar

Acer pseudoplatanus

Caracteristici botanice: Arbore caducifol 20-35m înălțime, coroană largă deasă, frunze palmate 5 lobi.

Habitat: Păduri mixte de munte și dealuri, ravene umede, sol profund fertil, rezistent la umbră, preferă umiditate.

Identificare: Frunze opuse cu 5 lobi dințați, scoarță cenușie exfoliantă în plăci, samare în unghi obtuz, sevă dulce.

Botanikai jellemzők: Lombhullató fa 20-35m magasság, széles sűrű korona, tenyeresen tagolt 5 lebenyű levelek.

Élőhely: Hegyi és dombvidéki vegyes erdők, nedves szurdokok, mély termékeny talaj, árnyéktűrő, nedvességet preferál.

Azonosítás: Átellenes 5 fogazott lebenyű levelek, szürke lemezekben hámlós kéreg, tompa szögű szárnyas termékek, édes nedv.

Știați că...

Fructele samare se rotesc ca elicea elicopterului căzând - pot zbura sute de metri departe de arbore?

Lemnul este perfect pentru viori Stradivarius și instrumente - acustică perfectă datorită densității uniforme?

Seva de primăvară conține zahăr și poate fi transformată în sirop, similar arțarului canadian?

Tudták, hogy...

A szárnyas termékek helikopter-légcsavarként forognak esés közben - több száz méterre repülhetnek a fától?

Tökéletes a Stradivarius hegedűkhöz és hangszerekhez - tökéletes akusztika az egyenletes sűrűség miatt?

A tavaszi nedv cukrot tartalmaz és szirupppá alakítható, hasonlóan a kanadai juharhhoz?

Rol ecologic

- Paltinul susține biodiversitatea forestieră oferind nectar abundent prin florile mellifere de primăvară timpuriu, esențiale pentru albine și polenizatori după hibernare. Frunzișul dens creează umbră puternică și microclimă umedă în pădure.
- Samarele înaripate hrănesc păsări și rozătoare toamna și iarna, fiind dispersate eficient de vânt pe distanțe mari. Sistemul radicular profund stabilizează versanții abrupti montani și previne alunecările de teren.
- Frunzele se descompun rapid, îmbogățind solul cu nutrienți.
- Coroana largă oferă locuri de cuibărit pentru păsări și adăpost pentru mamifere arboricole.
- Reprezintă o specie forestieră valoroasă economic și ecologic, esențială pentru pădurile montane mixte și menținerea echilibrului hidrologic în bazinele montane.

Ökológiai szerep

- A hegyi juhar támogatja az erdei biodiverzitást: korai tavaszi mézelő virágai bőséges nektárt biztosítanak, amely létfontosságú a hibernációból ébredő méhek és más beporzók számára. Sűrű lombzata mély árnyékot és párás mikroklímát teremt az erdőben.
- Szárnyas lependéktermései ősszel és télen madarak és rágcsálók táplálékul szolgálnak, miközben a szél nagy távolságokra is hatékonyan elszállítja őket. Mélyre hatoló gyökérzete stabilizálja a meredek hegyoldalakat és megakadályozza a földcsuszamlásokat.
- Levelei gyorsan lebomlanak, értékes tápanyagokkal gazdagítva a talajt. Széles koronája fészkelőhelyet nyújt a madaraknak és menedéket a fán élő emlősöknek.
- Gazdaságilag és ökológiailag egyaránt értékes faj, amely elengedhetetlen a hegyvidéki elegyes erdők számára és a vízgyűjtő területek hidrológiai egyensúlyának fenntartásához.

!!! Albumul conține doar specii surprinse în sesiunile foto din perioadele toamnă-iarnă.

!!! Az album csak az őszi-téli fotózások során megörökített fajokat tartalmazza.



Mărul ornamental - Dísz-almafa

Malus 'Evereste'

Caracteristici botanice: Arbore ornamental caducifol, coroană piramidală compactă, flori albe abundente, fructe mici persistente.

Habitat: Grădini ornamentale, parcuri urbane, aliniamente stradale, sol moderat fertil bine drenat, expunere solară deplină.

Identificare: Flori albe cu aromă aprilie-mai, fructe portocalii 2-3cm persistente iarna, frunze ovate verde închis.

Botanikai jellemzők: Díszfa lombhullató, piramis alakú kompakt korona, bőséges fehér virágok, kicsi tartós gyümölcsök.

Élőhely: Díszkertekben, városi parkokban, fasorok, mérsékelt termékeny jól drenált talaj, teljes napfény.

Azonosítás: Illatos fehér virágok április-május, 2-3cm narancssárga gyümölcsök télen megmaradnak, ovális sötétzöld levelek.

Știați că...

Merele minuscule portocalii persistă pe ramuri toată iarna - ornament viu când restul e gol?

Cultivar selectat pentru rezistență excelentă la rapăn și făinare - ideal pentru grădini ecologice fără chimicale?

Primăvara se acoperă complet cu flori albe parfumate - spectacol vizual și olfactiv total?

Tudták, hogy...

Az apró narancs almák egész télen az ágakon maradnak - élő dísz, amikor minden más csupasz?

Kiváló varasodás- és lisztharmat-ellenállásra szelektált fajta - ideális ökológiai kertekhez vegyszerek nélkül?

Tavasszal teljesen beborítja illatos fehér virágokkal - teljes vizuális és illat-show?

Rol ecologic

- Malus 'Evereste' oferă nectar și polen abundente pentru albine, bondari și fluturi în primăvară timpurie, susținând polenizatorii esențial.
- Florile parfumate atrag insecte benefice care polenizează culturile din jur. Fructele mici persistente hrănesc păsări iarna când resursele sunt rare. Rezistența la boli reduce drastic nevoia de fungicide în spații verzi urbane, protejând insectele benefice.
- Coroana compactă oferă locuri de cuibărit pentru păsări mici.
- Reprezintă un exemplu excelent de plantă ornamentală multifuncțională care combină valoarea estetică cu serviciile ecologice, fiind ideală pentru grădinăritul durabil și crearea de spații verzi prietenoase cu fauna urbană.

Ökológiai szerep

- A Malus 'Evereste' bőséges nektárt és pollent kínál méhek, darazsak és pillangók számára kora tavasszal, esszenciálisan támogatva a beporzókat.
- Az illatos virágok hasznos rovarokat vonzanak, amelyek beporznak környező kultúrákat. A kis tartós gyümölcsök táplálják a madarakat télen, amikor források ritkák. A betegség-ellenállás drasztikusan csökkenti a fungicidek szükségességét városi zöldterületeken, védve a hasznos rovarokat.
- A kompakt korona fészkelőhelyeket biztosít kis madarak számára.
- Kiváló példája a többfunkciós dísznövénynek, amely egyesíti az esztétikai értéket az ökológiai szolgáltatásokkal, ideális fenntartható kertészkedéshez és faunabarát városi zöldterületek létrehozásához.

!!! Albumul conține doar specii surprinse în sesiunile foto din perioadele toamnă-iarnă.

!!! Az album csak az őszi-téli fotózások során megörökített fajokat tartalmazza.



Ienupăr de Virginia - Virginiai boróka

Juniperus virginiana

Caracteristici botanice: Arbore/arbust conifer veșnic verde 10-20m, coroană piramidală-colunară, frunze ac/solzi, fructe băciforme albastre.

Habitat: Soluri sărace calcaroase uscate, zone aride deschise, câmpii, dealuri stâncoase, rezistent secetă și ger.

Identificare: Frunziș verde-închis/albăstrui, scoartă roșie-brună exfoliantă în benzi, conuri sferice albastre acoperite ceară, aromate.

Botanikai jellemzők: Fa/cserje örökzöld tűlevelű 10-20m, piramis-oszlopos korona, tű/pikkelylevelek, bogyószerű kék termések.

Élőhely: Szegény meszes száraz talajok, száraz nyílt területek, síkságok, sziklás dombok, szárazság- és fagyűrő.

Azonosítás: Sötétzöld/kékes lombozat, vörös-barna csíkokban hámlós kéreg, gömb alakú kék viaszos tobozok, aromasak.

Rol ecologic

- Ienupăr de Virginia oferă hrană esențială pentru păsări migratoare și rezidente prin fructele băciforme bogate în nutrienți, consumate de peste 50 de specii, inclusiv sturzi, mierlițe și ciocârlii.
- Frunzișul dens veșnic verde oferă adăpost și protecție iarna pentru păsări și mamifere mici împotriva frigului și prădătorilor.
- Sistemul radicular profund stabilizează solurile sărace degradate și previne eroziunea pe versanți stâncoși și terenuri aride. Rezistența extremă la secetă și ger îl face pionier în colonizarea terenurilor perturbate, facilitând succesivitatea ecologică. Lemnul aromat cu proprietăți antifungice și repelente naturale susține ecosisteme sănătoase.
- Reprezintă o specie valoroasă pentru reîmpădurirea terenurilor degradate și crearea coridoarelor ecologice în zone aride, fiind esențială pentru biodiversitatea păsărilor migratoare.

Știați că...

Lemnul roșu aromat respinge moliile natural - folosit pentru cufere și creioane de secole?

Fructele hrănesc peste 50 specii de păsări migratoare - "stație de alimentare" pe rute intercontinentale?

Tolerează -40°C și secetă extremă - pionier pe terenuri degradate unde alte arbori mor?

Tudták, hogy...

A vörös aromás fa természetesen taszítja a molyokat - évszázadok óta használják ládákhoz és ceruzákhoz?

A gyümölcsök több mint 50 vándormadár-fajt táplálnak - "üzemanyagtöltő állomás" interkontinentális útvonalakon?

Tűri a -40°C-t és szélsőséges szárazságot - úttörő leromlott területeken, ahol más fák elpusztulnak?

Ökológiai szerep

- A virginiai boróka esszenciális táplálékot biztosít vándor- és állandó madarak számára tápanyagban gazdag bogyós termékekkel, több mint 50 faj fogyasztja, beleértve rigókat, seregélyeket és pacsirtákat.
- A sűrű örökzöld lombozat télen menedéket és védelmet nyújt madarak és kis emlősök számára hidegtől és ragadozóktól.
- A mély gyökérrendszer stabilizálja a szegény leromlott talajokat és megakadályozza az erózió sziklás lejtőkön és száraz területeken. A szélsőséges szárazság- és fagyűrés úttörővé teszi zavarás területek kolonizálásában, megkönnyítve az ökológiai szukcessziót. Az aromás fa gombaölő és természetes riasztó tulajdonságokkal támogatja az egészséges ökoszisztémákat.
- Értékes faj leromlott területek újraerdősítéséhez és ökológiai folyosók létrehozásához száraz övezetekben, esszenciális a vándormadarak biodiverzítéséhez.

!!! Albumul conține doar specii surprinse în sesiunile foto din periaoadele toamnă-iarnă.

!!! Az album csak az őszi-téli fotózások során megörökített fajokat tartalmazza.



Pin de pădure - Erdeifenyő

Pinus sylvestris

Caracteristici botanice: Arbore conifer veșnic verde 25-35m, coroană piramidală, ace perechi 4-7cm albastrui-verzi, longeviv.

Habitat: Păduri de conifere munte și dealuri, soluri nisipoase sărace, zone temperate-boreale, rezistent secetă și ger.

Identificare: Ace în perechi scurte rigid, scoarță roșie-portocalie în partea superioară exfoliantă, conuri ovoidale 3-7cm cenușii.

Botanikai jellemzők: Örökzöld tűlevelű fa 25-35m, fiatalon piramis korona, páros 4-7cm kékes-zöld tűk, hosszú életű.

Élőhely: Hegyi és dombvidéki tűlevelű erdők, szegény homokos talajok, mérsékelt-boreális övezet, szárazság- és fagyűrű.

Azonosítás: Rövid merev páros tűk, vörös-narancssárga hámlós kéreg felső részen, 3-7cm tojásdad szürke tobozok.

Știați că...

Scoarța tânără este cenușie-brună jos, apoi devine roșie-portocalie strălucitoare sus - cum crește, se "dezbracă"?

Cel mai bătrân pin din Suedia are 9550 ani (sistem radicular clonat) - cel mai bătrân organism viu?

Rășina (terebentina) a fost baza industriei chimice - lac, lipici, parfumuri și medicină tradițională?

Tudták, hogy...

A fiatal kéreg alul szürke-barna, majd felül ragyogó vörösnarancsra válik - ahogy nő, "levetkőzik"?

A legöregebb svéd fenyő 9550 éves (klonozott gyökérrendszer) - a legidősebb élő organizmus?

A gyanta (terpentin) a vegyipar alapja volt - lakk, ragasztó, parfümök és hagyományos orvoslás?

Rol ecologic

- Pinul de pădure susține biodiversitatea forestieră oferind semințe nutritive în conuri pentru veverițe, ciocnitori, sițe și corbi, esențiale pentru supraviețuirea faunei iarna. Coroana oferă locuri de cuibărit pentru păsări răpitoare și ciori, iar scoarța crăpată adăpostește insecte și licheni.
- Coroana veșnic verde protejează solul de eroziune și menține temperatura constantă în pădure pe timp de iarnă.
- Sistemul radicular profund stabilizează soluri nisipoase sărace și permite colonizarea terenurilor degradate. Acele căzute creează litieră acidă specifică care susține fungi micorizici și ecosisteme forestiere boreale unice.
- Reprezintă o specie economică și ecologică fundamentală pentru pădurile nordice și montane, esențială pentru silvicultură durabilă și conservarea biodiversității forestiere europene.

Ökológiai szerep

- Az erdei fenyő támogatja az erdei biodiverzitást táplálók magvakat kínálva tobozokban mókusok, harkályok, csuszkák és hollók számára, esszenciálisak a fauna téli túléléséhez. A korona fészkelőhelyeket biztosít ragadozó madarak és varjak számára, a repedezett kéreg rovarokat és zuzmókat ad otthont.
- Az örökzöld tetőzet védi a talajt az erózió ellen és állandó hőmérsékletet tart fenn az erdőben télen.
- A mély gyökérrendszer stabilizálja a szegény homokos talajokat és lehetővé teszi leromlott területek kolonizációját. A lehullott tűk specifikus savas avar hoznak létre, amely gombákat és egyedi boreális erdei ökoszisztémákat támogat.
- Gazdaságilag és ökológiailag alapvető faj az északi és hegyvidéki erdőkhez, esszenciális a fenntartható erdőgazdálkodáshoz és európai erdei biodiverzitás megőrzéséhez.

!!! Albumul conține doar specii surprinse în sesiunile foto din perioadele toamnă-iarnă.

!!! Az album csak az őszi-téli fotózások során megörökített fajokat tartalmazza.



Coadă de curcan - Lepketapló

Trametes versicolor

Caracteristici botanice: Ciupercă lignivagă perenă, corpuri fructifere 3-8cm, centuri concentrice multicolore, fără picior, coriace.

Habitat: Bușteni și lemn mort de foioase, rare pe conifere, păduri umede, parcuri, lemn căzut sau cioturi.

Identificare: Suprafață velutată cu benzi concentrice alb-gri-maró-albastru-verde, inferioară albă cu pori fini, textura piele.

Botanikai jellemzők: Évelő fatörő gomba, konzol alakú termőtestek 3-8cm, koncentrikus többszínű övek, tönk nélküli, bőrszerű.

Élőhely: Lombos fák rönkjén és holt fáján, ritkán fenyőkön, nedves erdők, parkok, kidőlt fa vagy tönkök.

Azonosítás: Bársonyos felület koncentrikus fehér-szürke-barna-kék-zöld sávokkal, alsó fehér finom pórusokkal, bőr textúra.

Știați că...

Fiecare exemplar unic - culorile variază de la alb la maro, albastru, verde, portocaliu - niciodată identice?

Conține polizaharide PSK și PSP folosite în terapii anticancer în Japonia și China?

Descompune lignina cea mai dură din lemn - fără ea pădurile s-ar îneca în lemn mort?

Tudták, hogy...

Minden példány egyedi - színek fehértől barnáig, kékig, zöldig, narancssárgáig változnak - soha nem azonosak?

PSK és PSP poliszacharidokat tartalmaz, amelyeket rákterápiákban használnak Japánban és Kínában?

Lebontja a fa legkeményebb ligninját - nélküle az erdők megfulladnának a holt fában?

Rol ecologic

- Joacă rol crucial în descompunerea lemnului mort, degradând lignina și celuloza prin enzime specializate, accelerând reciclarea nutrienților.
- Creează microhabitate pentru insecte, larve, păianjeni și nevertebrate care colonizează buștenii în descompunere.
- Corpurile fructifere servesc ca hrană pentru melci, insecte și mamifere mici.
- Procesul de descompunere îmbogățește solul cu humus și nutrienți esențiali pentru regenerarea pădurii. Prezența sa abundentă indică păduri mature cu ciclul natural sănătos de regenerare și biodiversitate fungică ridicată.
- Reprezintă o specie model pentru cercetarea bioremedierii și producția de enzime industriale, fiind esențială pentru funcționarea ecosistemelor forestiere și oferind aplicații medicinale promițătoare în tratamentul cancerului.

Ökológiai szerep

- Döntő szerepet játszik a holt fa lebontásában: speciális enzimej segítségével lebontja a lignint és a cellulózt, felgyorsítva a tápanyagok körforgását.
- Mikroélethelyeket teremt a korhadó rönköket benépesítő rovarok, lárvák, pókok és más gerinctelenek számára.
- Termőtestei táplálékkul szolgálnak csigák, rovarok és kisebb emlősök számára.
- A lebontási folyamat humusszal és alapvető tápanyagokkal gazdagítja a talajt, elősegítve az erdő megújulását. Bőséges jelenléte egészséges természetes körforgással és magas gombadiverzitással rendelkező, érett erdőkre utal.
- Modellfajként szolgál a bioremediációs kutatásokban és az ipari enzimgyártásban, miközben alapvető fontosságú az erdei ökoszisztémák működéséhez, és ígéretes gyógyászati alkalmazásokat kínál a daganatos betegségek kezelésében.

!!! Albumul conține doar specii surprinse în sesiunile foto din perioada toamnă-iarnă.

!!! Az album csak az őszi-téli fotózások során megörökített fajokat tartalmazza.



Ciuperca cu cerneală - Gyapjas

tintagomba

Coprinus comatus

Caracteristici botanice: Ciupercă comestibilă, pălărie cilindrico-ovoidală albă 5-15cm cu solzi brun-cenușii, picior alb înalt subțire.

Habitat: Pajiști, grădini, margini de drumuri, terenuri deranjate, soluri bogate în materie organică, izolat sau grupuri.

Identificare: Pălărie albă solzoasă tânără devine neagră și se lichefiază de jos în sus, lamele albe apoi roz apoi negre, sporată neagră ca cerneala.

Botanikai jellemzők: Fiatalon ehető gomba, fehér henger-tojás alakú 5-15cm kalap barna-szürke pikkelyekkel, fehér magas vékony tönk.

Élőhely: Legelők, kertek, útszélek, zavart területek, szerves anyagban gazdag talajok, elszigetelten vagy csoportokban.

Azonosítás: Fehér pikkelyes kalap feketévé válik és cseppfolyósodik alulról felfelé, lemezek fehérek majd rózsaszínek majd feketék, fekete tintaszerű spórák.

Știați că...

De la apariție până la autodistrugere - doar 24-48 ore!
Trebuie culesă și consumată IMEDIAT tânără?

Masa neagră lichefiată a fost folosită secole pentru cerneală de scris ?

Se autodigeră pentru a-și elibera și răspândi eficient milioanele de spori negri?

Tudták, hogy...

Megjelenéstől önpusztulásig - csak 24-48 óra! Azonnal szedni és fogyasztani kell fiatalon?

A cseppfolyósodott fekete massa évszázadokon át író tintának használták ?

Önmagát emészt meg, hogy hatékonyan szabadítsa és terjessze a millió fekete spórákat?

Rol ecologic

- Este un descompunător esențial al materiei organice moarte, accelerând degradarea resturilor vegetale, rumeguș, resturi de lemn și materie organică bogată în celuloză din sol.
- Contribuie rapid la reciclarea nutrienților și îmbogățirea solului cu compuși disponibili pentru plante. Creșterea pe terenuri deranjate indică sol sănătos cu activitate microbiană intensă și disponibilitate de materie organică.
- Procesul rapid de lichefiere și eliberare a sporilor asigură dispersarea eficientă și colonizarea rapidă a habitatelor noi.
- Reprezintă un bioindicator al solurilor fertile perturbate și al activității de descompunere intensă, fiind valoroasă pentru compostare și regenerarea naturală a solurilor degradate prin activitate antropică.

Ökológiai szerep

- Esszenciális bontója az elhalt szerves anyagnak, felgyorsítva növényi maradványok, faforgács, famaradványok és cellulózban gazdag szerves anyag lebomlását a talajban.
- Gyorsan hozzájárul a tápanyagok újrahasznosításához és a talaj növények számára hozzáférhető vegyületekkel való gazdagításához. Zavart területeken való növekedés egészséges talajt jelez intenzív mikrobiális aktivitással és szerves anyag elérhetőséggel.
- A gyors cseppfolyósodási folyamat és spórák felszabadítása biztosítja a hatékony terjedést és új élőhelyek gyors kolonizációját.
- Bioindikátora a termékeny zavart talajoknak és intenzív bontási aktivitásnak, értékes komposztáláshoz és antropogén tevékenység által leromlott talajok természetes regenerációjához.

!!! Albumul conține doar specii surprinse în sesiunile foto din perioadele toamnă-iarnă.

!!! Az album csak az őszi-téli fotózások során megörökített fajokat tartalmazza.



Vineáica - Réti imola

Centaurea jacea

Caracteristici botanice: Plantă erbacee perenă 30-70cm, tulpină ramificată aspră, frunze lanceolate întregi/dințate, capitule violet-purpuriu solitare.

Habitat: Pajiști naturale, fânețe, margini de drumuri, poieni, soluri moderate fertile bine drenate, expunere solară.

Identificare: Capitule globuloase violet-purpuriu 2-4cm, flori tubulare, iulie-septembrie, frunze verde-cenușii.

Botanikai jellemzők: Évelő lágyszárú növény 30-70cm, ágas érdes szár, lándzsás ép/fogazott levelek, magányos ibolya-bíbor fészkek.

Élőhely: Természetes legelők, rétek, útszélek, tisztások, mérsékelt termékeny jól drenált talajok, napfény.

Azonosítás: Gömb alakú ibolya-bíbor 2-4cm fészkek, csöves virágok, július-szeptember, szürke-zöld levelek.

Știați că...

Nectarul abundent atrage peste 30 specii de fluturi și albine - inclusiv specii rare amenințate?

Prezența ei semnaleză pajiști tradiționale nefertilizate chimic - "semn de calitate ecologică"?

Rădăcina profundă i-a permis să supraviețuiască secole de cosit tradițional - adaptată la fânețe?

Tudták, hogy...

A bőséges nektár több mint 30 pillangó- és méhfajt vonz - beleértve ritka veszélyeztetett fajokat?

Jelenléte vegyszerileg nem trágyázott hagyományos réteket jelez - "ökológiai minőségjel"?

A mély gyökér lehetővé tette évszázadok hagyományos kaszálásának túlélését - rétekhez alkalmazkodva?

Rol ecologic

- Este o plantă nectariferă crucială pentru polenizatori, oferind nectar abundent și polen pentru albine, bondari și peste 30 de specii de fluturi, inclusiv specii rare și amenințate pe parcursul verii prelungite. Contribuie esențial la menținerea diversității polenizatorilor în pajiști tradiționale extensive.
- Rădăcina profundă stabilizează solul și îmbogățește structura lui, prevenind eroziunea în fânețe și pajiști. Semintele hrănesc păsări granivore toamna și iarna.
- Rezistența la cosit tradițional o face indicator al pajiștilor naturale, fără fertilizare chimică intensivă. Prezența ei semnaleză biodiversitate ridicată și practici agricole tradiționale extensive.
- Reprezintă o specie-cheie pentru conservarea pajiștilor seminaturale europene, ecosisteme cu biodiversitate excepțională amenințate de intensificarea agriculturii.

Ökológiai szerep

- Kulcsfontosságú nektáradó növény beporzók számára, bőséges pollen kínál méhek, darazsak és több mint 30 pillangófaj számára, beleértve ritka és veszélyeztetett fajokat a hosszú nyári időszak alatt. Esszenciálisan hozzájárul a beporzók sokféleségének fenntartásához hagyományos extenzív legelőkön.
- A mély gyökér stabilizálja a talajt és gazdagítja szerkezetét, megakadályozva az erózió kaszálókon és legelőkön. A magvak táplálják magevő madarakat ősszel és télen.
- A hagyományos kaszálással szembeni ellenállás a fenntarthatóan kezelt természetes rétek indikátorává teszi, intenzív vegyszeres trágyázás nélkül. Jelenléte magas biodiverzitást és hagyományos extenzív mezőgazdasági gyakorlatokat jelez. Kulcsfaj az európai félnatúrális gyepek megőrzéséhez, kivételes biodiverzitású ökoszisztémák, amelyeket fenyeget a mezőgazdaság intenzívebbé válása.

!!! Albumul conține doar specii surprinse în sesiunile foto din perioada toamnă-iarnă.

!!! Az album csak az őszi-téli fotózások során megörökített fajokat tartalmazza.



Trifoi alpin - Réti here

Trifolium alpestre

Caracteristici botanice: Plantă erbacee perenă 15-40cm, frunze trifoliolate lanceolate, capitule ovoidale roșu-purpuriu dense.

Habitat: Pajiști montane și submontane, poieni, margini de pădure, soluri bine drenate calcaroase, expunere solară.

Identificare: Capitule mari 2-3cm roșu-purpuriu intens, foliole alungite înguste pubesce, calice păroase, iunie-august.

Botanikai jellemzők: Évelő lágyszárú növény 15-40cm, hármás lándzsás levelek, tojásdad sűrű vörös-bíbor fészkek.

Élőhely: Hegyvidéki és alacsony hegyvidéki legelők, tisztások, erdőszélek, jól drenált meszes talajok, napfény.

Azonosítás: Nagy 2-3cm intenzív vörös-bíbor fészkek, keskeny megnyúlt szőrös levélkék, szőrös csészék, június-augusztus.

Știați că...

Florile bogate în nectar atrag specii alpine rare de albine și fluturi - oază la altitudine?

Nodozități radiculare fixează azot atmosferic - "îngrășământ verde" natural pentru pajiști sărace ?

Prezența abundentă semnalează pajiști montane tradiționale nefertilizate - patrimoniu natural valoros?

Tudták, hogy...

A nektárban gazdag virágok ritka alpesi méh- és pillangófajokat vonzanak - magaslati oázis?

Gyökérgümők légköri nitrogént fixálnak - természetes "zöldtrágya" szegény legelőkhöz?

Bőséges jelenléte hagyományos nem trágyázott hegyvidéki réteket jelez - értékes természeti örökség?

Rol ecologic

- Fixează azot atmosferic prin nodozitățile radiculare cu bacterii Rhizobium, îmbogățind solurile montane sărace.
- Oferă nectar și polen pentru polenizatori montani, inclusiv albine sălbatice, bondari și fluturi alpine.
- Frunzișul proteic hrănește erbivore domestice și sălbatice, fiind valoroasă pentru păstoritul tradițional montan.
- Rădăcina stabilizează solul pe versanți montani și previne eroziunea în pajiști. Prezența abundentă indică pajiști montane gestionate tradițional extensiv, ecosisteme cu biodiversitate ridicată și practici pastorale durabile.
- Reprezintă o specie-cheie pentru conservarea pajiștilor montane seminaturale europene, habitate prioritare amenințate de abandon pastoral și schimbări climatice.

Ökológiai szerep

- Légköri nitrogént fixál gyökérgümőkben Rhizobium baktériumokkal, gazdagítva a szegény hegyvidéki talajokat.
- Nektárt és pollent kínál hegyvidéki beporzóknak, beleértve vadon élő méheket, darazsat és alpesi pillangókat.
- A fehérjében gazdag lombozat házi és vadon élő növényevőket táplál, értékes a hagyományos hegyvidéki pásztorkodáshoz.
- A gyökér stabilizálja a talajt hegyvidéki lejtőkön és megakadályozza az erózió legelőkön. Bőséges jelenléte hagyományosan extenzíven kezelt hegyvidéki réteket jelez, magas biodiverzitású ökoszisztémákat és fenntartható pásztorkodási gyakorlatokat.
- Kulcsfaj az európai hegyvidéki félnatúrális gyepek megőrzéséhez, prioritási élőhelyek, amelyeket fenyeget a pásztorkodás felhagyása és éghajlatváltozás.

!!! Albumul conține doar specii surprinse în sesiunile foto din perioada toamnă-iarnă.

!!! Az album csak az őszi-téli fotózások során megörökített fajokat tartalmazza.



Ghiocel - Kikeleti hóvirág

Galanthus nivalis

Caracteristici botanice: Plantă bulboasă perenă 10-20cm, frunze liniare înguste verde-cenușii, floare solitară albă pendulă, efemeroides primăvară timpurie.

Habitat: Păduri umede de foioase, livezi vechi, pajiști umede umbroase, soluri bogate humus, tolerează umbra.

Identificare: Floare albă cu 3 petale exterioare albe și 3 interioare mai scurte cu pete verzi, februarie-martie, bulb, frunze basale.

Botanikai jellemzők: Hagymás évelő növény 10-20cm, keskeny lineáris szürke-zöld levelek, magányos fehér lelógó virág, kora tavaszi ephemeroid.

Élőhely: Nedves lombos erdők, régi gyümölcsösök, nedves árnyékos legelők, humuszban gazdag talajok, árnyéktűrő.

Azonosítás: Fehér virág 3 külső fehér és 3 rövidebb belső zöld foltos szirmokkal, február-március, hagyma, tőlevelek.

Rol ecologic

- Oferă nectar și polen crucial pentru albine, bondari și fluturi care ies din hibernare foarte devreme primăvara, susținând supraviețuirea polenizatorilor.
- Bulbii și florile sunt evitate de erbivore datorită toxicității.
- Semințele cu elaiosome sunt dispersate eficient de furnici pe distanțe scurte, colonizând locuri noi prin mirmecocorie.
- Înflorirea timpurie profită de lumina abundentă înainte de desfacerea frunzișului arborilor, strategie efemeroidă adaptată la pădurile temperate.
- Prezența abundentă indică păduri vechi, nedisturbate, cu sol bogat în humus și continuitate ecologică.
- Reprezintă o specie protejată legal, amenințată de culegere comercială intensivă și pierderea habitatelor forestiere, fiind simbol al biodiversității forestiere de primăvară și necesitând conservare strictă.

Știați că...

Floarea generează propria căldură topind zăpada în jur - termogenează vegetală spectaculoasă pentru înflorire?

Toate părțile conțin galantamină toxică - acum folosită în tratamentul Alzheimer-ului?

Semințele au elaiosome (apendice hrănitor) - furnicile le dispersează primind hrană, simbioza perfectă?

Tudták, hogy...

A virág saját hőt termel, megolvastva a körülötte lévő havat - látványos növényi termogenezis virágzáshoz?

Minden része mérgező galantamint tartalmaz - ma Alzheimer-kór kezelésében használják?

A magvaknak elaiosoma (tápláló függelék) van - hangyák terjesztik táplálékért cserébe, tökéletes szimbiózis?

Ökológiai szerep

- Kulcsfontosságú nektárt és pollent kínál méhek, darazsak és pillangók számára, amelyek nagyon korán tavasszal jönnek ki hibernációból.
- A hagymákat és virágokat növényevők kerülik mert mérgezőek.
- Az elaiosómás magvakat hangyák hatékonyan terjesztik rövid távolságokra, új helyeket kolonizálva az erdőben myrmekochoria révén.
- A korai virágzás kihasználja a bőséges fényt a fák lombzatának kinyílása előtt, ephemeroid stratégia a mérsékelt övi erdőkhez alkalmazkodva.
- Bőséges jelenléte régi, zavartalan erdőket jelez humuszban gazdag talajjal és ökológiai folytonossággal.
- Jogilag védett faj, amelyet fenyeget az intenzív kereskedelmi gyűjtés és erdei élőhelyek elvesztése, az erdei tavaszi biodiverzitás szimbóluma és szigorú védelmet igényel.

!!! Albumul conține doar specii surprinse în sesiunile foto din perioadele toamnă-iarnă.

!!! Az album csak az őszi-téli fotózások során megörökített fajokat tartalmazza.



Păpădie - Gyermekláncfű

Taraxacum officinale

Caracteristici botanice: Plantă erbacee perenă 10-40cm, frunze rozeta bazală dantelate adânc, capitule galbene solitare, latexul alb.

Habitat: Pajiști, grădini, parcuri, margini de drumuri, terenuri deranjate, soluri variate, extrem de adaptabilă, cosmopolită.

Identificare: Capitule galbene 3-5cm pe tulpini goale, fructe akenă cu puf alb (parașută), latex alb la rupere, martie-octombrie.

Botanikai jellemzők: Élő lágyszárú növény 10-40cm, törzsás mélyen fogazott levelek, magányos sárga fészkek, fehér tejnedv.

Élőhely: Legelők, kertek, parkok, útszélek, zavart területek, változatos talajok, rendkívül alkalmazkodóképes, kozmopolita.

Azonosítás: 3-5cm sárga fészkek kopasz száron, fehér bóbítás terméskék (ejtőernyő), fehér tejnedv töréskor, március-október.

Știați că...

Fiecare plantă produce 2000-5000 semințe cu "parașute" care zboară kilometri departe ?

Toate părțile sunt comestibile - frunze salată, flori vin, rădăcini cafea - "superplantă" ?

Rădăcina regenerează planta chiar dacă e tăiată - mai persistentă decât multe buruieni "profesioniste"?

Tudták, hogy...

Minden növény 2000-5000 "ejtőernyős" magot termel, amelyek kilométerekre repülnek?

Minden része ehető - levelek salátának, virágok bornak, gyökerek kávének - "szupernövény"?

A gyökér újraképzí a növényt, még ha levágják is - kitartóbb, mint sok "profi" gyom?

Rol ecologic

- Oferă nectar și polen abundente pentru polenizatori foarte devreme primăvara și continuu până toamna, susținând albine, bondari, fluturi și peste 90 de specii de insecte când puține resurse sunt disponibile.

- Rădăcina pivotantă profundă aerează solul compactat și aduce nutrienți din adâncime la suprafață, îmbogățind solul. Semințele hrănesc păsări granivore, iar frunzele sunt consumate de iepuri și rozătoare. Latexul conține compuși antimicrobieni care protejează planta și solul. Prezența abundentă indică sol fertil perturbat.

- Reprezintă o plantă medicală valoroasă (diuretică, hepatoprotectoare) și comestibilă nutrițională, considerată greșit doar buruiană, fiind de fapt o specie benefică pentru biodiversitate urbană și rurală, esențială pentru polenizatori în medii antropizate.

Ökológiai szerep

- Bőséges nektár és pollent biztosít a beporzók számára kora tavasztól egészen őszig, támogatva a méheket, poszméheket, lepkéket és több mint 90 rovarfajt olyankor is, amikor kevés egyéb erőforrás áll rendelkezésre.

- Mélyre hatoló karógyökere lazítja a tömörödött talajt, és a mélyebb rétegekből tápanyagokat hoz a felszínre, gazdagítva azt. Magvai a magevő madarak táplálékai, leveleit pedig nyulak és rágcsálók fogyasztják. Tejnedve (latex) antimikrobiális vegyületeket tartalmaz, amelyek védik a növényt és a talajt. Bőséges jelenléte bolygatott, de termékeny talajra utal.

- Értékes gyógynövény (vizelethajtó, májvédő hatású) és tápláló ehető növény; tévesen tekintik csupán gyomnak, miközben valójában a városi és vidéki biodiverzitás hasznos faja, amely nélkülözhetetlen a beporzók számára az antropogén környezetben.

!!! Albumul conține doar specii surprinse în sesiunile foto din perioada toamnă-iarnă.

!!! Az album csak az őszi-téli fotózások során megörökített fajokat tartalmazza.



Usturoiul fals - Álfokhagyma (Illatfű)

Nothoscordum bivalve

Caracteristici botanice: Plantă bulboasă perenă 20-40cm, frunze liniare înguste bazale, flori albe-cremă în umbele, fără miros de usturoi/ceapă.

Habitat: Grădini, pajiști, terenuri deranjate, margini de drumuri, soluri moderate fertile, specie invazivă originară din America de Sud.

Identificare: Flori albe cu venație verde-brun 6 tepale, umbele 5-15 flori, aprilie-iunie, bulbilași numeroși.

Botanikai jellemzők: Hagymás évelő növény 20-40cm, keskeny lineáris tölevelek, fehér-krém virágok ernyőkben, nincs fokhagyma/hagyma szaga.

Élőhely: Kertek, legelők, zavart területek, útszélek, mérsékelt termékeny talajok, invazív faj Dél-Amerikából származó.

Azonosítás: Fehér zöld-barna eres virágok 6 lepellevelel, 5-15 virágú ernyők, április-június, sok hagymácska.

Știați că...

Arată ca usturoiul sălbatic dar NU miroase - lipsa mirosului aliaceu dezvăluie identitatea falsă?

Originară din Argentina/Uruguay, a invadat Europa și Asia rapid - colonizator agresiv în grădini?

Bulbul produce zeci de bulbilași anual - se înmulțește vegetativ rapid fără polenizare, aproape imparabil?

Tudták, hogy...

Úgy néz ki, mint a vadfokhagyma, de nem szaglik - a fokhagymaszag hiánya fedi fel hamis személyazonosságát?

Argentínából/Uruguayból származik, gyorsan meghódította Európát és Ázsiát - agresszív kolonizátor kertekben?

Évente több tucat hagymácskát termel - gyorsan szaporodik vegetatíván beporzás nélkül, szinte megállíthatatlan?

Rol ecologic

- Este o specie invazivă problematică care colonizează rapid grădini, pajiști și terenuri deranjate, competând agresiv cu flora nativă pentru resurse și spațiu.
- Reproducerea vegetativă intensă permite expansiune rapidă fără polenizare. Florile oferă nectar pentru polenizatori generalisti.
- Lipsa compușilor aliacei reduce valoarea ca plantă defensivă împotriva dăunătorilor. Prezența abundentă indică perturbări antropice și soluri fertile modificate.
- Reprezintă un exemplu de specie invazivă ornamentală scăpată din cultură, ilustrând riscurile introducerii plantelor exotice și necesitatea vigilenței în prevenirea invaziilor biologice vegetale în ecosistemele europene.

Ökológiai szerep

- Problémás inváziós faj, amely gyorsan benépesíti a kerteket, gyepeket és bolygatott területeket, agresszíven versengve az őshonos flórával az erőforrásokért és a helyért.
- Intenzív vegetatív szaporodása (sarjhagymák révén) gyors terjeszkedést tesz lehetővé beporzás nélkül is. Virágai nektárt kínálnak az általános megporzó rovarok számára.
- A fokhagymailatú vegyületek (allicin) hiánya miatt nem rendelkezik természetes védekező mechanizmussal a kártevők ellen. Bőséges jelenléte emberi beavatkozásra és módosított, termékeny talajra utal.
- A kertekből kivadult egzotikus dísznövények példája, amely jól szemlélteti a behurcolt fajok kockázatait és a növényi inváziók megelőzésének fontosságát az európai ökoszisztémákban.

!!! Albumul conține doar specii surprinse în sesiunile foto din perioadele toamnă-iarnă.

!!! Az album csak az őszi-téli fotózások során megörökített fajokat tartalmazza.



Nu-mă-uita - Nefelejcs

Myosotis

Caracteristici botanice: Plantă erbacee anuală/perenă 10-40cm, tulpină ramificată pubescentă, frunze lanceolate-ovate, flori mici albastre.

Habitat: Locuri umede, margini de ape, pajiști umede, păduri, grădini, soluri umede fertile, semiumbra sau soare.

Identificare: Flori albastre 5-8mm cu centru galben, 5 petale rotunjite, aprilie-septembrie, fructe lucioase, pubescentă fină.

Botanikai jellemzők: Egyéves/évelő lágyszárú növény 10-40cm, ágas szőrös szár, lándzsás-tojásdad levelek, kis kék virágok skorpiós fürtökben.

Élőhely: Nedves helyek, vízpartok, nedves legelők, erdők, kertek, nedves termékeny talajok, félárnyék vagy nap.

Azonosítás: 5-8mm kék virágok sárga középpel, 5 kerek szirm, április-szeptember, fényes makkocskák, finom szőrözöttség.

Rol ecologic

- Oferă nectar și polen pentru albine mici, muște polenizatoare și fluturi pe parcursul sezonului lung de înflorire, contribuind la susținerea polenizatorilor în habitate umede.
- Florile cu ghiduri UV atrag eficient insecte benefice care polenizează și alte plante din jur. Semințele mici hrănesc păsări grănavore și rozătoare.
- Prezența plantei indică soluri umede sănătoase. Colonizează rapid margini de ape și zone umede perturbate, stabilizând malurile prin sistemul radicular superficial dens. Frunzișul oferă microhabitat pentru nevertebrate de sol.
- Reprezintă o plantă valoroasă pentru grădini ecologice umede, atragând polenizatori și oferind frumusețe naturală fără necesitatea de îngrijire intensivă, fiind ideală pentru zone umede naturalizate și margini de iazuri ornamentale.

Știați că...

Legendă medievală - cavaler înecat dând flori iubitei strigând "nu mă uita" - simbol eternității dragostei ?

Pigmentul natural albastru-cer intens este rar în natură - unele varietăți albe sau roz există ?

Centrul galben este "bulă-ochi" UV reflectantă - ghidează polenizatorii precis spre nectar, invizibilă pentru oameni?

Tudták, hogy...

Középkori legenda - lovag megfulladt, virágokat adva szerelmének kiáltva "ne felejts el" - szerelem örökkévalóságának szimbóluma?

A természetes intenzív égkek pigment ritka a természetben - léteznek fehér vagy rózsaszín változatok?

A sárga közép UV-reflektáló "bika szem" - pontosan vezérli a beporzókat a nektárhoz, láthatatlan emberek számára?

Ökológiai szerep

- Nektár és pollent kínál kis méhek, beporzó legyek és pillangók számára a hosszú virágzási szezon alatt, hozzájárulva a beporzók támogatásához nedves élőhelyeken.
- Az UV-vezérlőkkel rendelkező virágok hatékonyan vonzzák a hasznos rovarokat, amelyek más környező növényeket is beporzanak. A kis magvak magevő madarakat és rágcsálókat táplálnak.
- A növény jelenléte egészséges nedves talajokat jelez. Gyorsan kolonizálja a vízpartokat és zavart nedves területeket, stabilizálva a partokat sűrű felületes gyökérrendszerrel. A lombzat mikroélőhelyet biztosít talajlakó gerinctelenek számára.
- Értékes növény ökológiai nedves kertekhez, vonzva beporzókat és természetes szépséget kínálva intenzív ápolás szükségessége nélkül, ideális természetesített nedves területekhez és dísztavak partjaihoz.

!!! Albumul conține doar specii surprinse în sesiunile foto din perioadele toamnă-iarnă.

!!! Az album csak az őszi-téli fotózások során megörökített fajokat tartalmazza.



