

Bureau du PNUD au Mali



RAPPORT  
ANNUEL  
2020



# Sommaire

COVID-19 Réponse du PNUD.....	4
Gouvernance inclusive et consolidation de la paix .....	8
Environnementale et résilience aux effets néfastes des changements climatiques.....	12
Laboratoire d'accélération du PNUD .....	16
Autonomisation des jeunes.....	20
Egalité des sexes et autonomisation des femmes.....	24
Rôle intégrateur du PNUD.....	28



# COVID-19

## Réponse du PNUD

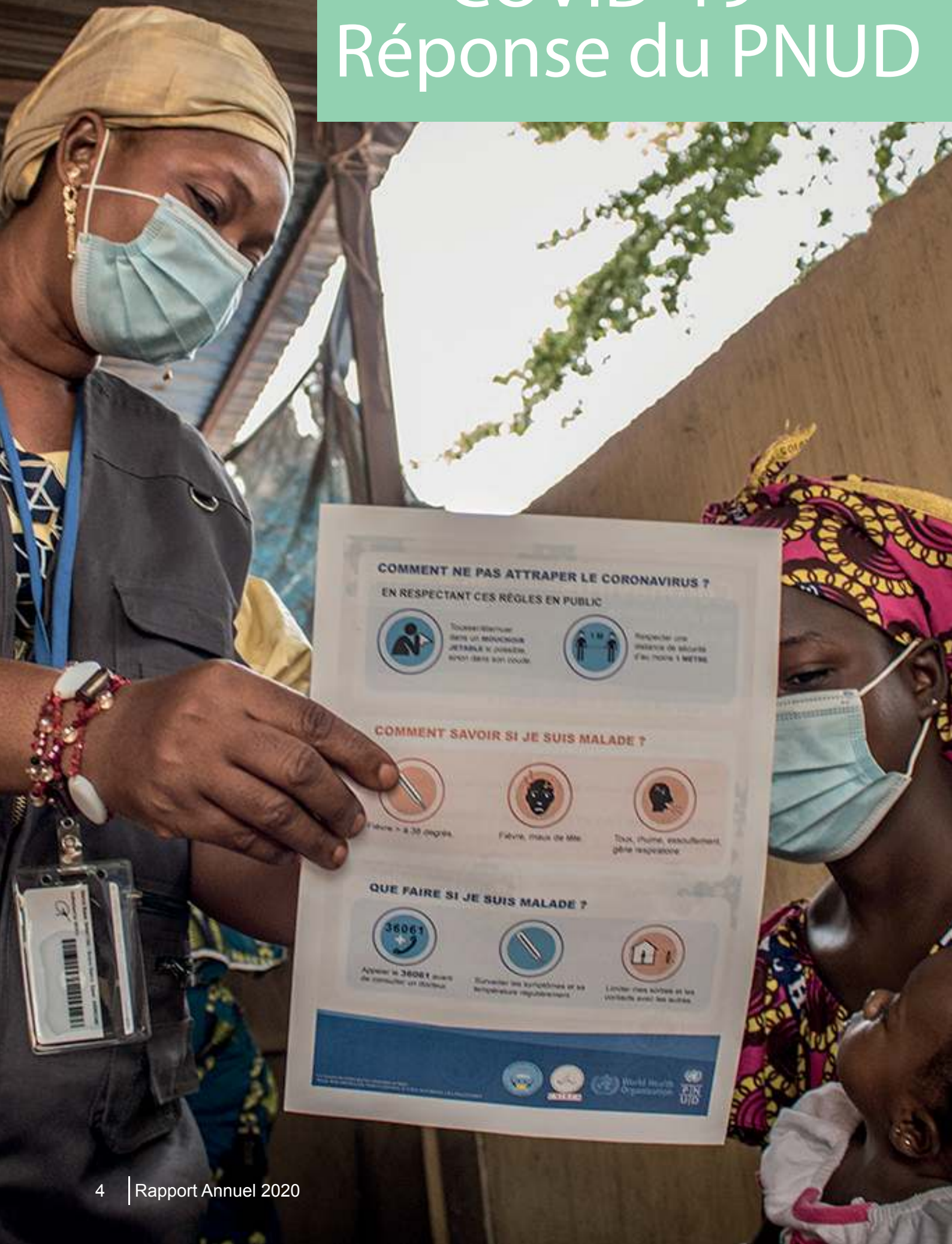

### COMMENT NE PAS ATTRAPER LE CORONAVIRUS ? EN RESPECTANT CES RÈGLES EN PUBLIC



Tousser/Éternuer  
dans un mouchoir  
jetable à usage  
unique dans son coude.



Respecter une  
distance de sécurité  
d'au moins 1 mètre.

### COMMENT SAVOIR SI JE SUIS MALADE ?



Fièvre > à 38 degrés.



Fièvre, maux de tête.



Toux, rhume, essoufflement,  
gêne respiratoire.

### QUE FAIRE SI JE SUIS MALADE ?



Appeler le 36061 avant  
de consulter un médecin.



Surveiller les symptômes et la  
température régulièrement.



Éviter tout contact et les  
visites avec les autres.

Le PNUD a appuyé le Mali dans la mise en œuvre du Plan de réponse global contre la COVID-19.

En partenariat avec la Fondation Tuwindi, le PNUD a permis la conception de la solution digitale ASSA (Assistante Sanitaire Automatique) qui a permis de :

- sensibiliser et informer en langues locales ses utilisateurs sur la maladie (informations officielles, gestes barrières, etc)
- de signaler des cas suspects et tracer leurs contacts, assister les personnes en isolement. et permettre une meilleure gestion des stocks de médicaments.

De juin à mi- décembre 2020, 17 745 personnes ont utilisé ASSA.



En appui aux autorités nationales, le PNUD et l'UNICEF ont procédé à la formation de 230 radios communautaires, locales et confessionnelles à travers le Mali pour la diffusion de messages d'information et de sensibilisation.

le PNUD en partenariat avec le Programme Volontaires des Nations Unies a déployé 60 jeunes hommes et femmes volontaires communautaires.

Leur intervention a concerné notamment les centres de santé, les marchés, les mosquées, les rues, les camps des personnes déplacées internes et autres espaces publics des six communes

de Bamako et des quatre communes (Mopti, Socoura, Fatoma et Sio) du cercle de Mopti

283 agents de santé dont 181 femmes ont été formés dans les régions de Koulikoro, Sikasso, Ségou, Kayes et Mopti assurant la sensibilisation des populations, le traçage et la prise en charge des cas COVID-19, atténuant la propagation du virus.

La formation de 248 jeunes issus de 41 coopératives a permis la création de 248 emplois. 378 373 masques réutilisables ont été confectionnés grâce à une subvention de PNUD.

114 licences Zoom ont été attribuées au gouvernement du Mali et à la coordination nationale contre la COVID-19 pour faciliter le télétravail et lutter contre la propagation du virus.

La réalisation de l'étude de l'impact de COVID-19 sur la vie socio-économique et sur le capital humain a permis d'identifier les effets négatifs de la pandémie afin d'élaborer et de mettre en œuvre les stratégies pour atténuer ces effets.

«Certains disent que la maladie n'existe pas, notre but est d'arriver à un changement de comportement » a confié Youma Cissé, coordinatrice régionale de URTEL Gao (Union des radiodiffusion télévision libre du Mali).





„ Il faut avoir le sens de l'écoute, être patient et persuasif. Même dans les centres de santé parfois, la maladie n'est pas comprise. Il est important de diffuser l'information juste pour freiner la propagation de la maladie. „

Ibrahim Bamba

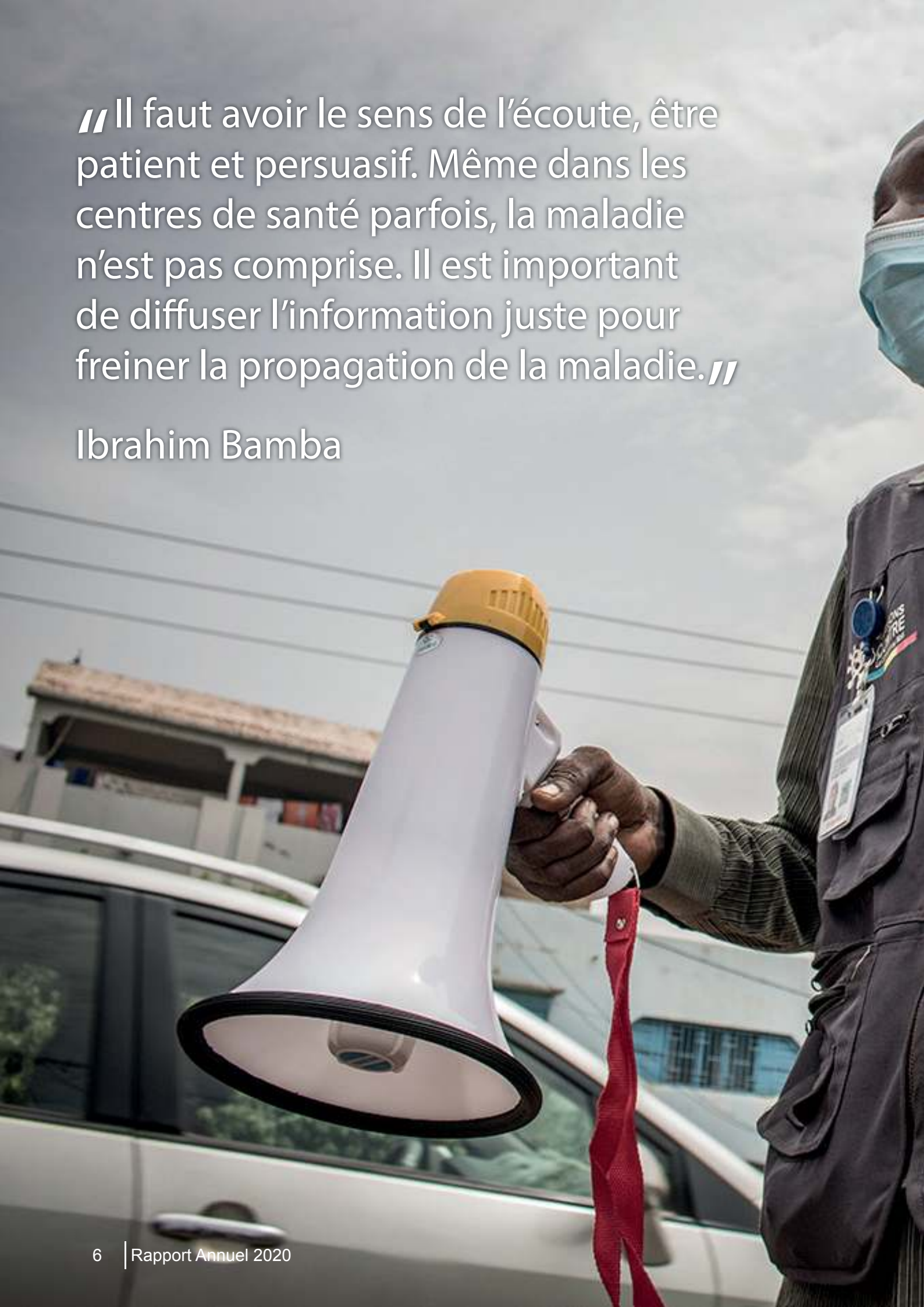



**COMMENT NE PAS ATTRAPER LE COVID-19 ?**  
EN RESPECTANT CES RÈGLES EN PUBLIC



Éviter les lieux publics  
à forte affluence  
sans porter un masque



Porter un  
masque  
dans les lieux  
publics

**COMMENT SAVOIR SI JE SUIS MALADE ?**



Fièvre > 38 degrés



Faibles courants de nez



**QUE FAIRE SI JE SUIS MALADE ?**





# Gouvernance inclusive et consolidation de la paix







558 acteurs dont 371 femmes de 93 communes ont acquis des compétences sur le leadership féminin et la participation citoyenne, le

processus électoral Dans le cadre de l'appui à la mise en œuvre de la politique nationale de décentralisation et l'Accord pour la paix,

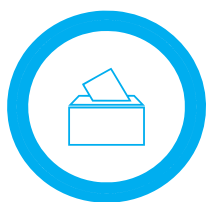

19.549 bureaux de vote ont reçu des kits de lavage de mains pendant les 2 tours des législatives en mars et avril dans un contexte de lutte contre le Coronavirus dans le

cadre de l'assistance des Nations Unies au processus électoral. Aussi, cette assistance électorale aura permis de renforcer les capacités techniques et opérationnelles des 3 organes de gestion des élections (Ministère de l'Administration Territoriale et de la Décentralisation ; Direction Générales aux Elections et la Commission Nationale Indépendante) à travers une série de formations adressées à 125 000 agents électoraux.



1400 détenus ont vu leurs conditions de détention améliorées grâce à la

réhabilitation des cellules de 17 prisons ; 11 maisons d'arrêt ont bénéficié de forages ; 1500 détenus ont accès à des équipements sportifs ; 1000 détenus ont accès à la literie ; près de 458 personnels pénitentiaires ont été formés aux règles Mandela, Bangkok et Beijing. 176 cadres ont été formés à la gestion informatisée de 27 prisons et équipées du logiciel AGIDERM qui permettra une meilleure gestion des détenus.

En matière de droits humains, le PNUD a appuyé la commission nationale des droits humains avec les résultats suivants :

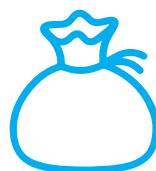

Dans la perspective d'améliorer les recettes fiscales des collectivités locales, le PNUD a assisté 10 communes dans la mise à jour de leurs matières

imposables avec une augmentation en moyenne de 14% de la matière imposable dans les communes concernées.

Le PNUD a par ailleurs contribué au renforcement de la redevabilité des institutions nationales et la lutte contre la corruption avec l'évaluation réalisée sur les acteurs de la lutte contre la corruption. Cette contribution aura servi de base pour doter le pôle économique et financier chargé de réprimer ces infractions (dont les 30 officiers de police judiciaire de la brigade financière) de capacités nécessaires pour la réalisation de sa mission.

la construction d'un nouveau commissariat à Djenné, dans le centre du Mali, a démarré ainsi que la mise en place de 14 comités consultatifs communaux de sécurité qui serviront de cadre d'échanges entre les populations et les forces de sécurité afin de renforcer les liens de confiance. 10 comités consultatifs communaux de sécurité régionaux ont en outre été mis en place sur l'ensemble du pays.

opérationnalisation de l'antenne de Mopti de la CNDH à travers : la dotation d'équipement et le renforcement des capacités de ses personnels ; la mise en place d'un réseau de 18 OSC relais des 8 cercles de la région de Mopti ; la formation de 57 représentants des OSC de la région de Mopti formés sur le monitoring des droits de l'homme et sensibilisés sur le rôle de la CNDH ; La formation de 18 OSC-relais de la CNDH venant des 8 cercles de la région de Mopti et 2 Stagiaires de la CNDH Sévaré dans la région de Mopti.

le PNUD a appuyé l'évaluation de la mise en œuvre du plan d'action 2018-20 de la politique nationale de prévention et lutte contre l'extrémisme violent et le terrorisme et le démarrage du processus d'élaboration du nouveau plan d'action 2021-25 ainsi que de la stratégie nationale de cohésion sociale.



Une étude a été réalisée sur les causes de l'extrémisme violent au Mali en partenariat avec le programme régional du PNUD dont

les résultats serviront à identifier les actions à mettre en œuvre durant les 5 prochaines années pour réduire l'extrémisme violent au Mali. Une autre étude a porté sur les mécanismes de prévention et de gestion des conflits dans les régions du centre et du nord.

Ces études ont mis en évidence le déficit de gouvernance, le sentiment d'insécurité, d'exclusion, d'inégalités sociales comme sources des conflits et la pertinence des approches communautaires comme mécanismes de résolution des conflits.

L'appui du PNUD a également permis la mise en œuvre de la stratégie de stabilisation des régions du centre à travers notamment l'opérationnalisation des cadres régionaux de concertations statutaires dans les régions de Ségou et Mopti.



21 Laboratoires de paix ont été mis en place dont 8 en 2020.

Les laboratoires sont des espaces pour analyser les problèmes ou conflits, construire des idées novatrices, explorer des horizons meilleurs pour la communauté, innover des pensées à résoudre des conflits

les forces de défense et de sécurité (FDS), 14 comités consultatifs de sécurité ont été mis en place et servent de cadre d'échanges entre les populations et ces acteurs dans le cadre de la mise en œuvre d'une approche de police de proximité. Le Partenariat avec les organisations de la société civile a permis l'adhésion des communautés locales aux stratégies gouvernementales en matière de gestion des conflits et leur implication dans la mise en œuvre.



Dans la région de Mopti, des pactes communautaires de stabilité sociale ont été conclus dans 6 communes pour identifier des solutions aux problèmes communautaires à travers une communication non violente, le respect de l'équité et du genre.

Ces pactes ont mobilisé plus de 510 personnes de différentes couches sociales (170 jeunes, 206 femmes, 87 hommes, et 47 animateurs).

Il s'en est suivi les actions de renforcement des capacités techniques de 300 jeunes dont 150 femmes en leadership et participation dans la prise de décision.





Orphelin de père et de mère, j'avais pour seul soutien mon grand-frère ; Je suis vite tombé dans l'alcool et la drogue et J'ai fait 7 fois la prison,

Cette opportunité de formation en prison était comme une porte de sortie pour moi. J'ai alors choisi d'apprendre un métier pour sortir de ce cycle infernal. Je sais monter les lits, les armoires et j'ai aussi appris certaines techniques de menuiserie appliquées à la construction de bâtiments.

Je fais même un peu d'épargne, j'ai besoin de quelques équipements. Je n'en ai malheureusement pas. Je voudrais m'installer ensuite à mon compte et former d'autres personnes dans mon futur atelier.



# Durabilité environnementale et résilience aux effets néfastes des changements climatiques





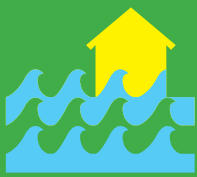

le PNUD a permis au gouvernement du Mali à travers Mali Météo, de disposer d'un système automatisé d'alerte précoce aux inondations par la mise en place de 88 équipements de mesure hydro-climatique et de 5 stations automatiques pour plus de 1250000 personnes. La construction de plus de 200.000 m linéaires de caniveaux, des collecteurs construits et réhabilités y

compris la construction de digues filtrantes et l'opérationnalisation des comités de veille, a permis de réduire de 80%, les risques d'inondations dans 3 communes urbaines du district de Bamako et 4 communes rurales.

Par ailleurs, 69786 ménages ruraux utilisent désormais les informations climatologiques et le système d'alerte précoce pour des besoins agricoles et pastoraux.



Dans le cadre de la révision de la contribution déterminée au niveau national (CDN), 30 acteurs nationaux issus des

ministères de l'Economie et des finances, de l'Administration Territoriale et l'Environnement disposent de nouvelles capacités dans la prise en compte du changement climatique dans la politique macroéconomique, la planification fiscale, la budgétisation, les investissements publics et les pratiques de passation des marchés.

56 femmes au niveau national et régional ont vu leur capacité renforcée sur les domaines thématiques des conventions de Rio et jouent le rôle de point focal SNGIE. Un réseau régional de gestion de l'information environnementale composée de 74 personnes dont 65 hommes et 09 femmes opère dans le cadre de l'assurance qualité des données collectées.

Le PNUD a contribué au verdissement de la Politique de Développement Agricole et à rendre fonctionnel le Système National de Gestion d'Information Environnementale (SNGIE) y compris l'intégration des Conventions de Rio dans 8 plans de développement économique et social PDSC à Sikasso et à Kayes..



Des systèmes hydrauliques villageois améliorés fonctionnant à l'énergie solaire ont permis l'accès à l'eau potable de plus de 10000

personnes des plus vulnérables dont 52% de femmes réduisant ainsi leur corvée et améliorant leurs conditions de vie.

Dans les régions de Kayes, Nioro, Sikasso, Koutiala, des infrastructures agrosylvopastorales, de conservation des biodiversités et des champs écoles ont permis à plus de 10676 ménages de mettre en pratique des mesures résiliences aux effets néfastes des changements climatiques. Ces ménages représentent une population de 72 763 habitants dont 37 302 femmes.



42302 femmes exploitent 14 périmètres maraîchers et 03 centres de transformation de produits locaux équipés de mini centrales solaires dans

les localités de Koutiala, Kayes, Nioro et Sikasso.

En terme de solutions durables, 220 335 producteurs agrosylvopastoraux utilisent des techniques innovantes de gestion durables des terres et des ressources en eau et voient leurs moyens de subsistance et leur sécurité alimentaire améliorés.



L'accompagnement du PNUD a également permis au gouvernement de constituer un catalogue de technologies de gestion durables des terres et des eaux. Ainsi, 220835 producteurs dont 30% de femmes utilisent aujourd'hui des techniques de gestion durables des terres et des eaux innovantes et résilientes. 66000 femmes mènent des pratiques agropastorales en utilisant des techniques de gestion durable des terres et de l'eau résilientes et innovantes améliorant ainsi la sécurité alimentaire des ménages et les revenus dans les domaines de la pisciculture, du maraîchage et de l'élevage.



2283 ménages au niveau de 10 localités de la région de Mopti ont bénéficié de l'énergie solaire à travers l'installation de plateformes multifonctionnelles solaires. Dans ces villages, les communautés ont bénéficié également de l'éclairage public, de moulins, décortiqueuses et de charges de batteries et de téléphones.

A Baguinéda, Ségou, Sikasso, Koutiala et Kita, le PNUD a mis en place 11 mini centrales hybrides qui sont gérées par des groupes de femmes au bénéfice de 440 ménages. 2968 personnes dont 80 % de femmes bénéficient des services d'électricité à travers l'éclairage public. Plus de 7000 femmes ont vu la pénibilité des tâches domestiques diminuer grâce à la meunerie, permettant aussi aux petites filles de fréquenter l'école et de poursuivre leur cursus scolaire.

A Mopti, 8 coopératives agricoles équipées de pompes solaires et de décortiqueuses solaires opèrent. Ces équipements ont permis à plus de 600 femmes et jeunes d'améliorer leurs moyens de subsistance. Avec les plateformes multifonctionnelles solaires, plus de 3460 femmes ont vu leurs conditions de vie et leurs moyens de subsistance améliorés. Dans le domaine des énergies propres, renouvelables et abordables 3473 nouveaux emplois ont été créés pour les femmes et les jeunes dont 2020 pour les femmes et 1453 pour les jeunes.





# LABORATOIRE D'ACCELERATION DU PNUD



Le réseau d'apprentissage sur les défis du développement le plus rapide au monde

Le PNUD dans sa volonté de contribuer rapidement et efficacement à l'atteinte des objectifs de développement durable a initié depuis quelques années une gamme de services inscrivant l'innovation au cœur

du développement. C'est dans ce cadre que le réseau des Accelerator Lab a vu le jour pour repenser notre approche du développement et catalyser les solutions innovantes développées localement pour répondre aux défis complexes de notre époque. dans différents domaines que sont la santé, l'agriculture, l'assainissement, l'énergie renouvelable, la gouvernance, etc.



## ACCELERATOR LAB MALI



## Opération Bamako sans déchets plastiques

La particularité du lab est de chercher à travailler sur des thématiques spécifiques en un temps record comparativement aux projets traditionnels pour ainsi tirer des enseignements de toutes les réflexions et activités organisées dans ce cadre. Pour son premier cycle d'apprentissage de 100 jours, l'Accelerator Lab a travaillé sur la problématique de l'assainissement et de manière plus précise sur la question de la gestion des déchets plastiques à Bamako.



C'est ainsi que la solution des kiosques d'achat des déchets plastiques de la Fondation Santé-Environnement, qui avait été cartographiée pendant le cycle, a fait l'objet d'une expérimentation. L'idée est de donner de la valeur aux plastiques en les achetant auprès des riverains à raison de 100 FCFA le kilogramme. 4 kiosques ont été fabriqués et installés dans 4 secteurs tests dans le quartier de Banconi, en commune I du District de

Bamako.

4 gestionnaires de kiosque ont été recrutés pour assurer le fonctionnement de ceux-ci. En seulement 11 jours de service, 3933 kg de déchets plastiques ont été achetés avec la population et acheminé vers 3 unités de transformation. En outre, des séances de sensibilisation sur le tri des déchets ont été organisées et 1000 sacs réutilisables en tissu ont été distribués. Il a été constaté au terme de l'expérimentation que les rues des secteurs ont gagné en salubrité et 90% des femmes procédaient au tri des déchets plastiques au sein de leur ménage. Les résultats obtenus ont été consolidés auprès de la Direction Nationale de l'Assainissement du Contrôle des Pollutions et des Nuisances (DNACPN).

L'accelerator Lab s'est donné notamment pour mission d'impliquer l'écosystème de l'innovation malien, la société civile, le secteur privé et le Gouvernement dans la recherche de solutions innovantes dans les quatre domaines prioritaires identifiés dans ce plan, à savoir : la gouvernance, l'économie verte, la protection sociale et la rupture numérique.

Une série de hackathons dénommée #Anwkathon, a été organisée en décembre 2020 sur les deux premières thématiques susmentionnées.





Dans le cadre du hackathon sur la gouvernance, les projets des 3 équipes lauréates portent respectivement sur le recouvrement des taxes au niveau des marchés (Salen), la facilitation de l'obtention des actes de naissance et cartes d'identité (ADN-CIN) et enfin le signalement de cas de suspicion de délits et crimes aux forces de l'ordre (SAFE-CITY).

Le hackathon sur l'économie verte a quant à lui permis la participation de 380 équipes porteuses de projet. Les 3 équipes gagnantes interviennent dans le domaine de la transformation du moringa (Mamali Moringa), le traitement et la purification des huiles de moteur (Sy Oil) et la filtration lente d'eau sur sable (FLS sarl).

Ces 6 équipes gagnantes bénéficieront d'un accompagnement dans le développement de leur solution.

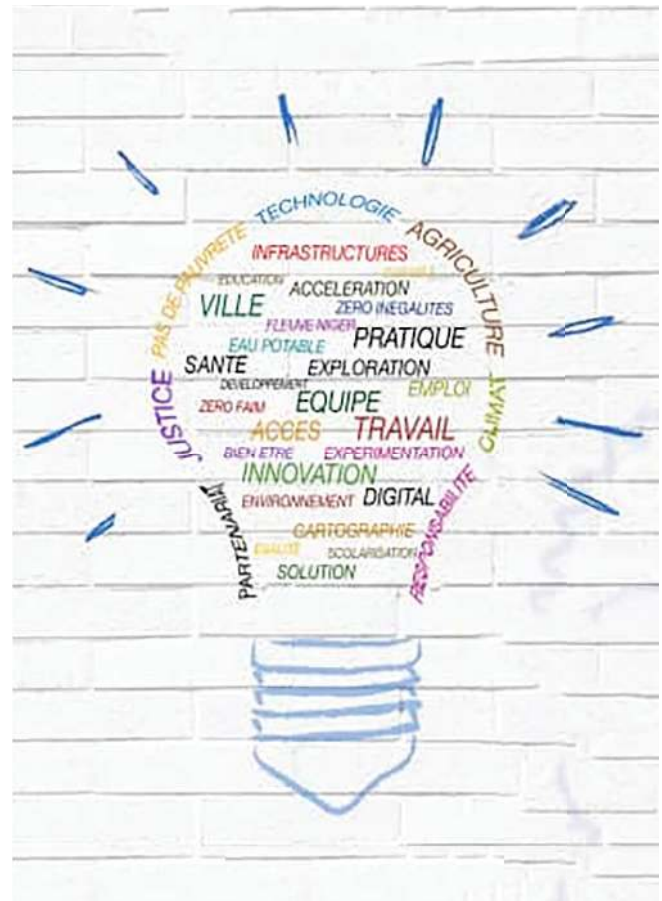









- Les légumes
- Les fruits
- Les tubercules
- les produits laitier

Les Produits  
**Sanza**  
de la ferme à l'a

# Autonomisation des je





- volailles
- Les Poissons et fruits de mer
- La Charcuterie
- Les produits locaux transformés

unes



Le renforcement des capacités et l'autonomisation des jeunes est une des six priorités stratégiques de l'Offre Stratégique du PNUD pour l'Afrique (2020-2024).

L'approche du PNUD en matière de participation et d'autonomisation des jeunes est d'associer les jeunes femmes et hommes aux initiatives de paix et développement, en tant que partenaires à part entière, et agents actifs du changement et de la transformation socio-économique.



En tant que co-lead aux côtés de l'Organisation Internationale pour les Migrations (OIM), le PNUD a contribué à l'élaboration de la Stratégie jeunesse du Système des Nations Unies au Mali. La stratégie vise à soutenir le Gouvernement Malien à relever les défis liés à l'insécurité, le chômage et le manque d'accès aux services sociaux de base, qui constituent les plus grands freins à l'émancipation des jeunes.

Elle vise à encourager la mobilisation et la participation des jeunes autour des 3 axes stratégiques suivants : (i) La gouvernance efficace et redevable pour une société en paix, juste et inclusive ; (ii) La croissance inclusive, résiliente et la durabilité environnementale ; (iii) L'accès aux services sociaux de base et la protection sociale.

Le PNUD, avec l'appui du Ministère de l'Emploi et de la Formation Professionnelle, a mis en œuvre un vaste programme d'appui à l'entrepreneuriat pour les jeunes au Mali, en partenariat avec la Fondation Tony Elumelu, et visant plus de 3,000 jeunes, dont 30% de femmes, issu.e.s de toutes les régions du Mali.

Le projet a permis la formation en ligne de 2,194 jeunes, dont 30% de jeunes femmes, au Mali sur l'entrepreneuriat et le développement d'entreprises, et l'accompagnement financier de 1860 jeunes pour le démarrage de leur entreprise.



10 000 jeunes

A terme, le projet permettra d'accompagner 10,000 jeunes maliens sur une période de 3 ans, pour le développement de leur entreprise.









# Egalité des sexes et autonomisation des femmes



## Certification Gender Equality Seal du PNUD-Mali



Le PNUD-Mali a été certifié ARGENT-FORT, soit 74% d'intégration du genre dans ses programmes et opérations. Cette certification correspond à l'offre

programmatique du PNUD au Mali depuis 2014, à travers :

- La mise en œuvre des programmes d'autonomisation des femmes et des filles ;
- La lutte effective contre les VBG, et les pratiques néfastes faites aux femmes et aux filles ;
- La promotion de la participation politique des femmes ;
- L'atténuation des risques liés aux changements climatiques dont les femmes et les filles sont les premières victimes,
- L'intégration de l'égalité des sexes dans les recrutements, l'acquisition des biens et des services, la promotion de l'environnement favorable, l'équilibre vie au travail et en famille,

### Mise en œuvre de la nouvelle programmation en matière de l'état de droit et de droits de l'homme

La prise en compte du genre a été assurée dans l'ensemble des activités visant à promouvoir les droits des femmes et filles détenues. 14 comités consultatifs de sécurité ont été mis en place en tenant en compte de l'égalité des sexes. Dans ce domaine, 1/3 des formateurs formés par le PNUD ont été des femmes et près de 15% des personnels formés (127 Femmes sur 933). Par ailleurs, 100 % des femmes détenues durant l'année 2020, soit 246, ainsi que celles ayant des enfants en bas âge ont bénéficié d'équipements spécifiques à leur besoins (kits de dignité : serviettes hygiéniques... et kits nourrissons : couches...). Des tests de dépistage de cancer du sein ont été organisés.

## Leadership et participation des femmes au processus électoral



Le PNUD a entrepris différentes initiatives pour améliorer participation des femmes et des jeunes aux élections. Ainsi, une «plateforme» a été mise en place en partenariat avec ONU Femmes et le Groupe Pivot Droit et Citoyenneté des Femmes pour suivre la participation des femmes. Des campagnes de sensibilisation conduites par 15 OSC partenaires ont contribué à rehausser le taux de participation des femmes. Ainsi, la nouvelle législature a enregistré 42 femmes sur 147 députés élus, ce qui représente plus de 28% par rapport à la précédente législature (9,52%). Malgré la performance exceptionnelle de ces élections législatives, l'objectif de la loi «052/2015 du 18 décembre 2015 qui prévoit une représentation de 30% de femmes dans les fonctions nominatives et électives n'a pas été totalement atteint. Plus spécifiquement, 279 femmes de 93 communes ont acquis des connaissances sur le « le leadership, le processus électoral et le fonctionnement des Collectivités territoriales ». Le taux de participation globale des femmes aux différentes formations a été d'environ 66,48%.



## Lutte contre les violences basées sur le genre (VBG) et pratiques néfastes faites aux femmes et aux filles

Dans le cadre du Programme Conjoint Spotlight, visant à prévenir et lutter contre les violences basées sur le genre (VBG), 476 personnes dont 35% de femmes ont participé à l'évaluation des capacités et besoins des institutions nationales et locales en matière de prévention et de lutte contre les VBG. Cette évaluation a permis d'élaborer un plan de renforcement des capacités de ces institutions. 137 Personnes dont 41 femmes ont vu leurs capacités renforcer en budgétisation sensible au genre et sont actuellement capable d'intégrer cette thématique dans les politiques et budgets sectoriels de leurs régions.

Le PNUD en Partenariat avec ONU Femmes, l'UNFPA, l'UNHCR, l'UNICEF a continué à donner son appui au Gouvernement pour mettre en place des politiques et stratégies pour lutter contre les VBG dans le cadre du programme Spotlight. A cet effet, une évaluation des capacités et besoins des institutions nationales et locales à mettre en œuvre des programmes et stratégies visant

à prévenir et lutter contre les VBG a été effectuée et touchée 476 personnes dont 35% de femmes.

## Protection adéquate des populations les plus défavorisées contre le Covid-19



Dans le cadre de la mise en œuvre du plan de réponse du PNUD face à la pandémie de la COVID 19, 18 femmes entrepreneurs et cheffes d'entreprises et coopératives de coupe couture et 123 jeunes filles membres de ces coopératives ont bénéficié d'un renforcement de capacités dans le cadre de l'approche 3X6 et de la méthode Kaizen.

Ces coopératives ont contribué à la confection et à la vente de plus de 300 000 masques en faveur des groupes vulnérables. Ce qui a permis de relancer leurs activités de production, de consolider leurs emplois, de contribuer à la lutte contre la propagation de la COVID-19 et à la relance économique du pays.



5

# ÉGALITÉ ENTRE LES SEXES





# Rôle intégrateur du PNUD

Le PNUD fait partie du système des Nations Unies pour le développement UNDS et travaille avec les coordonnateurs résidents de l'ONU en sa qualité de membre des équipes de pays des Nations Unies, pour aider les pays à réaliser le Programme 2030. Le PNUD a un rôle spécifique à jouer en aidant le Coordonnateur résident et les équipes de pays des Nations Unies à faire des analyses, une planification et une mise en œuvre intégrée, afin de promouvoir une approche multidimensionnelle des ODDs.

Le PNUD Mali a également joué un rôle pilote dans l'élaboration du calendrier de la transition, approuvé en janvier 2020, en réponse à la directive du Secrétaire général sur la transition et à la résolution 2480 (2019) du Conseil de Sécurité des Nations Unies. Le calendrier de la transition a été élaboré en consultation avec les différents piliers de la



MINUSMA et l'Equipe Pays des Nations Unies. Dans le contexte malien, les travaux initiaux sur la transition se sont essentiellement concentrés sur une mise en œuvre efficace et coordonnée du Cadre Stratégique Intégré et le développement de mécanismes de coordination et de suivi intégré, y compris dans le Centre du Mali. Le PNUD Mali a mis à disposition son expertise à travers le déploiement d'une spécialiste de la transition, et a joué son rôle d'intégrateur au sein du Système des Nations Unies, pour définir une stratégie de transition cohérente dans le contexte du Mali.

Conformément au calendrier de la transition, une analyse du conflit basée sur le genre a aussi été réalisée en 2020, identifiant ainsi les principales dynamiques de conflit liées au genre.

Le bureau PNUD au Mali a appuyé la coordination du Système des Nations Unies

dans la conduite d'une évaluation rapide de l'impact socio-économique axée sur le relèvement, la reconstruction et la résilience avec l'appui technique de UNCT et UNICEF.

-La collecte des données et le renforcement du système de gestion de l'information

-La formulation d'une proposition pour renforcer la coopération entre le SNU et la Banque mondiale, en dotant les acteurs humanitaires-développement-paix de capacités pour s'engager dans le suivi, l'évaluation et la programmation conjointe face à la crise

-La formulation d'un programme conjoint des UN en réponse à la COVID-19

-L'élaboration d'un programme conjoint de protection sociale, de télémédecine et d'énergies renouvelables en collaboration avec UNICEF, OMS et PAM, pour renforcer le système de santé malien de manière holistique et durable en tirant parti du potentiel de l'énergie solaire et de la santé numérique. Il renforcera davantage la résilience du système de santé et des communautés bénéficiaires, en particulier les groupes vulnérables des zones rurales.

Le bureau également a appuyé la mise en œuvre des activités prioritaires définies dans le cadre de la phase d'extension du Programme d'Appui à la Gouvernance et à la Résilience Economique pour la Réduction de la Pauvreté (PAGER). Ce soutien s'est traduit par la tenue de la revue du Cadre Stratégique pour la Relance Economique et le Développement Durable (CREDD) et des Objectifs de Développement Durable (ODD). Les rapports de mise en œuvre du CREDD et des ODD fournissent la situation de mise en œuvre du CREDD et des ODD.

En ce sens, ils actualisent la feuille de route pour la mise en œuvre des ODD issue du processus MAPS (Mainstreaming, Acceleration and Policy Support). Ce programme a également soutenu la production du Rapport sur la Coopération au Développement 2019 et du Cadre de Ressources Externes à Moyen Terme. Ces deux documents font ressortir l'apport des partenaires bi et multilatéraux au financement du CREDD. Ils fournissent des informations pertinentes qui serviront à consolider le cadre intégré de financement des ODD au Mali.

Misc





# Le rôle en œuvre de l'approche Nexus Humanitaire, Développement Paix



Une des conséquences de la crise au Mali est le déplacement massif des populations des zones de conflit vers des localités jugées stables. La seule région de Mopti comptait en décembre 2020 environ 113 043 personnes déplacées selon les données de la direction régionale du développement social et de l'économie solidaire de Mopti.

En plus d'avoir généré des nouveaux besoins, notamment humanitaires, cette crise a amplifié et rendu chronique les risques et vulnérabilités auxquels sont confrontés les populations.

Le PNUD Mali a initié la Stratégie Nexus Humanitaire-Développement et Consolidation de la Paix qui a été validée par l'Equipe Pays Nations-Unies pour l'ensemble des acteurs au Mali. Au niveau des régions du centre et du nord, des actions ci-après ont été réalisées.

Dans les régions du centre, différents acteurs des Nations-Unies et ONG y compris notamment OCHA, OIM, PAM, FAO, FNUAP, ONUFEMMES, HCR, MINUSMA etc. se sont engagées dans une dynamique conjointe pour apporter des réponses multisectorielles aux besoins complexes des populations locales particulièrement les Personnes déplacées internes. :

600 Déplacés internes formés en 6 corps de métiers (saponification, embouche, coiffure,

commerce, tatouage, agroalimentaire) ; 800 femmes déplacées internes dotés en kits de travail fonds d'amorçage  
500 femmes mareyeuses de six groupements féminins de la commune de Konna et Mopti en vue de l'augmentation significative des conditions de production de commercialisation des produits de la filière poisson.

Dans la région de Kidal, suite à la mission inter-agences et à l'analyse conjointe effectuée dans la région de Kidal en août 2020, le PNUD conjointement avec les autres agences a :

- appuyé les organisations de la société civile pour soutenir 200 Femmes formées en entrepreneuriat notamment en gestion d'activités génératrices de revenus , gestion de micro-entreprise, comptabilité
- doté de fonds d'amorçage soit 100 femmes à Kidal, 60 femmes à Tessalit, 40 femmes à Tinessako, 40 femmes à Essouk.

Dans la région de Gao, le PNUD appuie les ONG locales pour soutenir 205 femmes qui ont été formées en coupe et couture, mécaniques pour la réparation des motos, coiffure, petits commerces et menuiserie métalliques comme initiatives de solutions durables pour renforcer la résilience communautaire des populations locales.



**PN  
UD**

“  
Des méchants sont venus un jour dans notre village dans le cercle de Bankass (Mopti). Ils avaient des fusils et ils ont tué certains. d'autres comme nous ont réussi à fuir.  
Nous essayons de commencer une nouvelle vie. Certaines femmes du camp de réfugiés ont appris la fabrication du savon avec l'appui du projet. La vente du savon nous permet de subvenir à nos besoins et à ceux de nos enfants.  
Nous souhaitons former d'autres femmes du camp et mieux développer notre activité.”

© Fatoumata Gadiaga, déplacée interne à Mopti.





# Ressources reçues en 2020

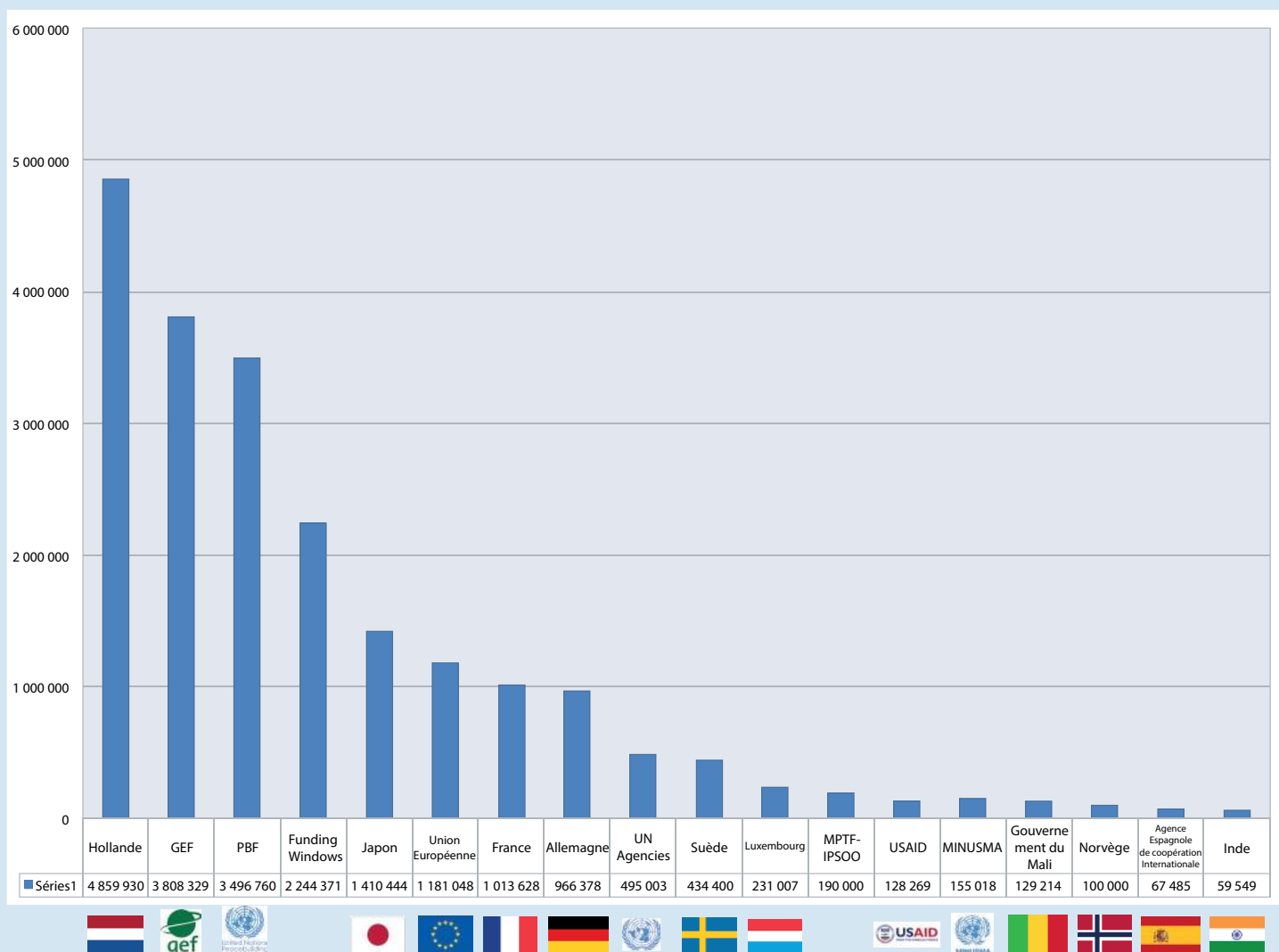







*Programme des Nations Unies  
pour le développement*

*Maison commune des Nations Unies  
Badalabougou Est  
B.P. 120  
Bamako - Mali*

*Tél : +223 4498 0303  
Fax : +223 4498 0390  
Site web : [www.ml.undp.org](http://www.ml.undp.org)*

 *PnudMali*

 *@PNUDMALI*

 *Pnud mali*

 *PNUD\_MALI*

*Photos : PNUD Mali / DS photographie*