

2026

BOLETÍN TRIMESTRAL



FECHOAC

FEDERACIÓN NACIONAL DE COOPERATIVAS DE AHORRO Y CRÉDITO

ENE
FEB
MAR
ABR
MAY



Los resultados económicos alcanzados reflejan el compromiso, la disciplina institucional y la confianza de nuestras cooperativas socias. Estos logros no solo evidencian una gestión responsable, sino que fortalecen nuestra capacidad de seguir generando valor, impulsando iniciativas y acompañando el crecimiento sostenible del sector.

Reafirmamos nuestro compromiso de continuar trabajando de manera articulada, orientando los recursos y esfuerzos hacia el fortalecimiento de cada una de nuestras cooperativas, con una visión de desarrollo solidario, eficiente y sostenible.

Sigamos avanzando juntos, porque cuando el esfuerzo es colectivo, los resultados trascienden.

MSc. Patricio Barreiro Morales
Gerente

CONTENIDO

1

COACS CONSOLIDADO

- ACTIVOS
- PASIVOS
- PATRIMONIO

2

COACS SEGMENTO 1

- ACTIVOS
- PASIVOS
- PATRIMONIO

3

COACS SEGMENTO 2

- ACTIVOS
- PASIVOS
- PATRIMONIO

4

COACS SEGMENTO 3

- ACTIVOS
- PASIVOS
- PATRIMONIO

5

COACS SEGMENTOS 4 Y 5

- ACTIVOS
- PASIVOS
- PATRIMONIO

6

INDICADORES Y EVALUACIÓN DE RIESGOS

- CALIFICACIÓN
- RANKING DE CRECIMIENTO 2026
- INDICADORES CLAVE - GESTIÓN FINANCIERA
- RANKING SOCIAS FECOAC - MARZO 20206
- EVALUACIÓN



1

COACS CONSOLIDADO



ACTIVOS

Al corte de marzo de 2026, las cooperativas de la FECOAC alcanzaron activos consolidados por USD 2.729 millones, manteniendo una tendencia ascendente constante durante los últimos cuatro años. Este crecimiento refleja una expansión equilibrada en liquidez y operaciones crediticias, pese a la reducción actual en la demanda de créditos que obliga a priorizar la sostenibilidad.

La estructura del activo se distribuye de la siguiente manera: el Segmento 1 lidera con USD 2.217 millones (81,27 %); el Segmento 2 registra USD 278,1 millones (10,19 %) con un leve descenso respecto a 2025; el Segmento 3 suma USD 184,04 millones (6,75 %), siendo el de mayor crecimiento del trimestre; el Segmento 4 cuenta con USD 44,9 millones (1,65 %) y el Segmento 5 con USD 3,95 millones (0,19 %), mostrando estos últimos un desarrollo progresivo.

CONSOLIDADO – EVOLUCIÓN

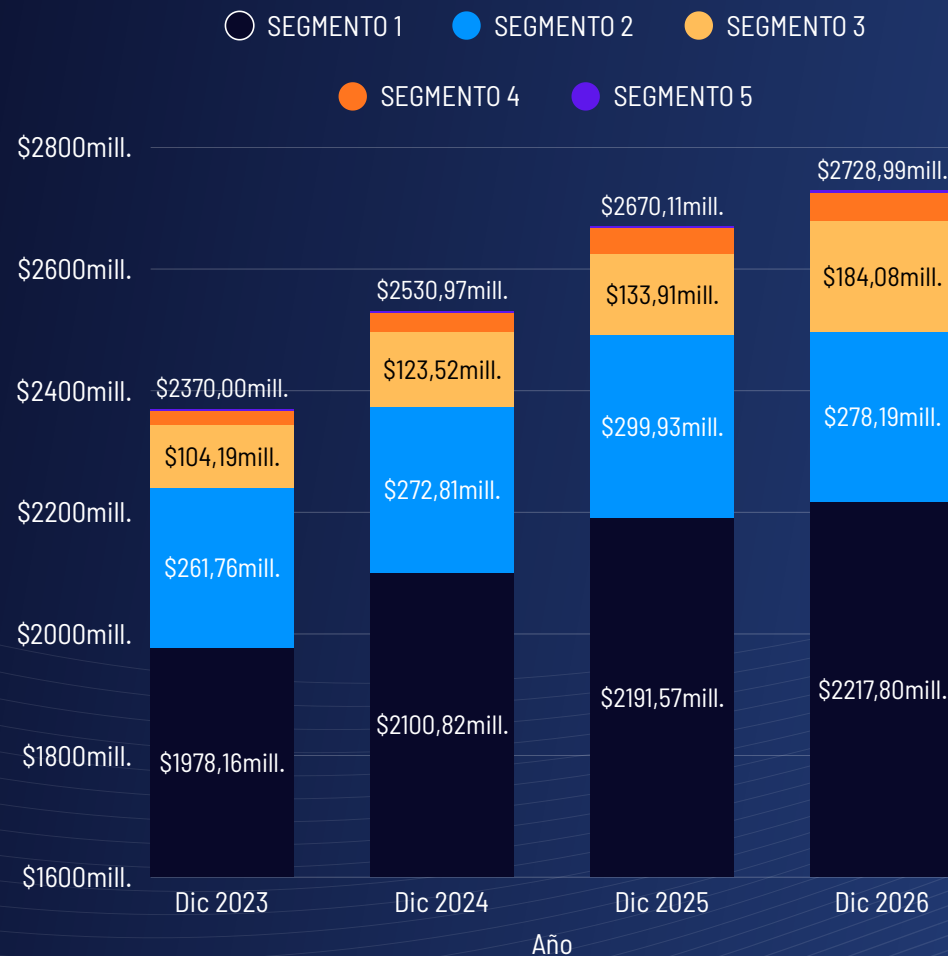

CONSOLIDADO – EVOLUCIÓN MARZO 2026

SEGMENTO	2023	2024	2025	2026
SEGMENTO 1	\$1.978.158.276	\$2.100.822.729	\$2.191.565.441	\$2.217.799.446
SEGMENTO 2	\$261.755.804	\$272.813.481	\$299.929.652	\$278.191.932
SEGMENTO 3	\$104.187.771	\$123.517.665	\$133.905.747	\$184.083.557
SEGMENTO 4	\$23.332.278,21	\$31.306.652,46	\$41.438.762,62	\$44.955.775,58
SEGMENTO 5	\$2.555.028	\$2.509.213,89	\$3.259.402,32	\$3.959.748,96
TOTAL	\$2.369.989.157,21	\$2.530.969.741,35	\$2.670.099.004,94	\$2.728.990.459,54

CONSOLIDADO MARZO 2026

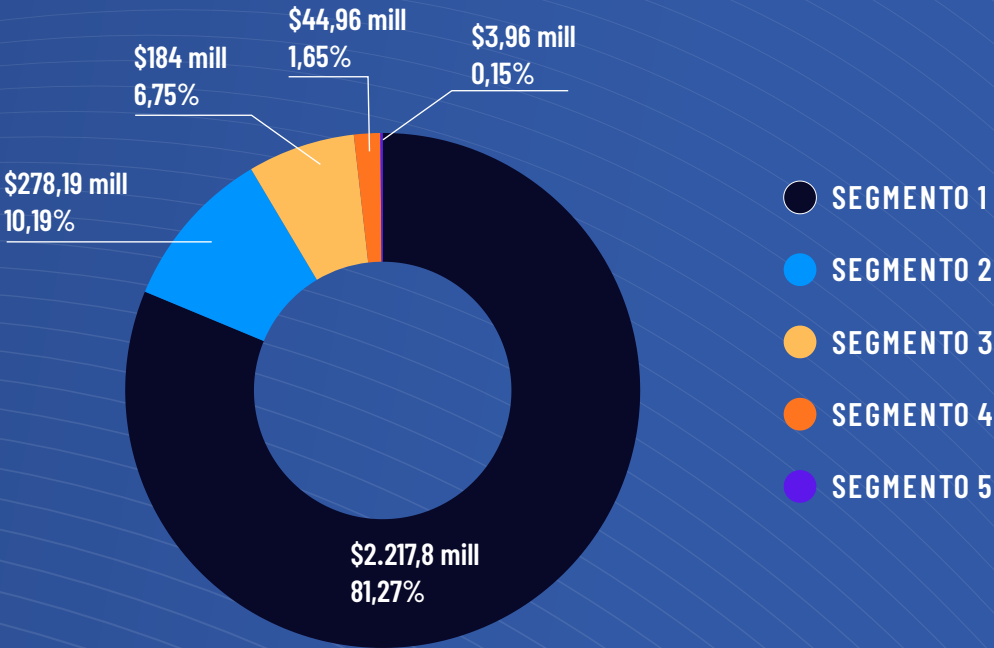

PASIVOS

Los pasivos consolidados de las cooperativas afiliadas a la FE-
COAC alcanzan a marzo 2026 aproximadamente USD 2.381 mi-
llones, manteniendo coherencia con el crecimiento del activo y
reflejando una adecuada capacidad de captación de recursos del
público. El gráfico estructural muestra que el Segmento 1 con-
centra USD 1.940 millones (81,49 %) del total de las instituciones
que conforman la federación, seguido del Segmento 2 con USD
248,07 millones (10,42 %).

Los segmentos 3, 4 y 5 participan con USD 151,47 millones (6,36
%), USD 38,28 millones (1,61 %) y USD 3,04 millones (0,13 %) res-
pectivamente, evidenciando una estructura diversificada por
segmentos. La tendencia evolutiva del pasivo evidencia un cre-
cimiento sostenido, sustentado principalmente en depósitos del
público y depósitos a plazo, lo que refleja la confianza de los so-
cios en las cooperativas afiliadas a la Federación.

CONSOLIDADO – EVOLUCIÓN

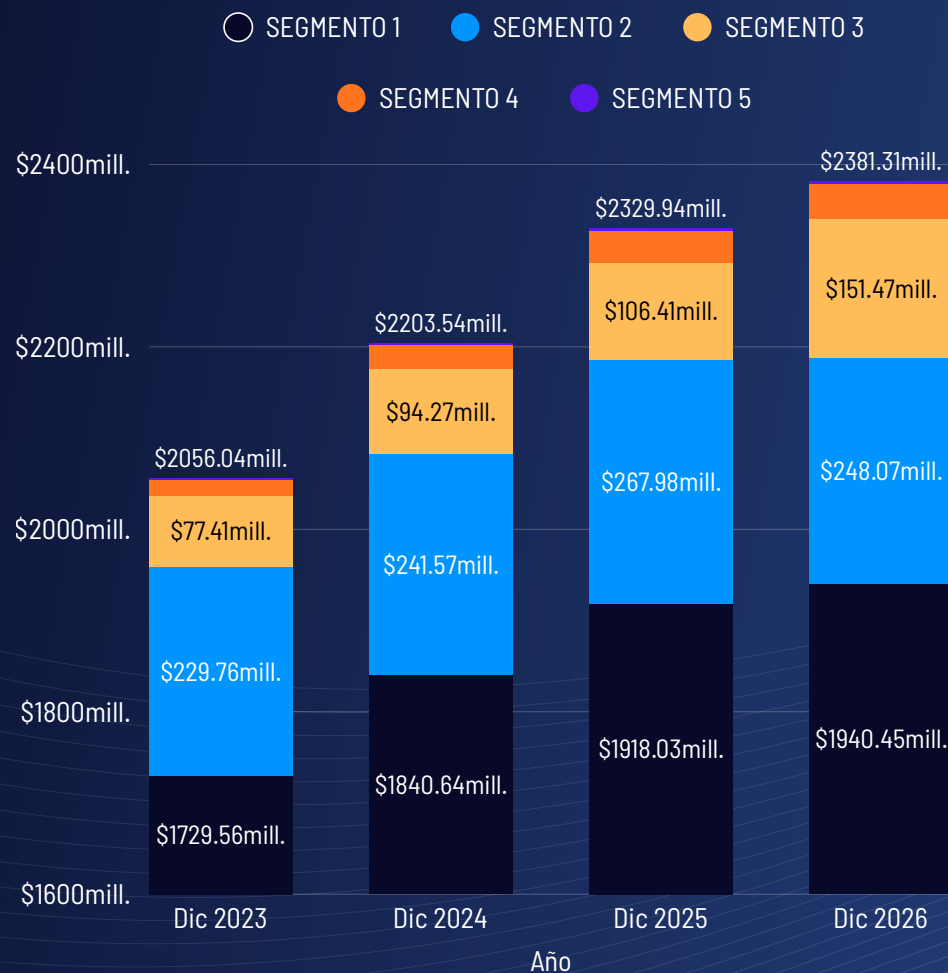

CONSOLIDADO – EVOLUCIÓN MARZO 2026

SEGMENTO	2023	2024	2025	2026
SEGMENTO 1	\$1.729.560.804	\$1.840.636.495	\$1.918.031.263	\$1.940.445.927
SEGMENTO 2	\$229.759.453	\$241.566.212	\$267.976.694	\$248.070.785
SEGMENTO 3	\$77.410.538	\$94.273.607	\$106.411.306	\$151.471.806
SEGMENTO 4	\$17.980.602,45	\$25.494.287,22	\$35.118.377,04	\$38.280.783,73
SEGMENTO 5	\$1.331.138	\$1.569.393,82	\$2.403.284,33	\$3.040.299,7
TOTAL	\$2.056.042.535,45	\$2.203.539.995,04	\$2.329.940.924,37	\$2.381.309.601,43

CONSOLIDADO MARZO 2026

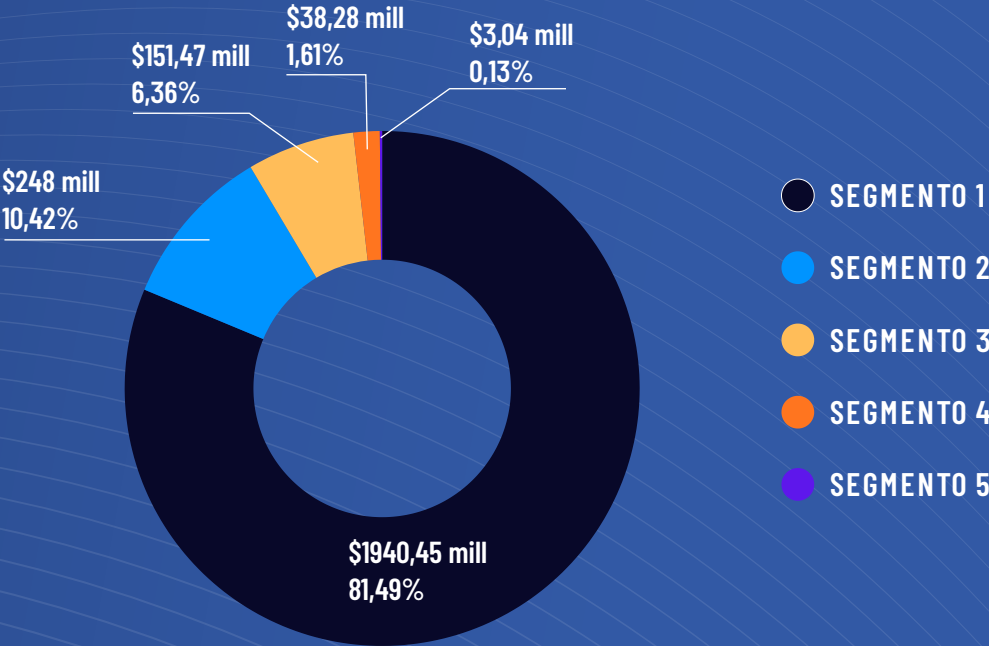

PATRIMONIO

Al cierre del primer trimestre de 2026, el patrimonio consolidado de las cooperativas de la FECOAC ascendió a USD 344,61 millones, reflejando un fortalecimiento generalizado de la solvencia en todos los segmentos. Este crecimiento ha sido impulsado principalmente por la acumulación de reservas provenientes de la actividad crediticia.

La distribución por segmentos es la siguiente: el Segmento 1 concentra USD 274,9 millones (79,80 %); el Segmento 2 registra USD 29,75 millones (9,38 %); el Segmento 3 alcanza USD 32,34 millones (8,63 %); y los Segmentos 4 y 5 mantienen participaciones de USD 6,63 millones (1,92 %) y USD 0,90 millones (0,26 %) respectivamente. Estos niveles permiten asegurar el respaldo financiero y la estabilidad del sistema.

CONSOLIDADO – EVOLUCIÓN

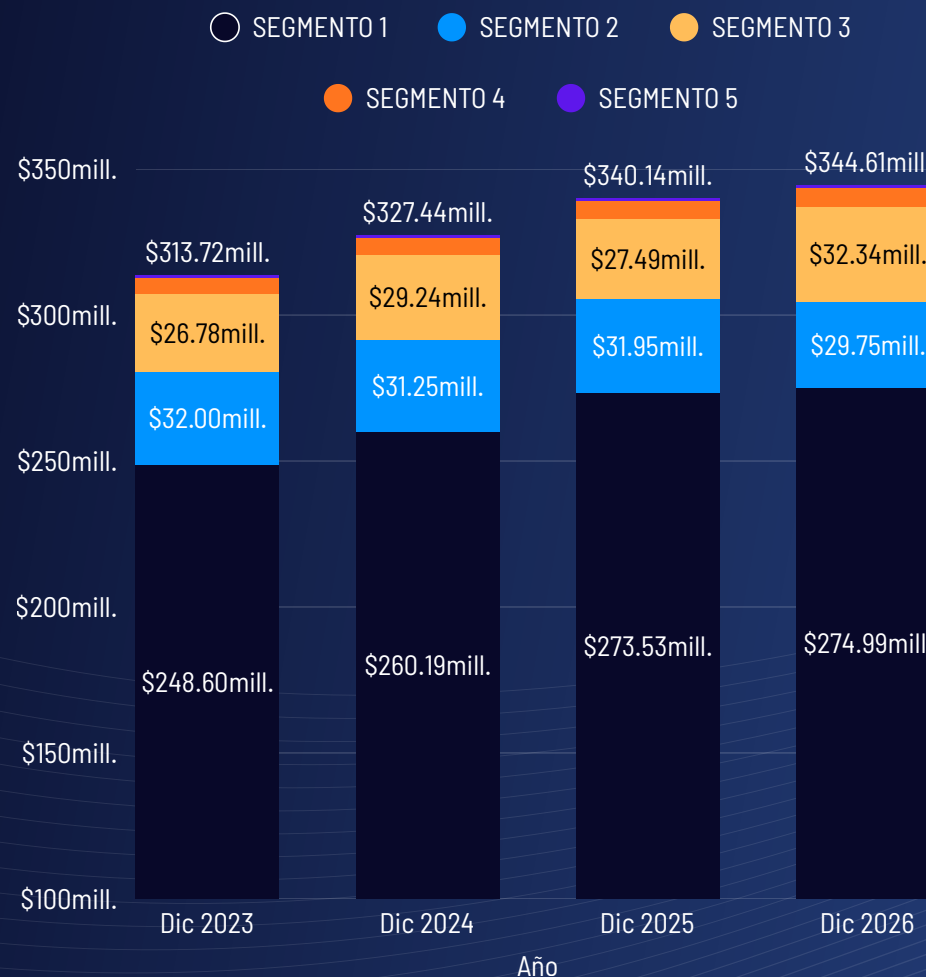

CONSOLIDADO – EVOLUCIÓN MARZO 2026

SEGMENTO	2023	2024	2025	2026
SEGMENTO 1	\$248.597.472	\$260.186.234	\$273.534.179	\$274.989.818
SEGMENTO 2	\$31.996.352	\$31.247.269	\$31.952.958	\$29.754.185
SEGMENTO 3	\$26.777.231	\$29.244.057	\$27.494.441	\$32.341.600
SEGMENTO 4	\$5.350.707,33	\$5.765.066,91	\$6.320.385,58	\$6.631.088,85
SEGMENTO 5	\$994.50	\$993.452,4	\$851.062,37	\$900.871,98
TOTAL	\$313.716.257,33	\$327.436.079,31	\$340.153.025,95	\$344.617.563,83

CONSOLIDADO MARZO 2026

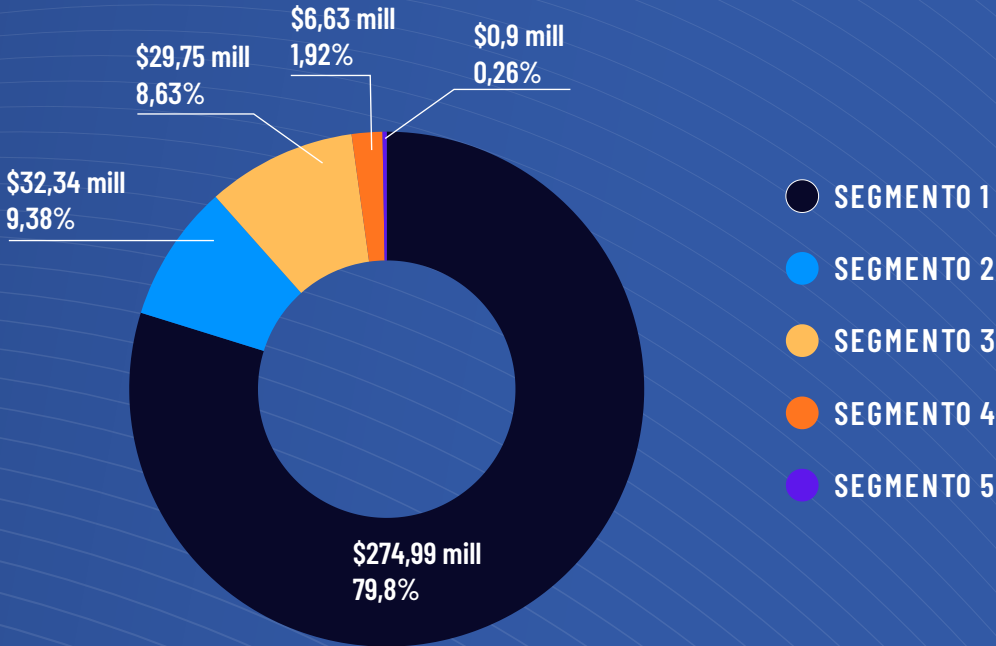

2

COACS SEGMENTO 1



ACTIVOS

Para iniciar el año 2026, las cooperativas del Segmento 1 que forman parte de la FECOAC registran en marzo un activo por aproximadamente USD 2.217 millones, manteniendo una estructura orientada principalmente a la intermediación financiera. El gráfico de concentración muestra que la cartera de crédito alcanza USD 1.155 millones (60.94 %), manteniéndose como el principal activo generador de ingresos a pesar de mostrar una leve participación que en periodos anteriores.

Los fondos disponibles registran USD 423.81 millones (22,35 %), fortaleciendo la liquidez del sistema, mientras que las inversiones alcanzan USD 316.82 millones (16,71 %), aportando diversificación y estabilidad en la administración del activo. La evolución del activo evidencia estabilidad en la cartera y crecimiento progresivo de los niveles de liquidez, reflejando una gestión prudente y sostenible de los recursos financieros.

EVOLUCIÓN

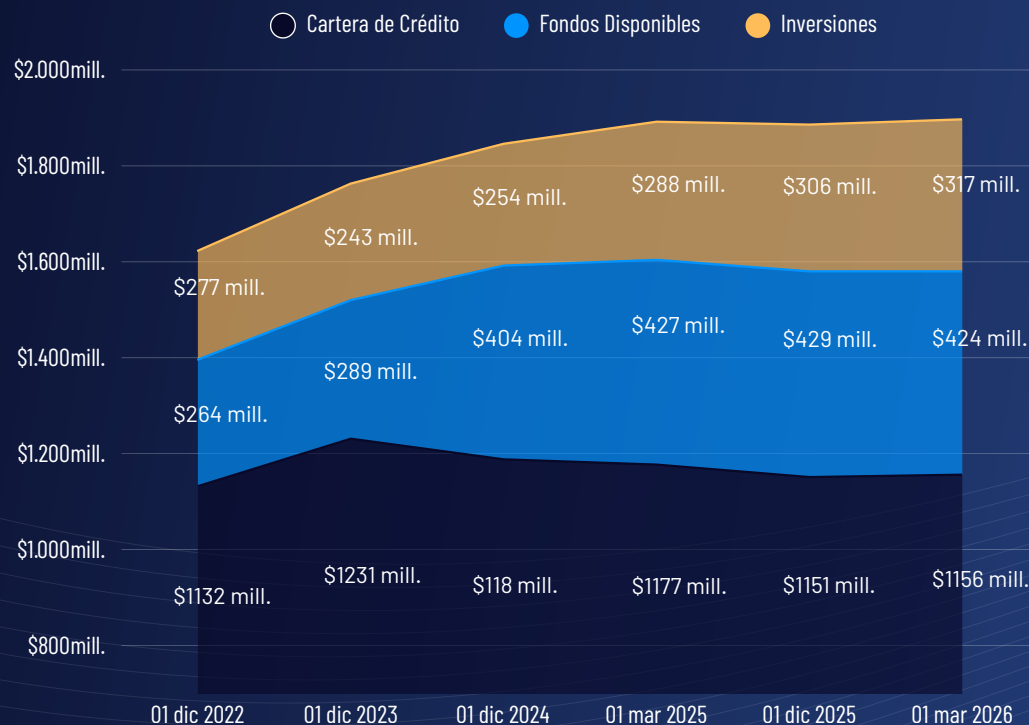

CONSOLIDADO

MAR 2026

COOPERATIVA DE AHOORO Y CRÉDITO	2023	2024	2025	2026
SAN FRANCISCO LTDA	\$654.040.304	\$726.494.771	\$789.495.784	\$794.721.480
ANDALUCIA LIMITADA	\$621.654.578	\$680.599.352	\$727.376.927	\$749.728.058
OSCUS LIMITADA	\$702.463.394	\$693.728.606	\$674.692.730	\$673.349.908
TOTAL	\$1.978.158.276	\$2.100.822.729	\$2.191.565.441	\$2.217.799.446

CONCENTRACIÓN

MAR 2026

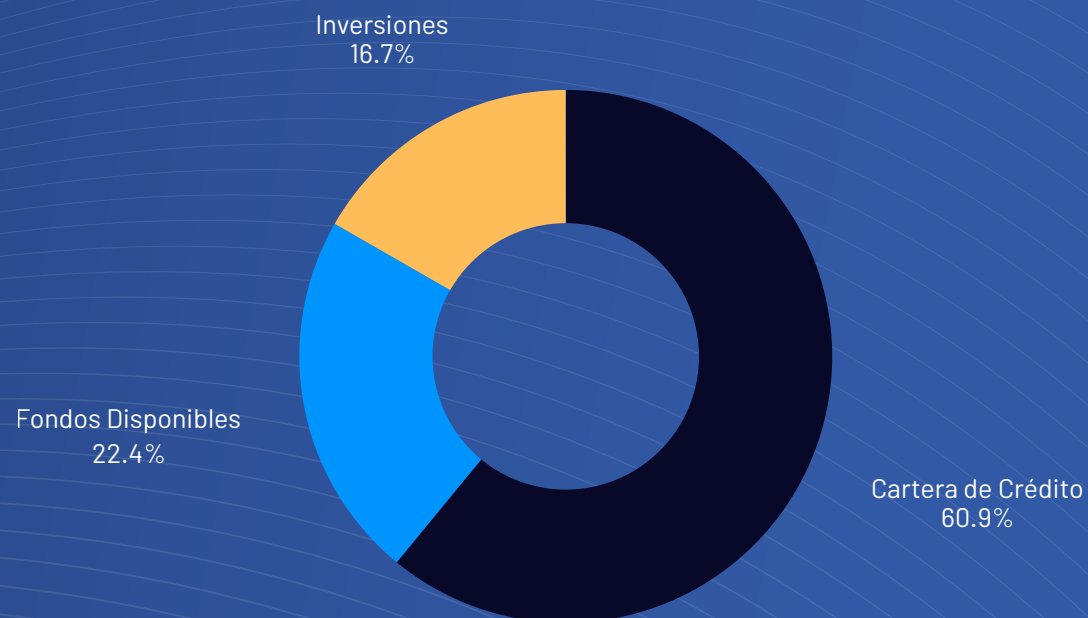

PASIVOS

Los pasivos del Segmento 1 alcanzan en marzo de 2026 aproximadamente USD 1.940 millones, evidenciando una estructura de fondeo sustentada principalmente en captaciones del público. Los depósitos a plazo representan USD 1.315.98 millones (70.26 %), constituyendo la principal fuente de fondeo, mientras los depósitos a la vista alcanzan USD 498.95 millones (26.64 %) y el financiamiento externo USD 58.18 millones (3.11 %).

La evolución del pasivo evidencia crecimiento sostenido de las captaciones, fortaleciendo la estabilidad financiera del segmento y consolidando la confianza de los socios en las cooperativas afiliadas a la FECOAC. El cuadro institucional confirma un incremento generalizado en las captaciones de las cooperativas que integran el segmento 1.

De manera individual, la Cooperativa San Francisco incrementa sus pasivos de USD 676.5 millones a USD 679.3 millones en los primeros tres meses del año 2026, la Cooperativa Andalucía pasa de USD 657.2 millones a USD 678.9 millones. Estas variaciones reflejan una expansión balanceada del sistema, con crecimientos consistentes y sin concentraciones excesivas, lo que contribuye a la estabilidad del conjunto.

EVOLUCIÓN

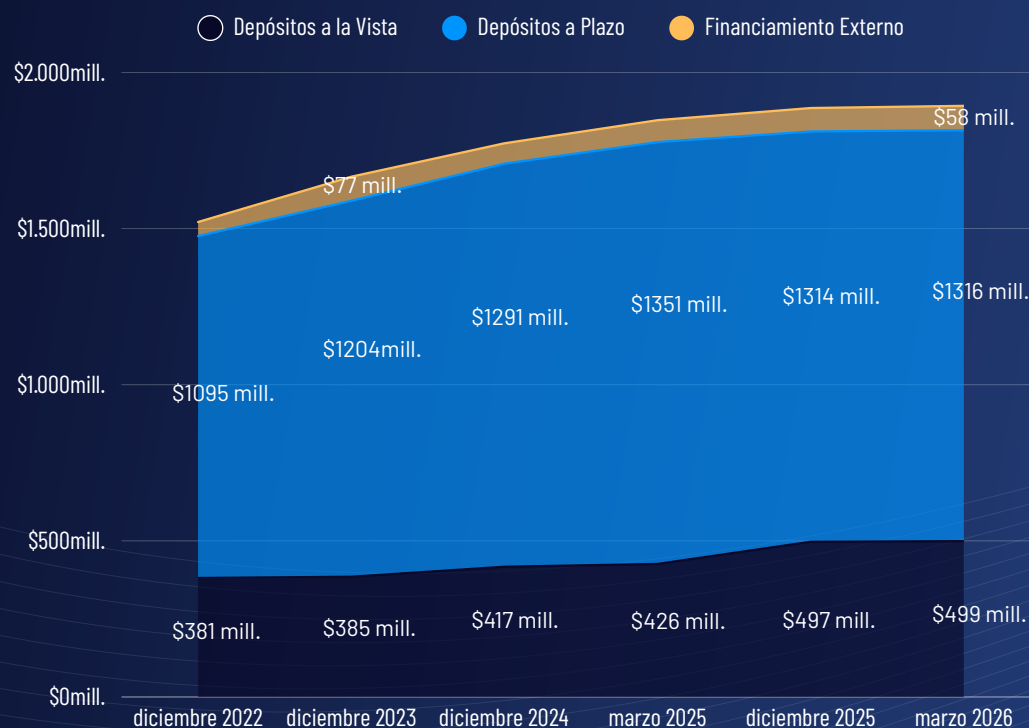

CONSOLIDADO

MAR 2026

COOPERATIVA DE AHOORO Y CRÉDITO	2023	2024	2025	2026
SAN FRANCISCO LTDA	\$556.301.340	\$624.088.574	\$676.510.037	\$679.397.439
ANDALUCIA LIMITADA	\$555.810.400	\$610.537.328	\$657.203.277	\$678.981.056
OSCUS LIMITADA	\$617.449.064	\$606.010.593	\$584.317.949	\$582.067.432
TOTAL	\$1.729.560.804	\$1.840.636.495	\$1.918.031.263	\$1.940.445.927

CONCENTRACIÓN

MAR 2026

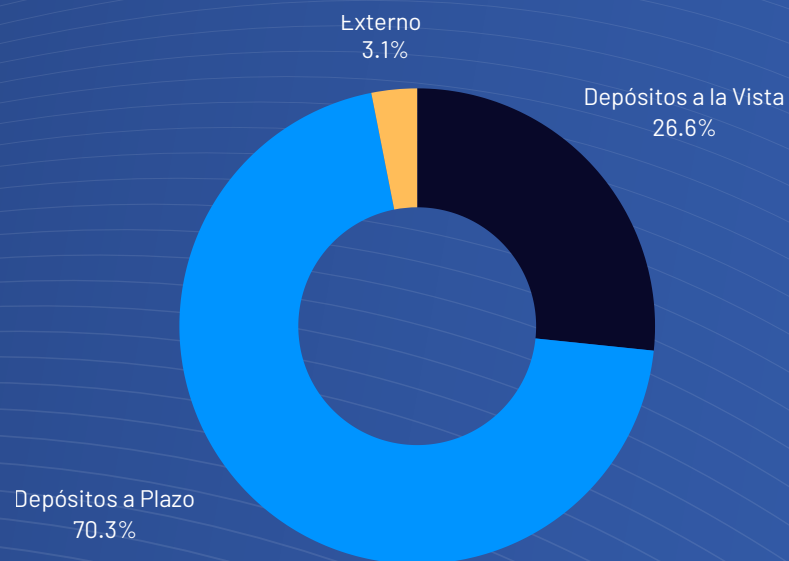

PATRIMONIO

El patrimonio del Segmento 1 alcanzó aproximadamente USD 274,9 millones en marzo de 2026, compuesto por USD 189,15 millones (71,75 %) en reservas y USD 74,46 millones (28,25 %) en capital social. A nivel agregado, el sistema FE-
COAC muestra un crecimiento acumulado del 18,5 % desde 2023, cuando el patrimonio era de USD 248,59 millones.

En el análisis individual, las cooperativas reflejan esta tendencia positiva: la Cooperativa San Francisco creció de USD 112,98 millones a USD 113,28 millones; OSCUS pasó de USD 90,3 millones a USD 91,1 millones; y Andalucía subió de USD 70,1 millones a USD 70,6 millones. Estos resultados evidencian la confianza en el sistema y un crecimiento sostenido frente a los obstáculos del mercado financiero nacional.

EVOLUCIÓN



CONSOLIDADO

MAR 2026

COOPERATIVA DE AHOORO Y CRÉDITO	2023	2024	2025	2026
SAN FRANCISCO LTDA	\$97.738.965	\$102.406.196	\$112.985.747	\$113.286.331
OSCUS LIMITADA	\$85.014.330	\$87.718.014	\$90.374.782	\$91.100.666
ANDALUCIA LIMITADA	\$65.844.177	\$70.062.024	\$70.173.650	\$70.602.821
TOTAL	\$248.597.472	\$260.186.234	\$273.534.179	\$274.989.818

CONCENTRACIÓN

MAR 2026

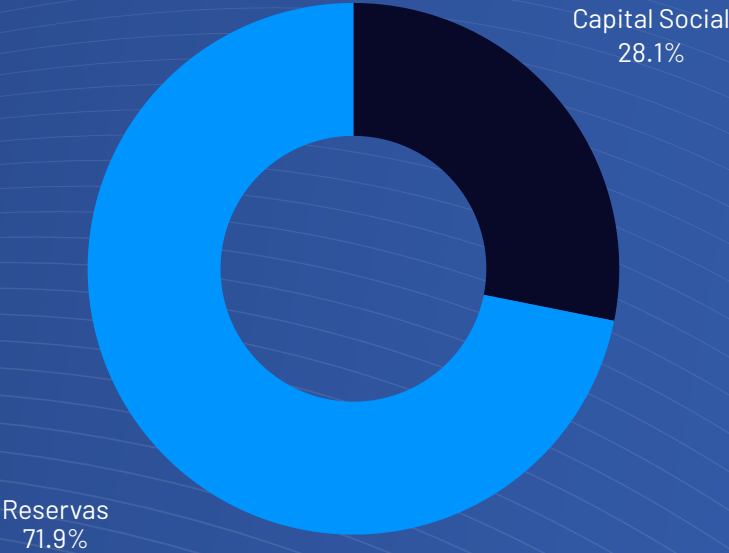

3

COACS SEGMENTO 2



ACTIVOS

Al cierre del primer trimestre de 2026, los activos del Segmento 2 alcanzaron aproximadamente USD 309,9 millones, mostrando un crecimiento sostenido desde los USD 261,75 millones registrados en 2023. Este ascenso se debe principalmente al aumento de las captaciones a plazo por la prudencia de las familias ecuatorianas.

La estructura de estos activos se distribuye en: USD 191,64 millones (75,9 %) en colocación de cartera, USD 36,88 millones (14,43 %) en fondos disponibles y cerca de USD 27,14 millones (10,62 %) en inversiones. Individualmente, la Cooperativa de Ahorro y Crédito Finanzas Corporativas Ltda. destacó con el mayor dinamismo operativo, incrementando sus activos de USD 47,18 millones en 2025 a USD 50,07 millones en marzo de 2026.

EVOLUCIÓN

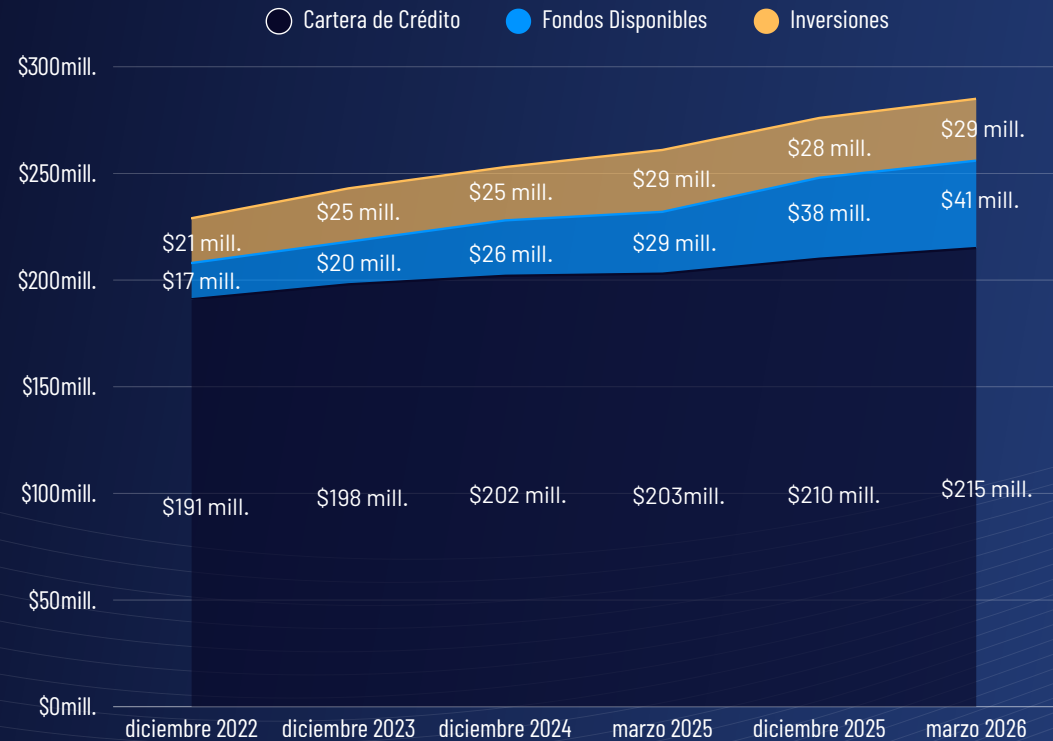

CONSOLIDADO

MAR 2026

COOPERATIVA DE AHOORO Y CRÉDITO	2023	2024	2025	2026
SAN ANTONIO LTDA - IMBABURA	\$61.028.838	\$62.951.317	\$64.294.493	\$65.686.275
EDUCADORES TULCAN LTDA	\$43.779.557	\$46.615.715	\$58.581.042	\$61.228.712
COTOCOLLAO LTDA	\$53.137.119	\$50.989.555	\$51.152.852	\$53.336.516
CORPORACION CENTRO LTDA	\$46.970.801	\$47.463.761	\$47.549.403	\$47.860.748
FINANZAS CORPORATIVAS LTDA	\$30.096.907	\$35.514.918	\$47.180.411	\$50.079.681
ACCION TUNGURAHUA LTDA	\$26.742.582	\$29.278.215	\$31.171.451	\$31.756.257
TOTAL	\$261.755.804	\$272.813.481	\$299.929.652	\$309.948.189

CONCENTRACIÓN

MAR 2026

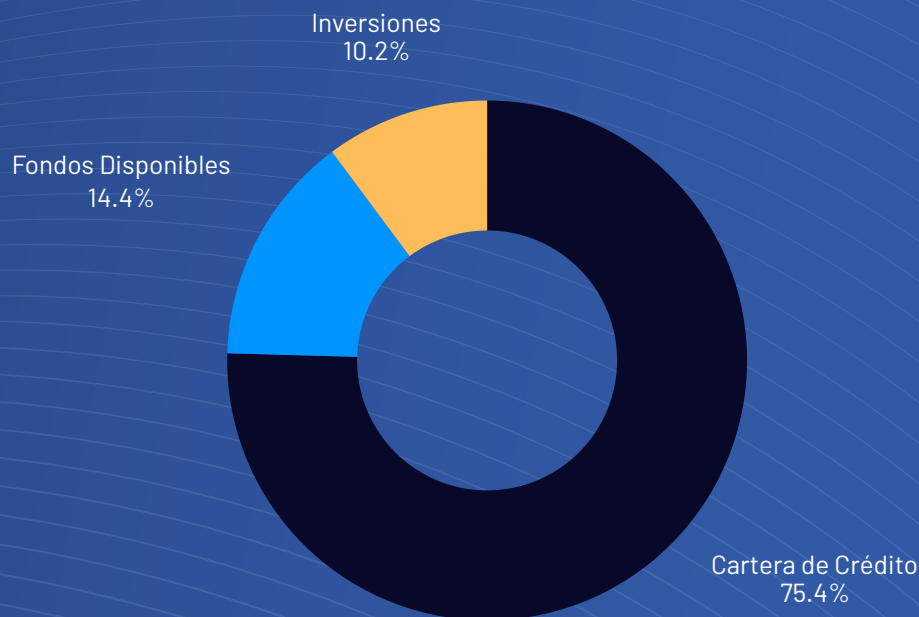

PASIVOS

Al cierre del primer trimestre de 2026, los pasivos del Segmento 2 alcanzaron USD 267,21 millones (registrando un valor de USD 276,21 millones en el consolidado evolutivo), lo que representa un crecimiento sostenido frente a los USD 229,75 millones de 2023. El fondeo se concentra en depósitos a plazo con USD 221,53 millones (84,87 %), seguidos de depósitos a la vista por USD 35,16 millones (13,47 %) y un financiamiento externo reducido de USD 4,34 millones (1,66 %).

Este fortalecimiento en la captación de recursos ha permitido expandir el crédito y consolidar la estabilidad del segmento. En este periodo, la Cooperativa de Ahorro y Crédito Finanzas Corporativas Ltda. lideró el incremento de pasivos, pasando de USD 39,24 millones a USD 41,92 millones en marzo de 2026, posicionándose como una de las instituciones con menor nivel de riesgo crediticio.

EVOLUCIÓN



CONSOLIDADO

MAR 2026

COOPERATIVA DE AHOORO Y CRÉDITO	2023	2024	2025	2026
SAN ANTONIO LTDA - IMBABURA	\$54.766.914	\$56.381.312	\$58.557.826	\$59.533.130
EDUCADORES TULCAN LTDA	\$38.858.427	\$41.625.707	\$52.891.398	\$54.863.959
COTOCOLLAO LTDA	\$44.846.860	\$44.958.555	\$47.038.698	\$48.552.676
CORPORACION CENTRO LTDA	\$41.917.182	\$43.048.792	\$43.072.938	\$43.197.768
FINANZAS CORPORATIVAS LTDA	\$24.937.495	\$29.742.770	\$39.240.264	\$41.923.252
ACCION TUNGURAHUA LTDA	\$24.432.575	\$25.809.076	\$27.175.570	\$28.144.076
TOTAL	\$229.759.453	\$241.566.212	\$267.976.694	\$276.214.861

CONCENTRACIÓN

MAR 2026

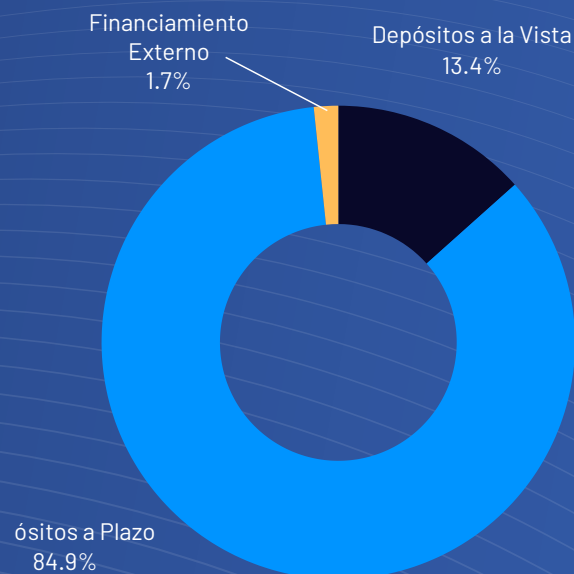

PATRIMONIO

El patrimonio de las cooperativas del Segmento 2 que integran la FECOAC alcanza en marzo de 2026 aproximadamente USD 33.34 millones, reflejando el fortalecimiento progresivo del capital institucional. Dentro de las fuentes principales del patrimonio muestra que el capital social alcanza cerca de USD 22.11 millones, representando el 62.79 % del total, mientras que las reservas suman aproximadamente USD 13.10 millones (37.31 %), evidenciando una adecuada combinación entre aportes de socios y generación interna de patrimonio.

Durante el primer trimestre del año 2026, la Cooperativa de Ahorro y Crédito Educadores de Tulcán Ltda. registra el incremento más alto del patrimonio, pasando de aproximadamente USD 5.6 millones en 2025 a USD 6.3 millones en marzo 2026, evidenciando un fortalecimiento significativo de su capital institucional para su estructura financiera.

EVOLUCIÓN

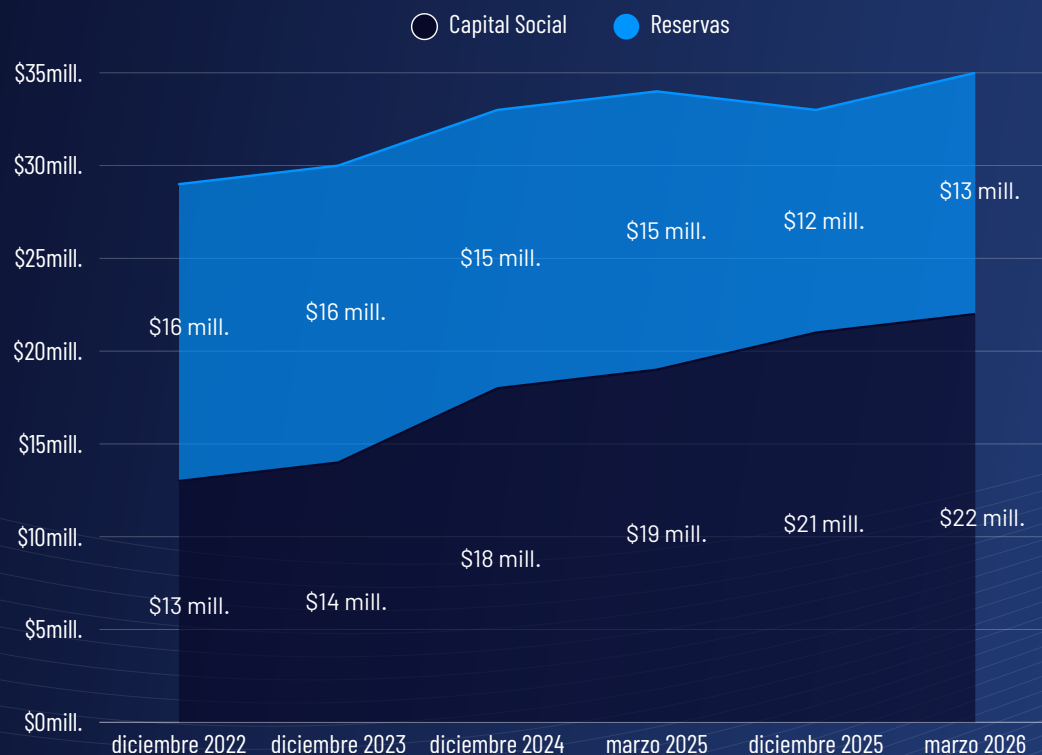

CONSOLIDADO

MAR 2026

COOPERATIVA DE AHOORO Y CRÉDITO	2023	2024	2025	2026
SAN ANTONIO LTDA - IMBABURA	\$5.159.412	\$5.772.148	\$7.940.148	\$8.086.008
EDUCADORES TULCAN LTDA	\$6.261.925	\$6.570.004	\$5.736.667	\$6.135.016
COTOCOLLAO LTDA	\$8.290.259	\$6.031.000	\$4.114.153	\$4.558.670
CORPORACION CENTRO LTDA	\$4.921.130	\$4.990.008	\$5.689.645	\$6.359.326
FINANZAS CORPORATIVAS LTDA	\$5.053.619	\$4.414.970	\$4.476.465	\$4.615.165
ACCION TUNGURAHUA LTDA	\$2.310.007	\$3.469.139	\$3.995.880	\$3.587.637
TOTAL	\$31.996.352	\$31.247.269	\$31.952.958	\$33.341.822

CONCENTRACIÓN

MAR 2026



4

COACS SEGMENTO 3



ACTIVOS

Al cierre de marzo de 2026, los activos del Segmento 3 alcanzaron USD 152,32 millones, lo que representa un crecimiento del 45,6 % desde los USD 93,12 millones registrados en 2023. Este incremento responde al fortalecimiento de la actividad crediticia y la expansión operativa del segmento.

La estructura de los activos muestra una cartera de crédito de USD 105,43 millones, fondos disponibles por USD 25,62 millones e inversiones por USD 8,73 millones, destacando un crecimiento en el portafolio de inversión frente a una leve disminución en la cartera neta. Individualmente, la Cooperativa de Ahorro y Crédito Indígenas Galápagos Ltda. mostró el mayor dinamismo, aumentando sus activos de USD 28,3 millones en 2025 a USD 32,5 millones en marzo de 2026.

EVOLUCIÓN

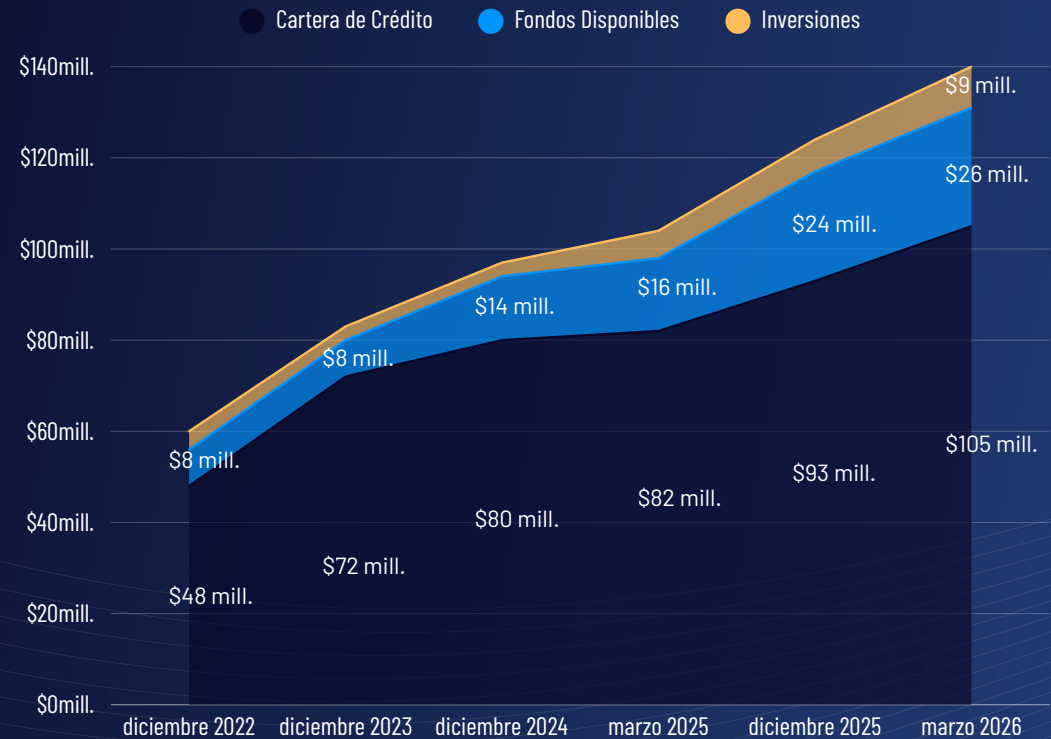

CONSOLIDADO

MAR 2026

COOPERATIVA DE AHORRO Y CRÉDITO	2023	2024	2025	2026
INDIGENAS GALAPAGOS LTDA	\$12.752.391	\$17.265.029	\$28.394.087	\$32.578.882
COCA LTDA	\$16.562.902	\$19.528.599	\$24.392.051	\$25.535.919
MAGISTERIO DE PICHINCHA	\$11.085.260	\$11.802.789	\$17.267.728	\$17.267.728
CREDI FACIL LTDA	\$8.308.366	\$10.684.707	\$16.622.189	\$19.601.279
COORCOTOPAXI LTDA	\$8.909.788	\$11.028.880	\$14.874.718	\$15.354.080
SAN CRISTOBAL LTDA	\$10.984.493	\$11.121.177	\$12.448.469	\$13.400.325
MAGISTERIO MANABITA LIMITADA	\$10.098.752	\$10.056.148	\$9.958.315	\$11.275.078
ANTORCHA LTDA	\$7.461.529	\$9.232.471	\$9.948.190	\$9.909.548
NEGOCIOS ANDINOS LTDA	\$6.965.274	\$7.369.444		\$7.404.461
TOTAL	\$93.128.755	\$108.089.244	\$133.905.747	\$152.327.300

CONCENTRACIÓN

MAR 2026

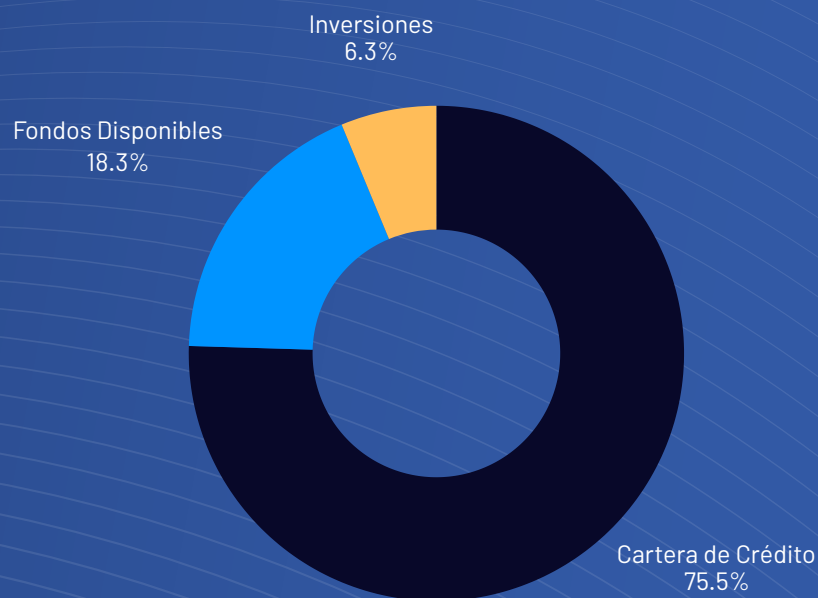

PASIVOS

Para marzo 2026, los pasivos de las cooperativas del Segmento 3 alcanzan aproximadamente USD 123,3 millones, manteniendo coherencia con el crecimiento del activo y evidenciando la capacidad de captación de recursos del público. La estructura del fondeo se concentra principalmente en los depósitos a plazo, que alcanzan USD 72.99 millones y representan el 62.79 % de las principales fuentes de fondeo, mientras que los depósitos a la vista suman USD 34,16 millones (29.3 %) y el financiamiento externo registra aproximadamente USD 9.09 millones (7,82 %).

Durante el primer trimestre del año 2026, la Cooperativa de Ahorro y Crédito Indígenas Galápagos Ltda. registra el incremento más alto en pasivos, pasando de aproximadamente USD 25.05 millones en 2025 a USD 28.96 millones en marzo 2026, evidenciando el fortalecimiento de su capacidad de captación y posicionamiento institucional dentro de las cooperativas del segmento tres de la FECOAC.

EVOLUCIÓN

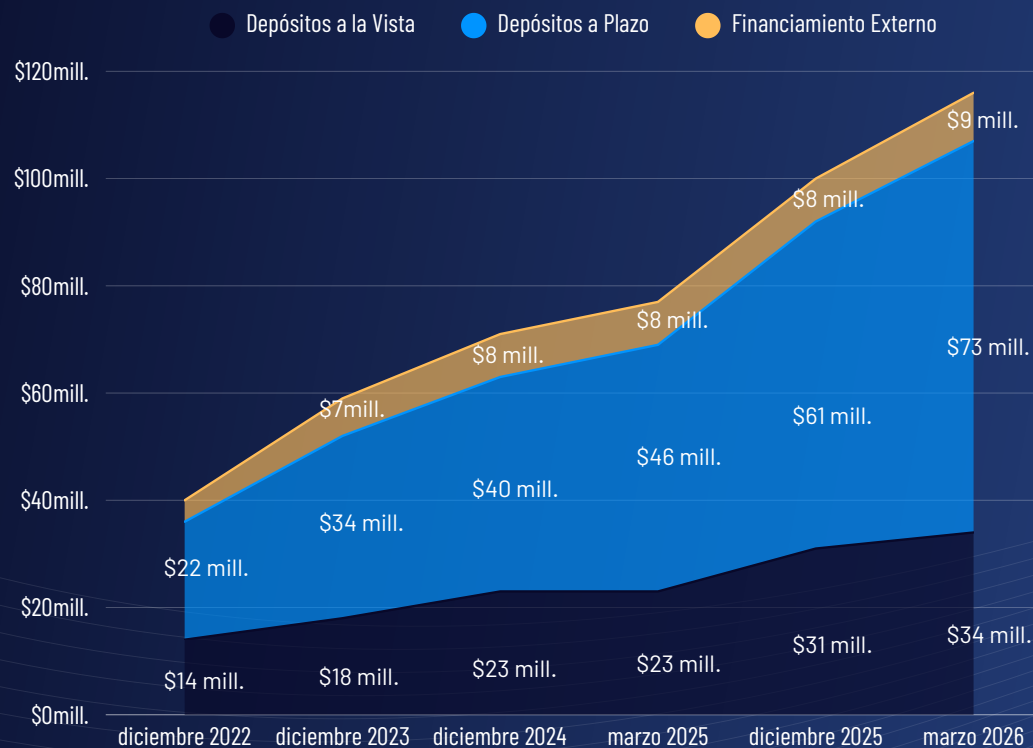

CONSOLIDADO

MAR 2026

COOPERATIVA DE AHORRO Y CRÉDITO	2023	2024	2025	2026
INDIGENAS GALAPAGOS LTDA	\$10.779.692	\$14.639.494	\$25.059.626	\$28.967.958
COCA LTDA	\$12.693.723	\$15.277.048	\$19.499.667	\$20.490.259
MAGISTERIO DE PICHINCHA	\$7.229.246	\$9.368.948	\$14.790.891	\$17.636.513
CREDI FACIL LTDA	\$7.564.992	\$9.494.395	\$13.073.436	\$13.416.152
COORCOTOPAXI LTDA	\$6.897.956	\$7.427.399	\$12.734.439	\$12.734.439
SAN CRISTOBAL LTDA	\$8.464.895	\$8.605.680	\$9.905.511	\$10.806.683
MAGISTERIO MANABITA LIMITADA	\$5.003.726	\$6.778.460	\$7.397.650	\$7.333.244
ANTORCHA LTDA	\$6.078.481	\$6.403.928		\$6.888.678
NEGOCIOS ANDINOS LTDA	\$4.600.570	\$4.302.472	\$3.950.086	\$5.053.804
TOTAL	\$69.313.281	\$82.297.824	\$106.411.306	\$123.327.730

CONCENTRACIÓN

MAR 2026

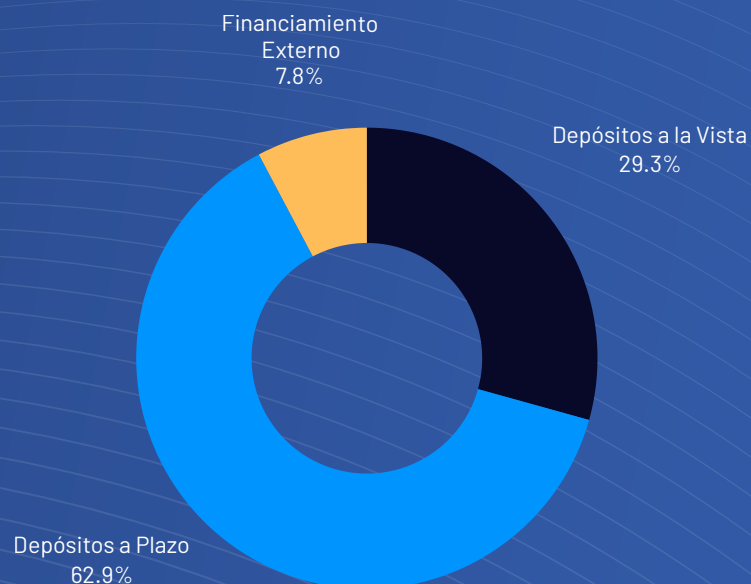

PATRIMONIO

En marzo de 2026, el patrimonio del Segmento 3 alcanzó aproximadamente USD 28,75 millones (con un registro evolutivo de USD 28,73 millones), mostrando un crecimiento sostenido desde los USD 23,81 millones de 2023. El fortalecimiento patrimonial se sustenta principalmente en la generación interna de recursos.

La estructura se compone de USD 18,76 millones (64,89 %) en reservas y USD 10,15 millones (35,11 %) en capital social. A nivel individual, la Cooperativa de Ahorro y Crédito Indígenas Galápagos Ltda. lideró el crecimiento patrimonial en el primer trimestre, pasando de USD 3,33 millones en 2025 a USD 3,59 millones en marzo de 2026, gracias a la adopción de estrategias de sostenibilidad financiera.

EVOLUCIÓN



CONSOLIDADO

MAR 2026

COOPERATIVA DE AHORRO Y CRÉDITO	2023	2024	2025	2026
INDIGENAS GALAPAGOS LTDA	\$5.498.183	\$5.753.676	\$6.008.229	\$6.070.137
COCA LTDA	\$3.869.179	\$4.251.551	\$4.892.384	\$4.942.652
MAGISTERIO DE PICHINCHA	\$4.187.304	\$4.375.390	\$4.533.289	\$4.533.289
CREDI FACIL LTDA	\$1.972.698	\$2.625.535	\$3.334.461	\$3.596.433
COORCOTOPAXI LTDA	\$2.519.598	\$2.515.497	\$2.542.958	\$2.538.360
SAN CRISTOBAL LTDA	\$2.457.803	\$2.454.011	\$2.550.540	\$2.566.549
MAGISTERIO MANABITA LIMITADA	\$1.344.796	\$1.534.484	\$1.801.282	\$1.893.614
ANTORCHA LTDA	\$1.079.119	\$1.315.759	\$1.831.298	\$1.964.134
NEGOCIOS ANDINOS LTDA	\$886.79	\$965.52		\$648.80
TOTAL	\$23.815.472	\$25.791.419	\$27.494.441	\$28.753.963

CONCENTRACIÓN

MAR 2026

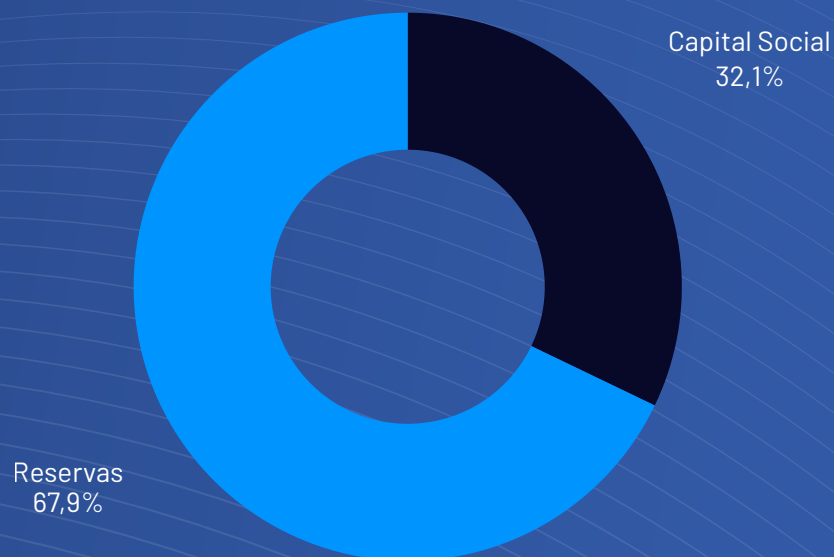

5

COACS SEGMENTOS 4 Y 5



ACTIVOS

En marzo de 2026, los activos de los Segmentos 4 y 5 alcanzaron aproximadamente USD 48,91 millones, reflejando un crecimiento significativo frente a los USD 44,69 millones registrados en 2025. Este ascenso se debe al fortalecimiento de la cartera crediticia y la expansión de operaciones de sus cooperativas.

La estructura de activos muestra una clara orientación a la intermediación financiera: la cartera de crédito suma USD 34,14 millones, los fondos disponibles USD 6,65 millones y las inversiones USD 2,21 millones. Individualmente, la Cooperativa de Ahorro y Crédito Salate Ltda. destacó con el mayor incremento de activos, pasando de USD 9,53 millones en 2025 a USD 11,84 millones, posicionándose para subir de segmento.

EVOLUCIÓN

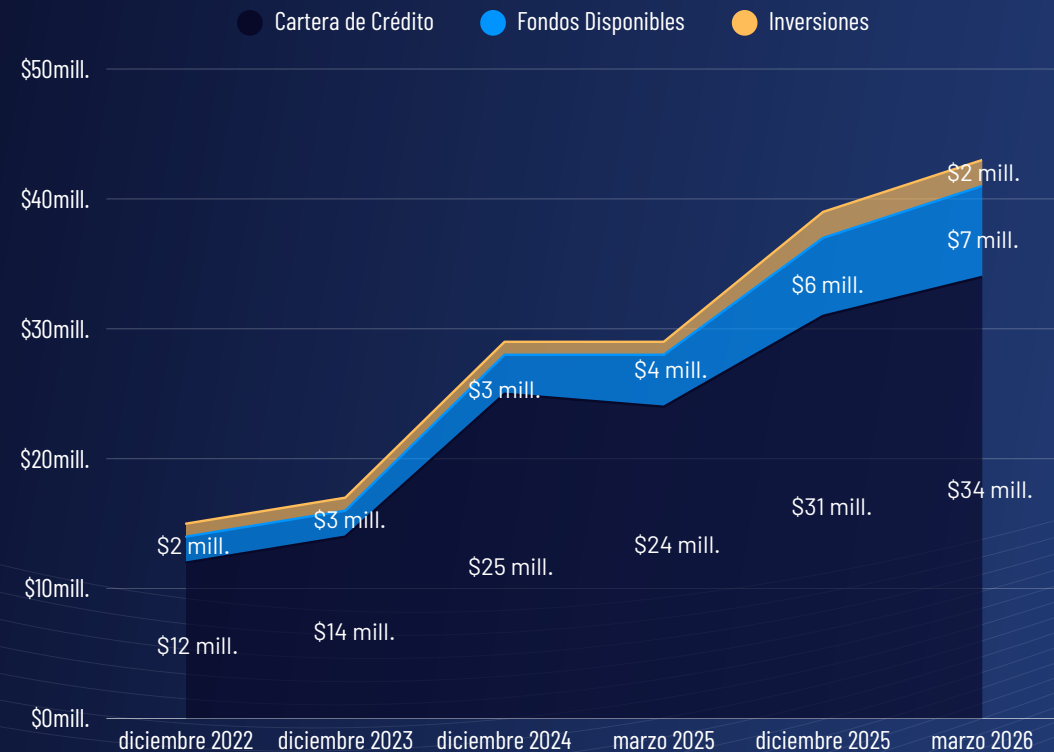

CONSOLIDADO

MAR 2026

COOPERATIVA DE AHORRO Y CRÉDITO	2023	2024	2025	2026
27 DE NOVIEMBRE		\$12.063.238,23	\$15.204.237	\$15.814.650,96
SALATE LTDA	\$3.812.844	\$5.522.362,12	\$9.531.816,19	\$11.843.593,54
REY DAVID LTDA	\$3.797.133	\$4.486.409,15	\$6.254.240,46	\$6.605.773,97
UNION POPULAR LTDA	\$4.473.336	\$4.217.214,71	\$5.178.125,51	\$5.391.924,67
DE LOS PROFESORES EMPLEADOS Y TRABAJADORES DE LA UTM	\$3.693.187	\$3.920.777,39	\$4.216.518,37	\$4.217.163,27
TEXTILANA	\$719.14	\$765.51	\$2.078.558,39	\$2.604.565,33
MERCADO CENTRAL	\$1.233.062	\$957.29	\$1.180.843,93	\$1.355.183,63
EDUCADORES DEL NAPO	\$1.307.470,21	\$1.096.650,86	\$1.053.825,09	\$1.082.669,17
TOTAL	\$19.036.169,21	\$33.029.457,46	\$44.698.164,94	\$48.915.524,54

CONCENTRACIÓN

MAR 2026

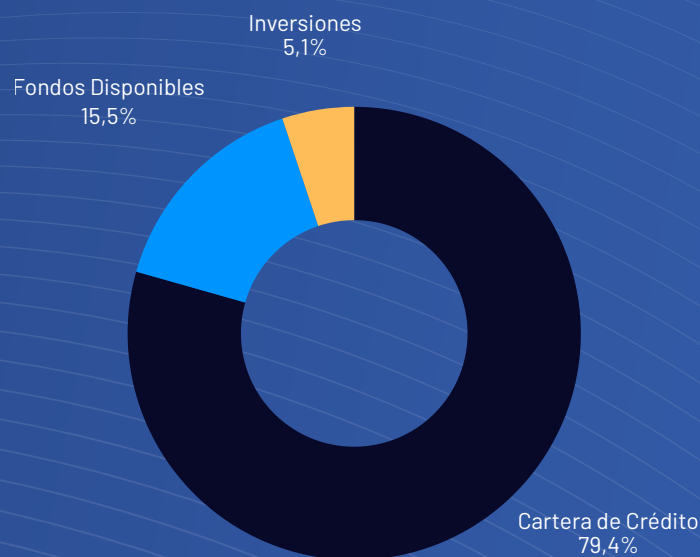

PASIVOS

Al cierre del primer trimestre del año 2026, los pasivos de las cooperativas de los Segmentos 4 y 5 alcanzan aproximadamente USD 41,32 millones, manteniendo una relación ligada con la expansión del activo y evidenciando la capacidad de captación de recursos del público. La estructura del fondeo se concentra principalmente en los depósitos a plazo, que alcanzan USD 28.14 millones, mientras que los depósitos a la vista suman USD 8,99 millones y el financiamiento externo registra USD 2,22 millones como las principales fuentes de recursos.

Entre 2024 y 2025, la Cooperativa de Ahorro y Crédito Salate Ltda. registra el incremento más alto en pasivos, pasando de aproximadamente USD 8.50 millones en 2025 a USD 10.73 millones en marzo 2026.

EVOLUCIÓN

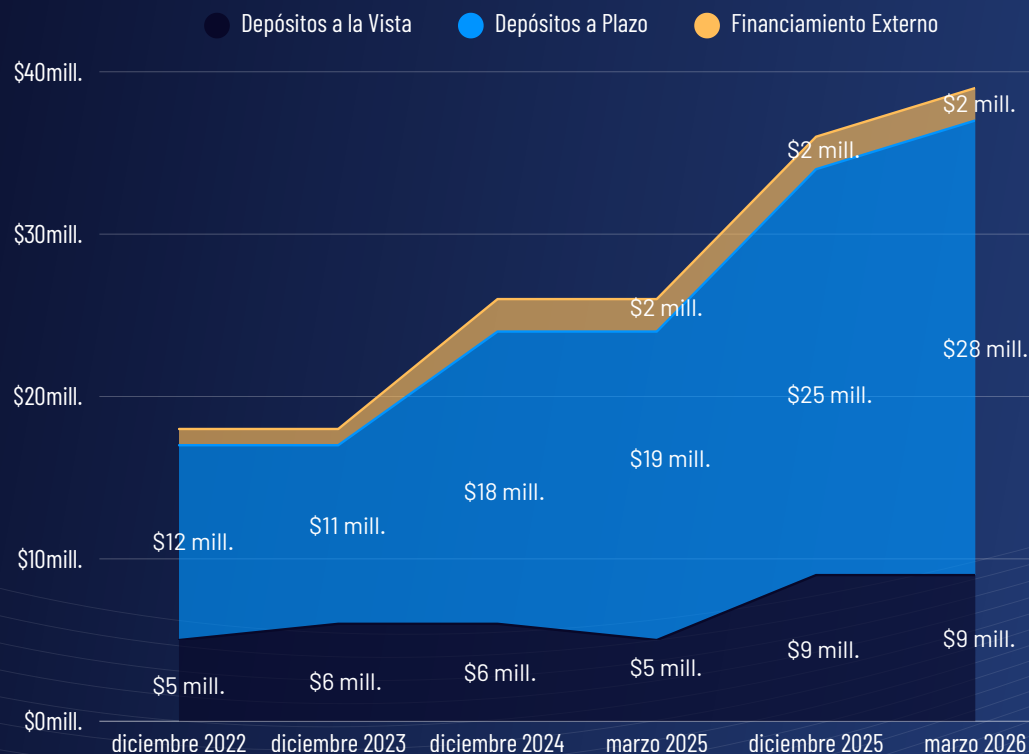

CONSOLIDADO

MAR 2026

COOPERATIVA DE AHORRO Y CRÉDITO	2023	2024	2025	2026
27 DE NOVIEMBRE		\$10.617.562,16	\$13.720.510,11	\$14.154.937,67
SALATE LTDA	\$3.262.008	\$4.674.176,23	\$8.507.090,69	\$10.737.388,83
REY DAVID LTDA	\$3.310.214	\$3.928.971,92	\$5.571.943,61	\$5.868.175,16
UNION POPULAR LTDA	\$3.756.369	\$3.723.546,89	\$4.583.341,16	\$4.779.359,06
DE LOS PROFESORES EMPLEADOS Y TRABAJADORES DE LA UTM	\$1.930.902	\$2.091.579,23	\$2.334.199,9	\$2.312.388,26
TEXTILANA	\$434.20	\$478.96	\$1.642.425,48	\$2.121.853,59
MERCADO CENTRAL	\$535.21	\$535.75	\$760.858,85	\$918.446,11
EDUCADORES DEL NAPO	\$937.298,45	\$458.450,79	\$401.291,57	\$428.534,75
TOTAL	\$14.166.196,45	\$26.508.993,22	\$37.521.661,37	\$41.321.083,43

CONCENTRACIÓN

MAR 2026



PATRIMONIO

El patrimonio de las cooperativas de los Segmentos 4 y 5 que integran la FECOAC alcanza en marzo de 2026 aproximadamente USD 7.53 millones, reflejando el fortalecimiento progresivo del capital institucional.

A diferencia de los segmentos de mayor tamaño, la estructura patrimonial presenta predominancia del capital social, donde el capital social alcanza USD 4,95 millones, representando el 66.27 % del total, mientras que las reservas registran USD 2,52 millones (33,73 %), evidenciando una mayor participación directa de los socios en el fortalecimiento patrimonial.

EVOLUCIÓN



CONSOLIDADO

MAR 2026

COOPERATIVA DE AHORRO Y CRÉDITO	2023	2024	2025	2026
27 DE NOVIEMBRE	\$1.762.285	\$1.829.198,16	\$1.882.318,47	\$1.885.256,22
SALATE LTDA		\$1.445.676,07	\$1.483.726,89	\$1.658.030,65
REY DAVID LTDA	\$550.84	\$848.185,89	\$1.024.725,5	\$1.099.610,34
UNION POPULAR LTDA	\$486.92	\$557.437,23	\$682.296,85	\$732.727,3
DE LOS PROFESORES EMPLEADOS Y TRABAJADORES DE LA UTM	\$716.97	\$493.667,82	\$594.784,35	\$609.465,61
TEXTILANA	\$369.203,33	\$590.901,74	\$652.533,52	\$645.998,73
MERCADO CENTRAL	\$422.08	\$422.35	\$415.579,46	\$425.934,86
EDUCADORES DEL NAPO	\$331.32	\$339.84	\$435.482,91	\$474.937,12
TOTAL	\$4.639.610,33	\$6.527.261,91	\$7.171.447,95	\$7.531.960,83

CONCENTRACIÓN

MAR 2026

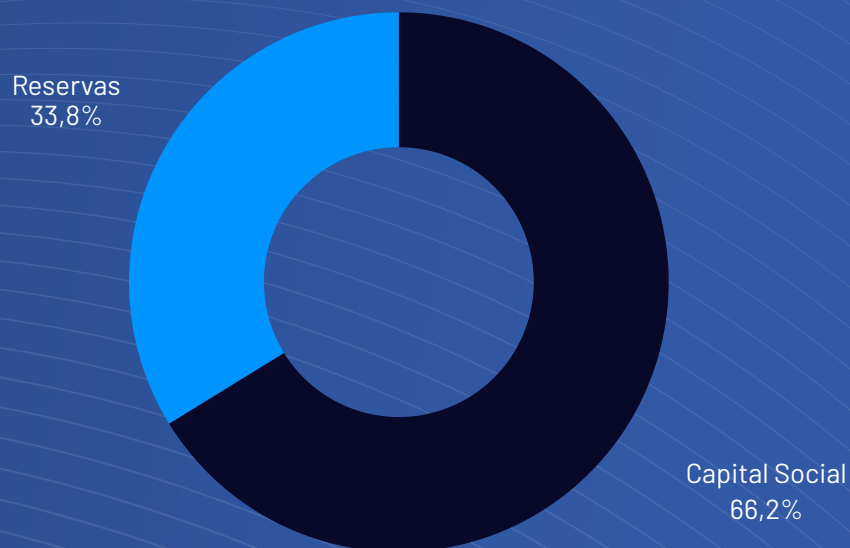

6

INDICADORES Y EVALUACIÓN DE RIESGOS

CALIFICACIÓN

Concluido el primer trimestre del año 2026 y conforme la metodología de evaluación y calificación interna de riesgos para las cooperativas socias de la FECOAC, se han determinado su distribución y se encuentran entre el nivel de riesgo AAA hasta BBB. La calificación es un insumo muy importante para cada una de las administraciones cooperativas a fin de autoevaluar su gestión y de ser el caso corregir errores oportunamente.

CALIFICACIÓN INTERNA DE RIESGOS

MARZO 2026

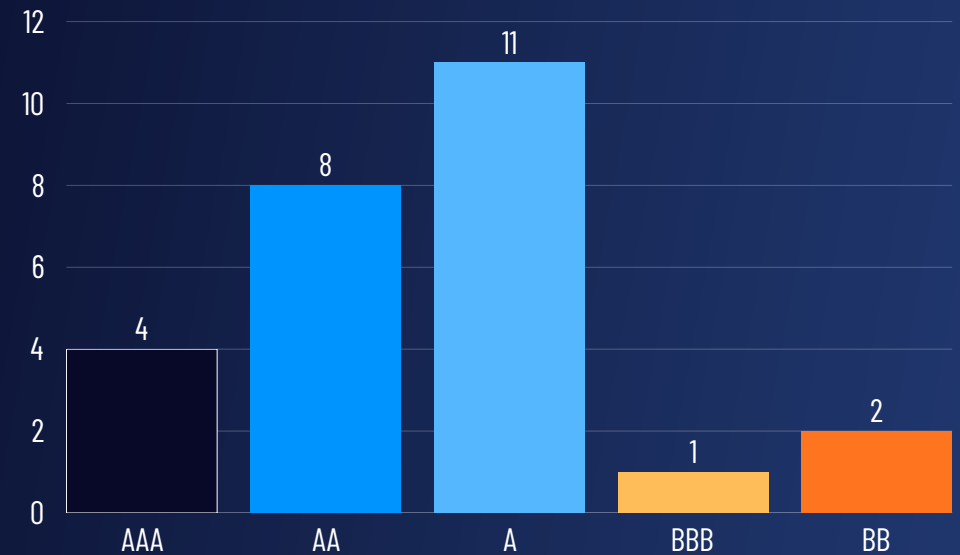

CALIFICACIÓN	COOPERATIVAS
AAA	4
AA	8
A	11
BBB	1
BB	2
TOTAL	26

RANKING DE CRECIMIENTO 2026

CRECIMIENTO DEL ACTIVO – MARZO 2026

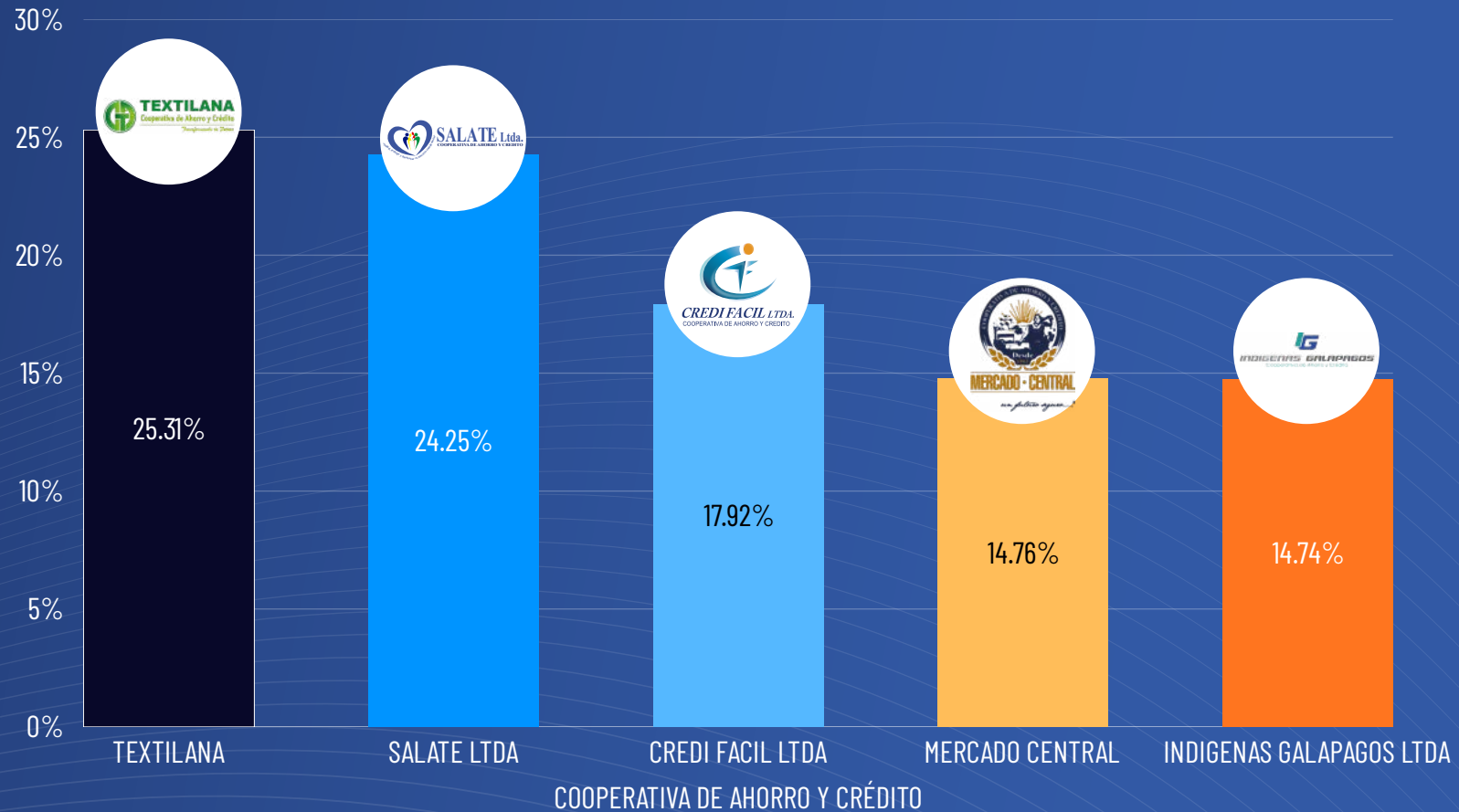

CRECIMIENTO DEL PASIVO – MARZO 2026

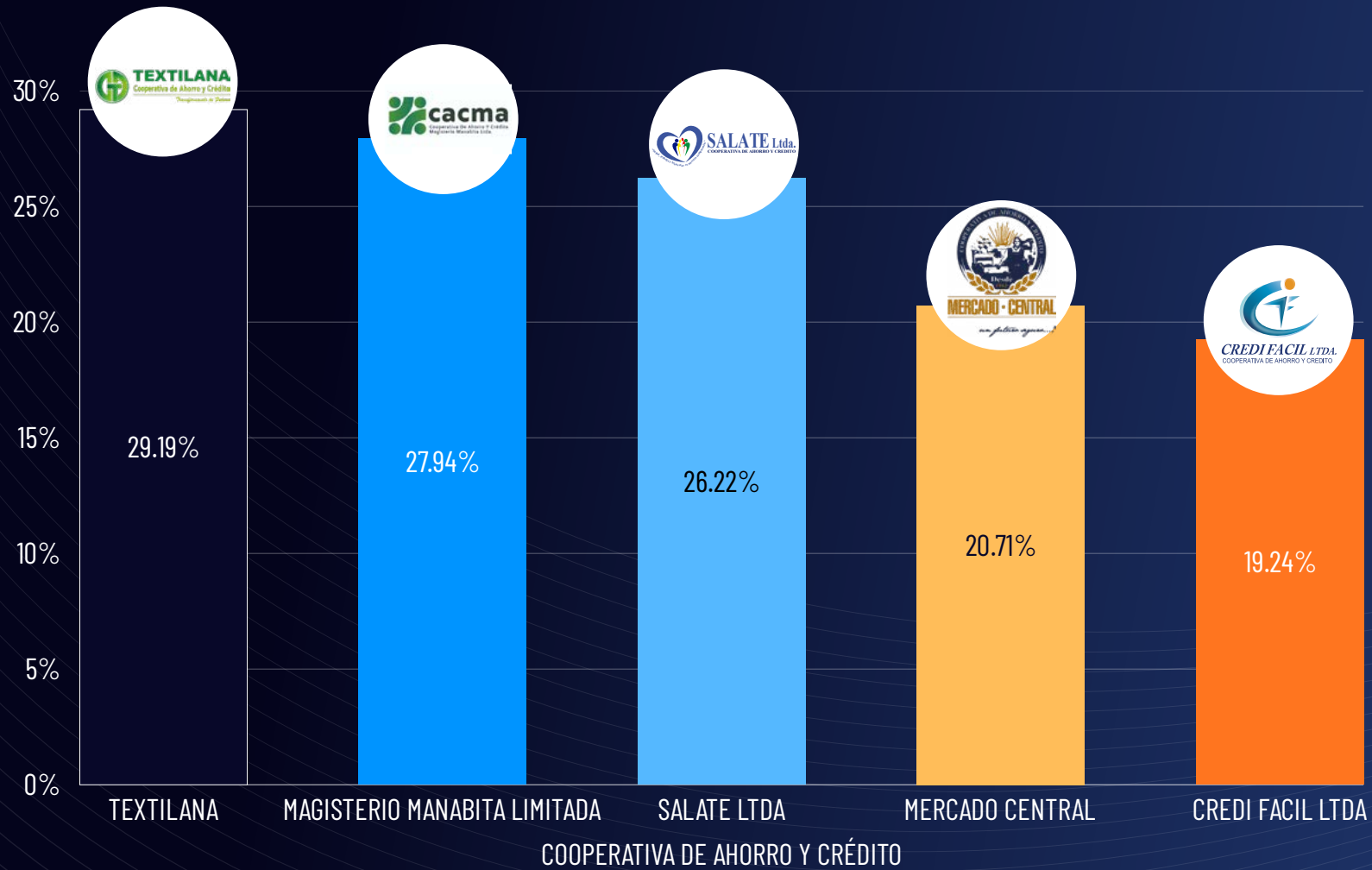

CRECIMIENTO PATRIMONIAL – MARZO 2026

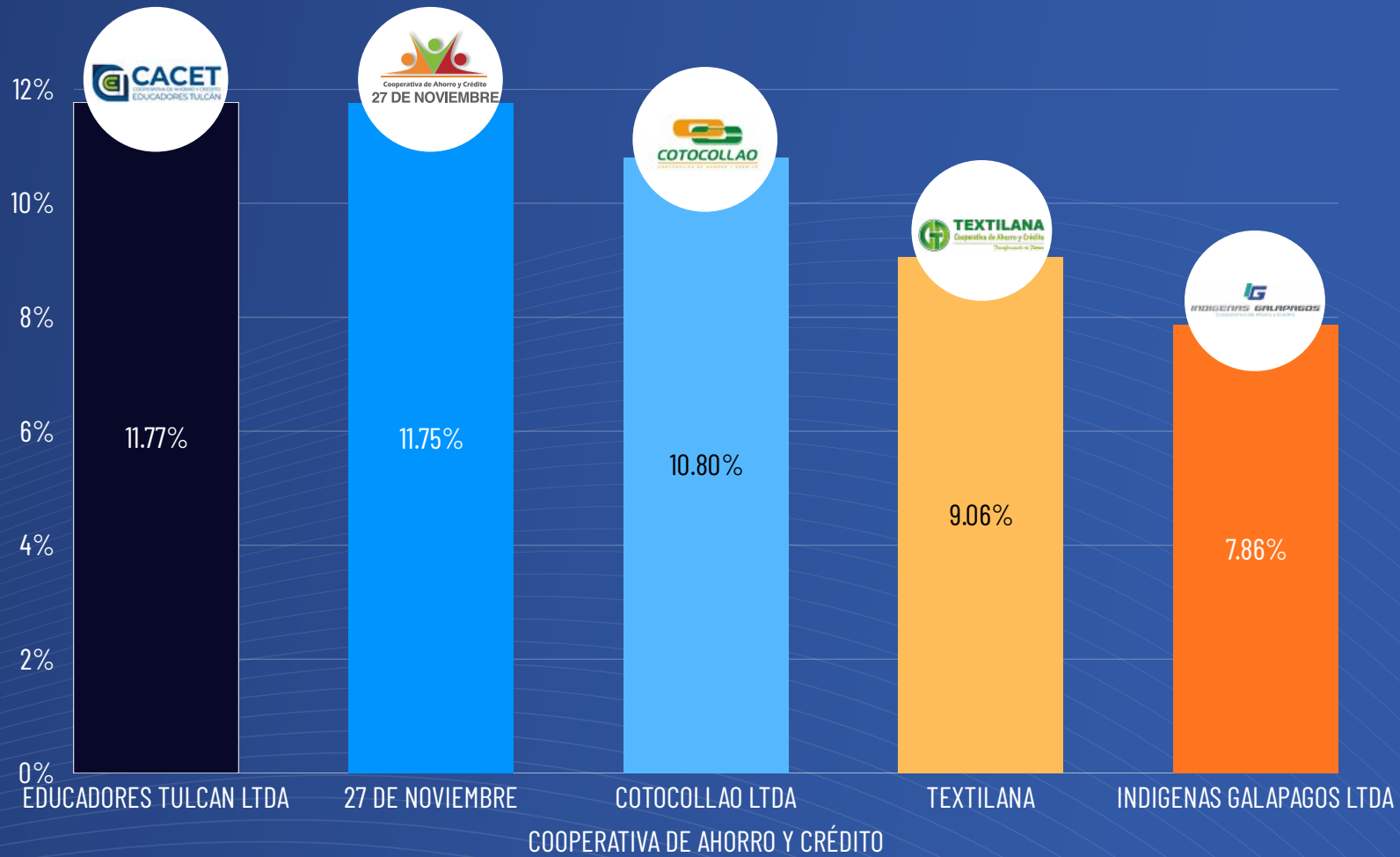

INDICADORES CLAVE – GESTIÓN FINANCIERA

SOLVENCIA – MARZO 2026

Mide la suficiencia patrimonial de una entidad para respaldar las operaciones actuales y futuras, además cubrir las pérdidas no protegidas por las provisiones de los activos de riesgo.

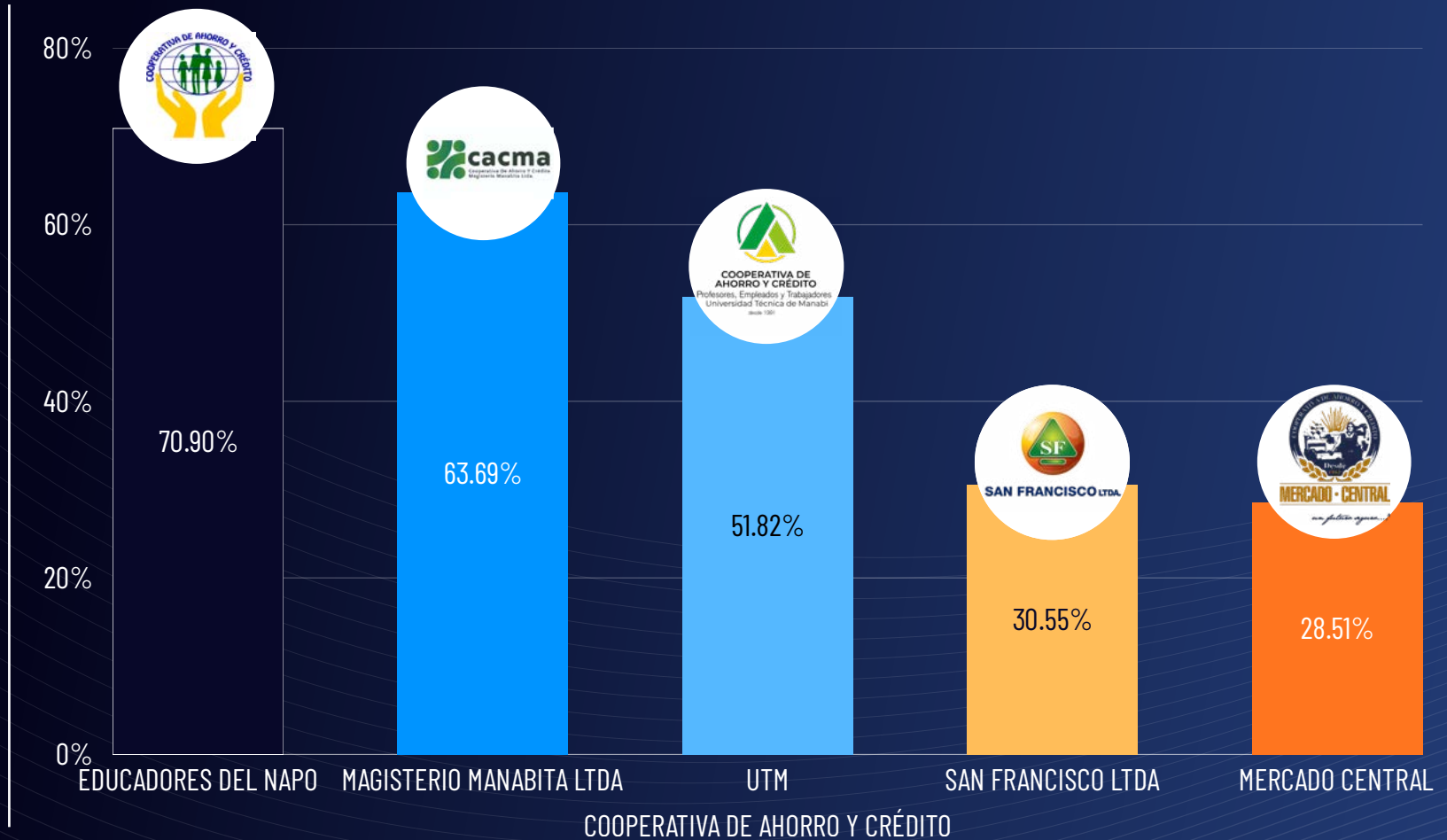

MOROSIDAD AMPLIADA – MARZO 2026

Nivel de cartera total que presenta problemas de recuperabilidad y pueden ocasionar pérdidas en la institución.

Mide el porcentaje de cartera vencida y que no devenga intereses con relación a la cartera bruta.

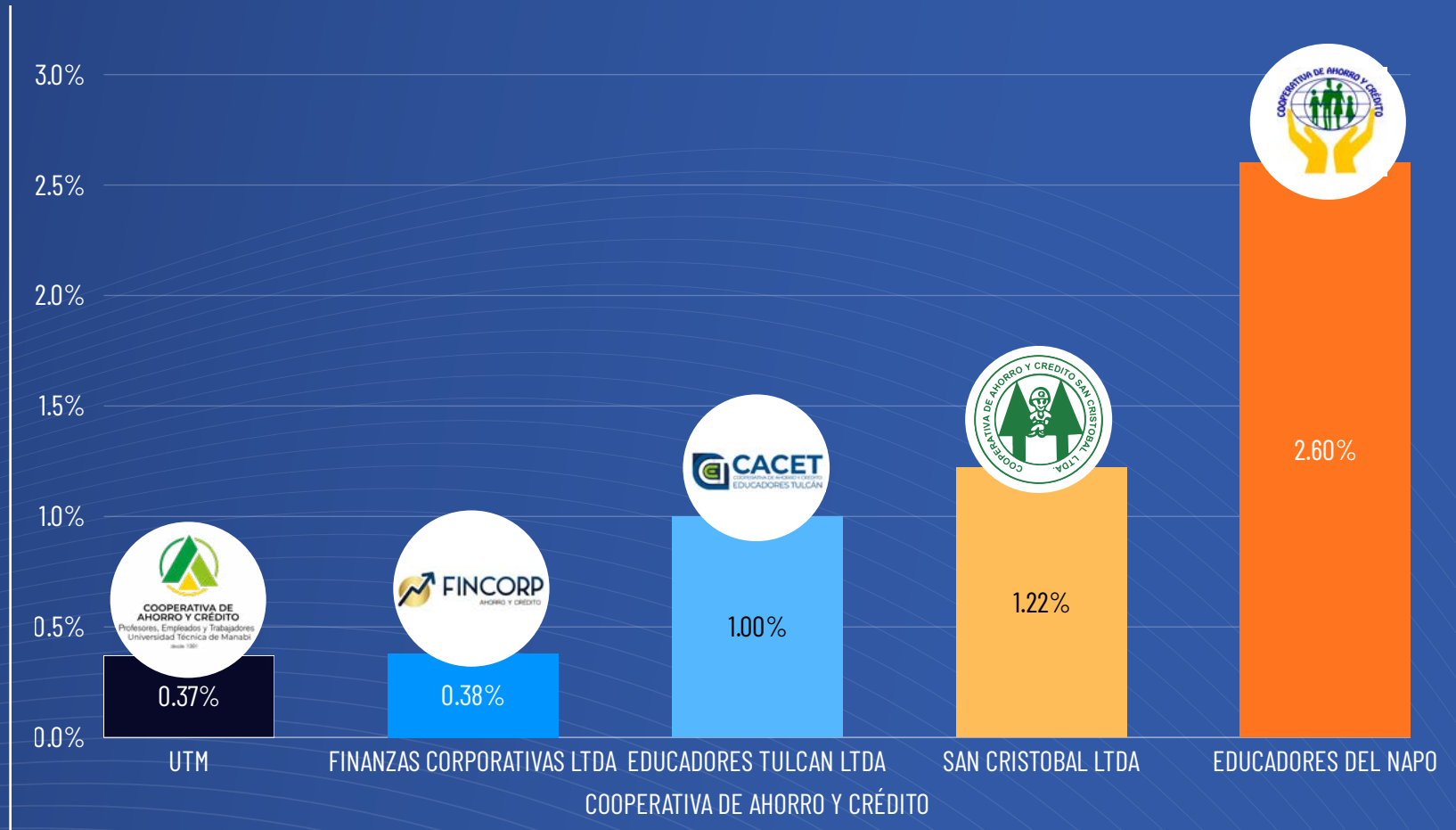

GRADO DE ABSORCIÓN AL MARGEN FINANCIERO – MARZO 2026

Capacidad que tiene la entidad para cubrir sus gastos operativos con los ingresos producto de la intermediación financiera. Mide el porcentaje del margen financiero neto que cubre los gastos operativos.

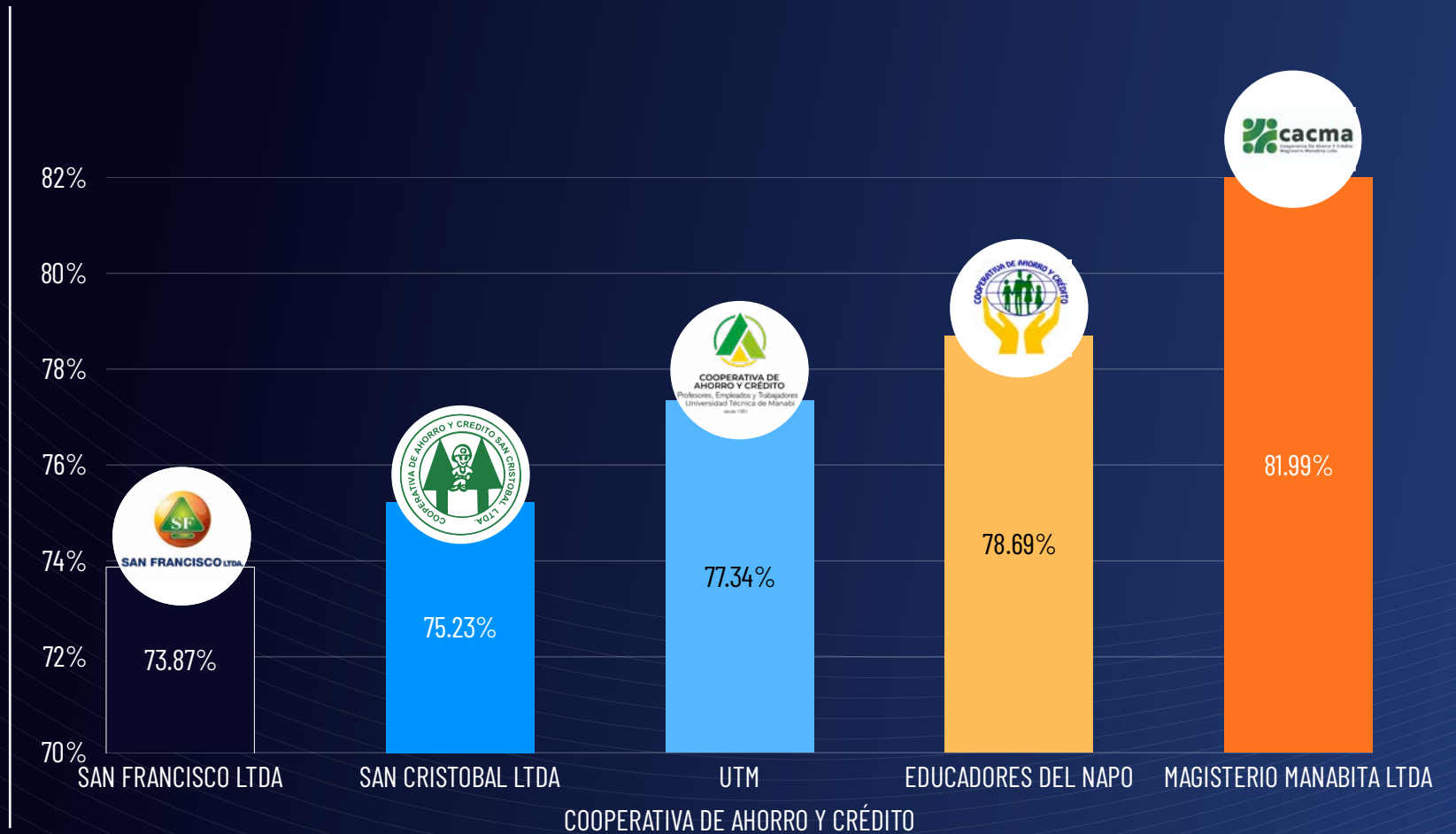

ROA – MARZO 2026

Mide la rentabilidad que producen los activos para generar ingresos suficientes que permitan fortalecer el patrimonio.

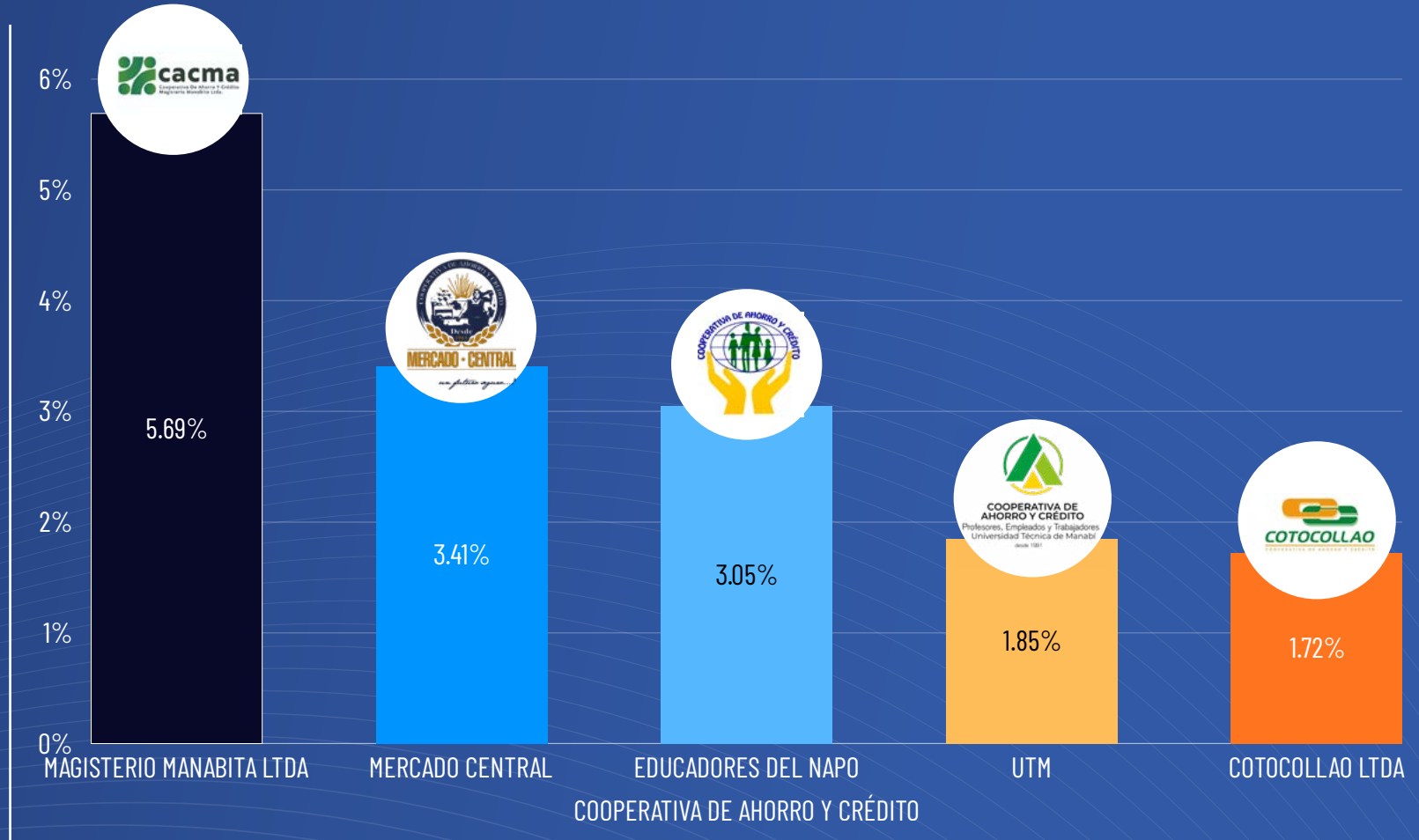

EFICIENCIA OPERATIVA – MARZO 2026

Mide el costo relacionado con la administración de todos los activos de la cooperativa de ahorro y crédito. Este costo se mide como porcentaje del promedio del activo total e indica el nivel de eficiencia o ineficiencia operativa.

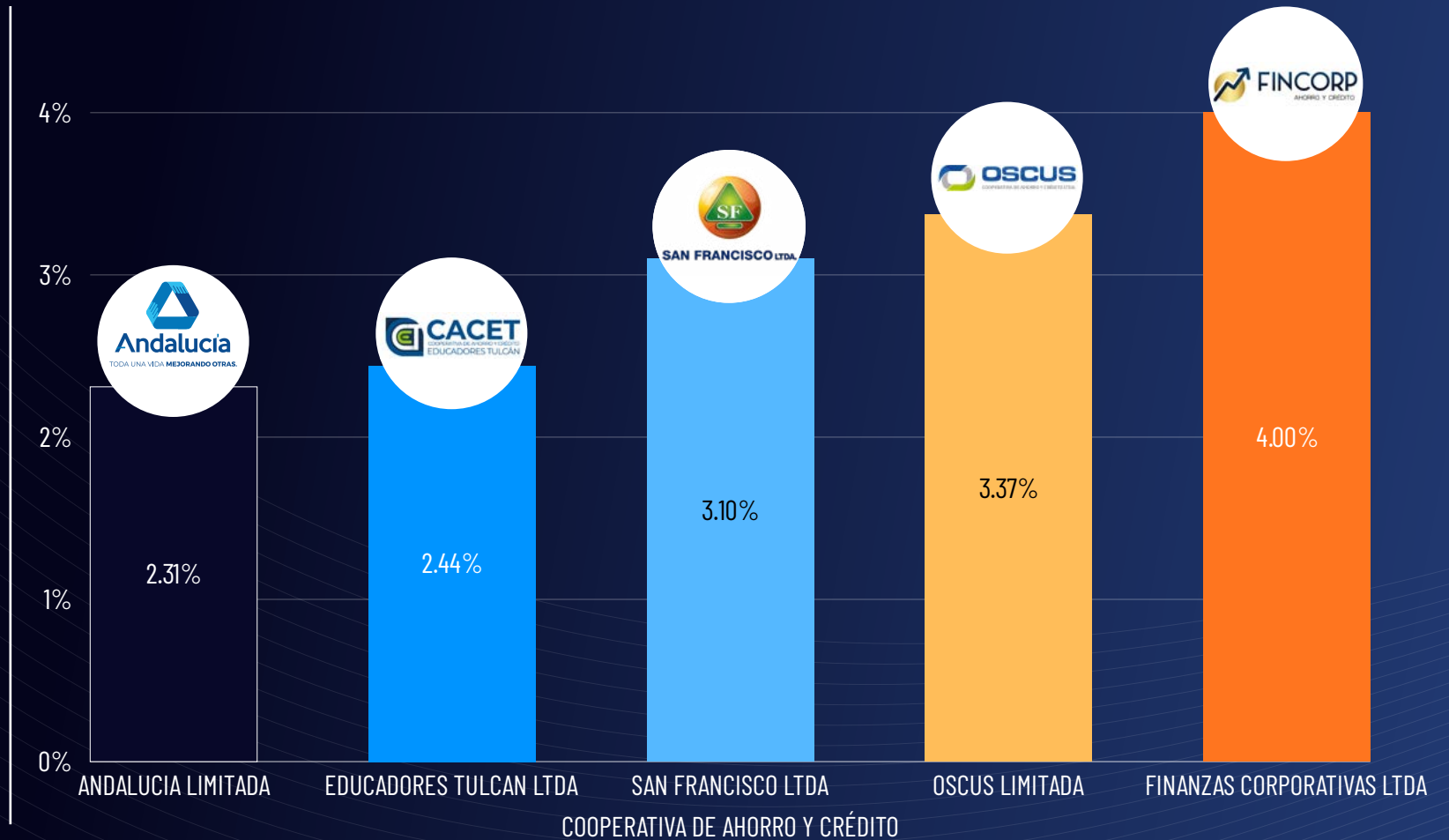

RANKING SOCIAS FECOAC – MARZO 2026

La evaluación y posterior ranking está basado bajo el esquema ponderado de los indicadores de gestión financiera considerado como herramienta clave para evaluar el desempeño de cada Cooperativa de ahorro y crédito, el análisis no discrimina el tamaño ni el segmento de cada una de las instituciones, su análisis comparativo es aceptable y aplicable dado que representan el trabajo interno de cada cooperativa socia.

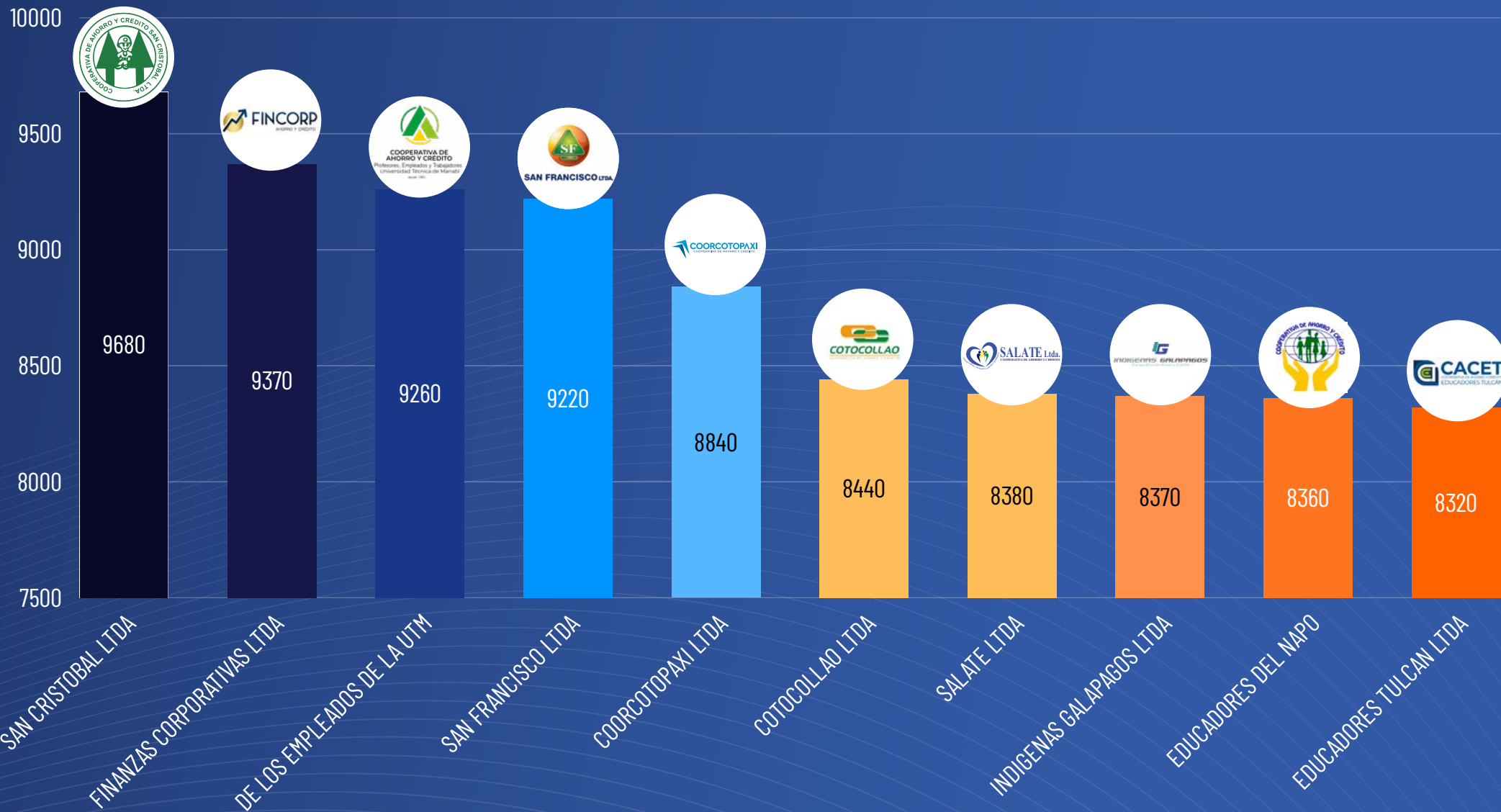

COOPERATIVA DE AHORRO Y CRÉDITO

EVALUACIÓN

A marzo de 2026, se presenta el RANKING a la valoración interna de riesgos de las cooperativas de ahorro y crédito socias de la FECOAC, se ha evaluado a cada institución en los últimos cinco años y al cierre del primer trimestre del año 2026 se identifica a la COAC SAN CRISTOBAL LTDA. Como la institución con mejor nivel de evaluación con 9.680 puntos, como conclusión podemos manifestar que la mayoría de las Cooperativa evaluadas están manteniendo buen desempeño, es indispensable autoevaluar a las instituciones vinculadas a la Federación con el objetivo de dinamizar un inter-relacionamiento entre socias y así general más confianza entre ellas.

COAC

SAN CRISTOBAL LTDA
FINANZAS CORPORATIVAS LTDA
DE LOS EMPLEADOS DE LA UTM
SAN FRANCISCO LTDA
COORCOTOPAXI LTDA
COTOCOLLAO LTDA
SALATE LTDA
INDIGENAS GALAPAGOS LTDA
EDUCADORES DEL NAPO
EDUCADORES TULCAN LTDA
MAGISTERIO MANABITA LIMITADA
TEXTILANA
ACCION TUNGURAHUA LTDA
COCA LTDA
REY DAVID LTDA
CORPORACION CENTRO LTDA
ANDALUCIA LIMITADA
OSCUS LIMITADA
SAN ANTONIO LTDA - IMBABURA
MERCADO CENTRAL
CREDIFACIL LTDA
MAGISTERIO DE PICHINCHA
ANTORCHA LTDA
27 DE NOVIEMBRE
UNION POPULAR LTDA

SEGMENTO	DIC 2022	DIC 2023	JUN 2024	DIC 2024	JUN 2025	DIC 2025	MAR 2026
3	↓ 8,060	→ 9,120	↑ 9,680	→ 8,970	→ 8,970	↓ 8,340	↑ 9,680
2	↓ 7,850	↗ 9,010	↗ 9,060	↗ 9,010	↗ 9,110	↗ 9,110	↑ 9,370
4	↓ 8,070	↓ 8,070	↘ 8,370	↓ 8,070	↘ 8,280	↓ 8,130	↑ 9,260
1	↓ 8,810	↓ 8,660	↑ 9,290	↓ 8,550	↑ 9,380	→ 9,010	↗ 9,220
3	↓ 7,070	↓ 7,190	↗ 8,440	↘ 7,670	↗ 8,360	↗ 8,190	↑ 8,840
2	↗ 8,110	↘ 7,790	→ 7,820	↓ 7,540	↓ 7,360	↓ 7,540	↑ 8,440
4	↓ 8,230	↓ 8,100	↓ 8,110	↓ 8,210	→ 8,490	↘ 8,290	→ 8,380
3	↓ 6,910	↘ 7,510	↗ 8,020	→ 7,680	↗ 8,300	↗ 8,200	↗ 8,370
4	↘ 8,260	↓ 7,930	→ 8,460	→ 8,540	→ 8,600	↘ 8,320	↘ 8,360
2	↑ 8,050	↑ 7,540	↘ 7,230	↘ 7,250	↑ 8,240	↑ 8,290	↑ 8,320
3	↑ 8,470	↓ 7,860	↘ 7,780	↓ 7,560	↓ 7,510	↓ 7,610	→ 8,080
5	↑ 7,740	↓ 7,320	-	↑ 8,360	-	↘ 7,660	↗ 8,020
2	↑ 8,630	↓ 6,390	↓ 6,200	↓ 6,460	→ 7,100	↗ 7,990	↗ 7,990
3	↓ 6,270	↘ 6,960	↗ 8,000	→ 7,670	↑ 9,120	↗ 8,400	→ 7,960
4	↓ 7,730	↓ 7,390	↓ 7,250	↓ 7,310	↓ 7,320	↓ 7,150	↘ 7,910
2	→ 7,550	→ 7,310	↓ 6,660	↘ 7,180	↓ 6,740	↘ 6,900	↑ 7,770
1	↑ 8,510	↑ 8,380	↑ 8,440	↑ 8,210	↗ 7,990	↗ 7,700	↓ 7,700
1	↑ 8,710	↑ 8,610	→ 8,050	↘ 7,900	↘ 7,840	↘ 7,840	↓ 7,640
2	↑ 8,430	↓ 7,750	↓ 7,330	→ 7,840	→ 7,840	→ 7,720	↘ 7,530
5	↓ 5,450	→ 6,690	-	↑ 7,590	-	↗ 7,020	↗ 7,160
3	-	→ 6,700	↗ 6,790	↓ 6,130	↓ 6,320	↑ 7,120	↑ 7,140
3	↓ 6,380	↓ 6,610	↑ 8,620	→ 7,470	→ 7,660	↘ 7,130	↘ 7,130
3	↓ 6,550	↑ 7,030	→ 6,950	↘ 6,720	↗ 6,700	↑ 7,340	↗ 7,020
4	-	-	↘ 5,950	↓ 5,190	↘ 6,630	↑ 7,270	↗ 6,510
4	↓ 5,300	↑ 6,130	↘ 4,930	→ 5,410	↓ 4,450	↓ 4,580	↘ 5,100



 (02) 2 22 2786 ext. 101 - 099 275 3293

 www.fecoac.org

 Av. Colón E8-57 y Av. Diego de Almagro
Edif. El Cisne Piso 3, Quito