



FONDAZIONE
CARITRO
CASSA DI RISPARMIO DI TRENTO E ROVERETO

DPPA

**DOCUMENTO PROGRAMMATICO
PREVISIONALE ANNUALE 2024**



*Deliberato dal Consiglio di Gestione
in data 29 settembre 2023*

Aggiornato dal Consiglio di Gestione
in data 10 maggio 2024

Illustrazioni a cura di Nadia Groff



Premessa

Il Documento Programmatico Previsionale Annuale (DPPA) per l'anno 2024 viene elaborato tenendo conto delle strategie e obiettivi per i settori rilevanti definiti dal Comitato di Indirizzo, del bilancio pre-consuntivo del 2023, del bilancio previsionale per l'anno 2024 e del "Programma Pluriennale di attività 2024-2026" approvato dal Comitato di Indirizzo il 28 giugno 2023. Il Documento illustra gli interventi che la Fondazione intende realizzare nel corso del 2024 per il perseguimento degli scopi indicati nell'art. 2 dello Statuto. Nella redazione del DPPA, si è tenuto conto che i quattro settori rilevanti nei quali opera la Fondazione sono:



1 Ricerca scientifica e tecnologica



2 Educazione, istruzione e formazione



3 Arte, attività e beni culturali



4 Volontariato, filantropia e beneficenza

AMBITI TRASVERSALI:

1 giovani generazioni



2 comunità attive



3 sostenibilità futura

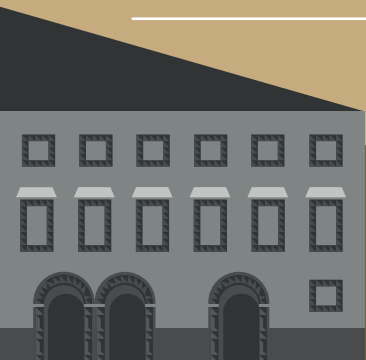



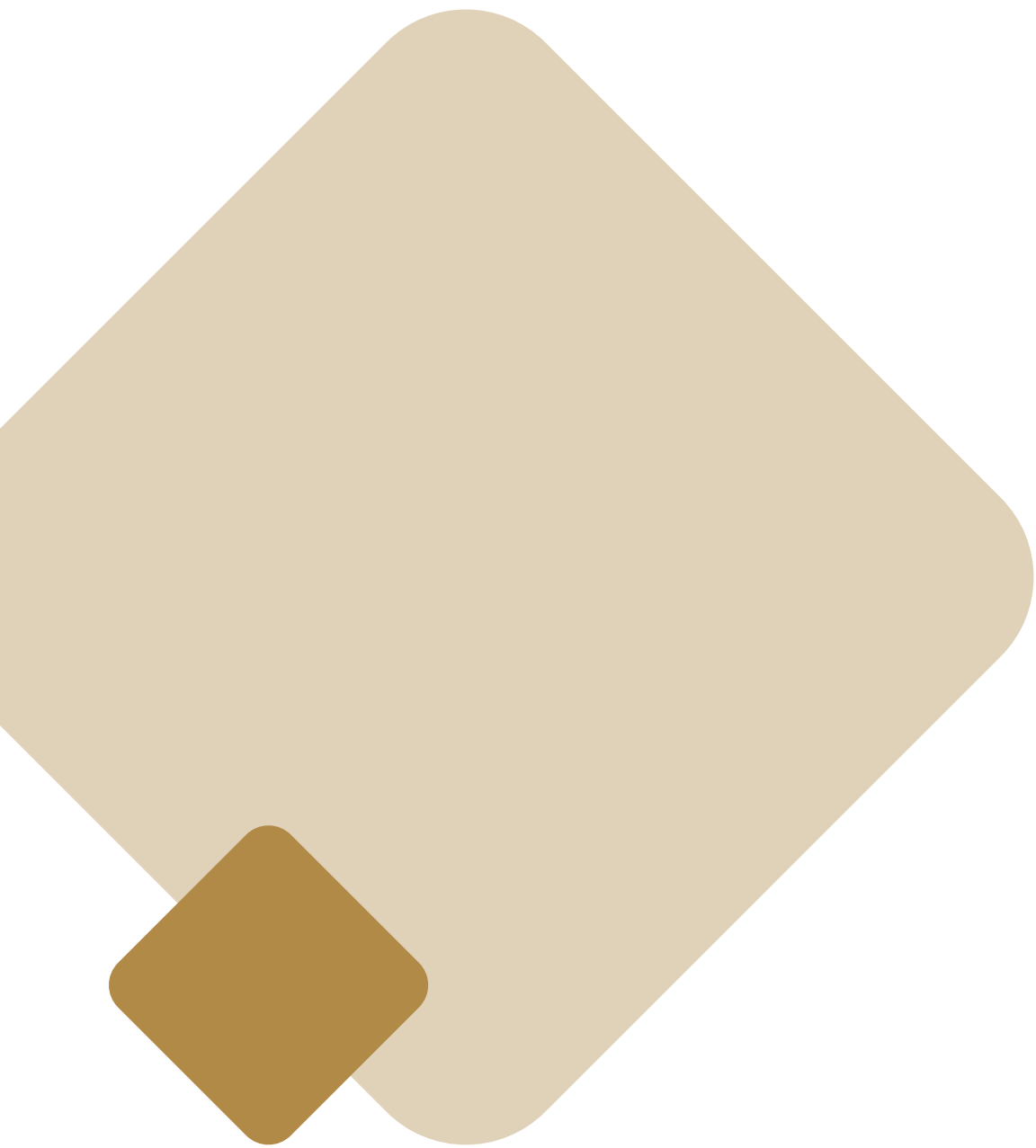

Sommario

1. BILANCIO PREVISIONALE 2024	6
2. DISTRIBUZIONE DEL MARGINE DISPONIBILE	7
3. CRITERI PER LA REDAZIONE DEL DOCUMENTO PROGRAMMATICO	7
4. RISORSE PER SETTORI DI INTERVENTO	8
5. CONSISTENZA PATRIMONIALE DEI FONDI PATRIMONIALI	8
6. IMPEGNI PLURIENNALI	9
7. STRATEGIE GENERALI E OBIETTIVI PER L'ATTIVITÀ ISTITUZIONALE	9
LINEA 1) - RICERCA SCIENTIFICA E TECNOLOGICA	11
LINEA 2) - EDUCAZIONE, ISTRUZIONE E FORMAZIONE	16
LINEA 3) - ARTE, ATTIVITA' E BENI CULTURALI	21
LINEA 4) – VOLONTARIATO, FILANTROPIA E BENEFICENZA	27
8. IMPIEGHI DEL PATRIMONIO AI FINI STATUTARI E PER INVESTIMENTO	38
9. CONCLUSIONI	39

1. BILANCIO PREVISIONALE 2024

VOCI		PREVISIONE	
1	Risultato delle gestioni patrimoniali individuali		-
2	Dividendi e proventi assimilati:		11.920.597
	a) da società strumentali		
	b) da altre immobilizzazioni finanziarie	11.920.597	
	c) da strumenti finanziari non immobilizzati		
3	Interessi e proventi assimilati:		4.067.780
	a) da immobilizzazioni finanziarie	4.067.780	
	b) da strumenti finanziari non immobilizzati		
	c) da crediti e disponibilità liquide		
4	Rivalutazione (svalutazione) netta di strumenti finanziari non immobilizzati		-
5	Risultato della negoziazione di strumenti finanziari non immobilizzati		-
6	Rivalutazione (svalutazione) netta di immobilizzazioni finanziarie		-
7	Rivalutazione (svalutazione) netta di attività non finanziarie		-
8	Risultato d'esercizio delle imprese strumentali direttamente esercitate		-
9	Altri proventi, di cui:		245.000
	- contributi in conto esercizio		
Totale Ricavi			16.233.377
10	Oneri:		3.282.000
	a) compensi e rimborsi spese organi statuari	500.000	
	b) per il personale	1.210.000	
	c) per consulenti e collaboratori esterni	170.000	
	d) per servizi di gestione del patrimonio	70.000	
	e) interessi passivi e altri oneri finanziari	10.000	
	f) commissioni di negoziazione	25.000	
	g) ammortamenti	530.000	
	h) accantonamenti	-	
	i) altri oneri	767.000	
Totale Costi			3.282.000
11	Proventi straordinari		-
12	Oneri straordinari		-
13	Imposte		1.150.000
13b	Accantonamento ex art. 1, comma 44, della legge n. 178 del 2020		1.299.500
Avanzo dell'esercizio			10.501.877
14	Accantonamento della riserva obbligatoria		2.100.375
15	Erogazione deliberabili in corso di esercizio:		7.500.000
	a) nei settori rilevanti		
	- Linea 1 - Ricerca Scientifica e Tecnologica	1.500.000	
	- Linea 2 - Educazione, Istruzione, Formazione	1.730.000	
	- Linea 3 - Arte, Attività e Beni culturali	2.200.000	
	- Linea 4 - Volontariato, Filantropia e Beneficenza	2.070.000	
	b) altri settori di intervento		
16	Accantonamento al fondo per il volontariato		280.050
17	Accantonamento ai fondi per attività d'istituto:		621.452
	a) al fondo di stabilizzazione delle erogazioni	596.247	
	b) ai fondi per le erogazioni nei settori rilevanti		
	c) ai fondi per le erogazioni negli altri settori statutari		
	d) agli altri fondi (Fondo nazionale iniziative comuni delle Fondazioni)	25.205	
18	Accantonamento alla riserva per l'integrità del patrimonio		-
Avanzo residuo			0

2. DISTRIBUZIONE DEL MARGINE DISPONIBILE

	IMPORTO	%
Accantonamento alla riserva obbligatoria	2.100.375	20,00%
Accantonamento al Fondo Volontariato	280.050	2,67%
Avanzo d'esercizio riservato ai settori rilevanti	7.500.000	71,41%
Accantonamenti per l'attività d'Istituto (altri fondi)	25.205	0,24%
Accantonamenti per l'attività d'Istituto (fondo stabilizzazione delle erogazioni)	596.247	5,68%
TOTALE MARGINE DISPONIBILE	10.501.877	100,00%

Anche per l'esercizio 2024, nei lavori di preparazione del Documento Programmatico, la Fondazione ha considerato e analizzato con grande attenzione la situazione economica e finanziaria nazionale e internazionale.

La Fondazione, anche in base a quanto indicato nello Statuto e nei regolamenti vigenti, ritiene prioritaria la diversificazione dei propri investimenti per ridurre e contenere ogni rischio legato all'attività finanziaria e, nel contempo, assicurare entrate reddituali per garantire il sostegno dell'attività erogativa annuale, in aumento rispetto agli anni precedenti.

Il Consiglio di Gestione ha ritenuto, in via prudentiale, di fissare le erogazioni a 7,5 milioni di euro (5,4 milioni di euro nel 2023) con risorse dell'anno, prevedere l'utilizzo di 1.343.306 euro di euro dal fondo per le erogazioni di cui all'articolo 1, comma 47, della legge n. 178 del 2020 e 1,223 milioni di euro dal fondo settori rilevanti.

3. CRITERI PER LA REDAZIONE DEL DOCUMENTO PROGRAMMATICO

I rendimenti previsti per l'anno 2024, elaborati anche con il supporto dell'advisor finanziario e della Commissione Investimenti, sono desunti dalla curva dei tassi attuali e futuri espressi dal mercato. Proseguendo con l'attuale prudente *asset allocation* nel calcolo dei ricavi ordinari, si stima un rendimento complessivo per il 2024 pari al 3,57% netto.

4. RISORSE PER SETTORI DI INTERVENTO

Il Consiglio di Gestione, in attuazione delle linee di programmazione pluriennali 2024-2026, opera nei settori "rilevanti" indicati nella tabella sottostante. La disponibilità per l'attività erogativa 2024 ammonta complessivamente a **10.010.000 euro**, di cui 7.500.000 euro con risorse dell'anno ed è così ripartita:

SETTORI RILEVANTI	ESERCIZIO 2024	FONDO SETTORI RILEVANTI (da avanzi esercizi precedenti)	RISORSE DA FONDO legge 178 30/12/2020	TOTALE	%
1 RICERCA SCIENTIFICA E TECNOLOGICA	1.500.000 €	1.215.000€	465.000 €	3.180.000 €	31,59%
2 EDUCAZIONE, ISTRUZIONE E FORMAZIONE	1.730.000 €	-	480.000 €	2.210.000 €	21,96%
3 ARTE, ATTIVITÀ E BENI CULTURALI	2.200.000 €	8.000 €	398.306 €	2.606.306 €	25,89%
4 VOLONTARIATO, FILANTROPIA E BENEFICENZA	2.070.000 €	-	-	2.070.000 €	20,56%
TOTALE	7.500.000 €	1.223.000 €	1.343.306 €	10.066.306 €	100%

Per il 2024, si prevede l'utilizzo di risorse presenti nel "fondo per le erogazioni di cui all'articolo 1, comma 47, della legge n. 178 del 2021", per un importo complessivo di 1.343.306 euro, nel "Fondo Settori Rilevanti" per 1.223.000 euro da avanzi esercizi precedenti da destinare ai diversi settori di intervento come riportato in tabella.

5. CONSISTENZA PATRIMONIALE DEI FONDI PATRIMONIALI

Si riporta di seguito il dettaglio della consistenza patrimoniale dal 2001 sino al dato previsionale del 2024.

ANNO	RISERVA OBBLIGATORIA	RISERVA INTEGR. PATRIM.	FONDO STABILIZZAZ. EROG.
31/12/2001	1.803.598	1.326.263	-
31/12/2002	3.502.036	1.693.709	516.458
31/12/2003	5.234.425	2.945.370	1.116.455
31/12/2004	7.640.011	4.749.560	3.481.951
31/12/2005	9.533.129	6.169.398	4.534.860
31/12/2006	12.822.799	8.636.651	8.208.324
31/12/2007	15.173.305	10.399.530	9.849.310
31/12/2008	17.725.211	12.313.460	10.297.607
31/12/2009	21.614.271	15.230.255	14.294.700
31/12/2010	23.213.544	15.230.255	13.301.417
31/12/2011	26.043.588	17.352.788	14.989.287
31/12/2012	26.043.588	17.352.788	9.045.009
31/12/2013	26.655.112	17.352.788	5.984.470
31/12/2014	28.521.202	17.352.788	8.153.849
31/12/2015	30.564.711	17.352.788	9.898.508
31/12/2016	33.057.395	19.145.028	11.000.177
31/12/2017	35.941.042	19.145.028	12.620.147
31/12/2018	38.602.801	19.145.028	12.620.147
31/12/2019	40.947.049	19.145.028	13.369.439
31/12/2020	42.553.625	19.145.028	13.551.909
31/12/2021	45.960.576	20.848.504	15.064.187
31/12/2022	48.068.845	20.848.504	15.690.863
31/12/2023	(*) 49.470.163	(*) 20.848.504	(*) 15.692.475
31/12/2024	51.570.538	20.848.504	16.288.722

(*) come da documento programmatico previsionale 2023 adottato dal Comitato di Indirizzo nel mese di ottobre 2022.

6. IMPEGNI PLURIENNALI

Per l'esercizio 2024, alla data di redazione del presente documento, non sono previsti impegni pluriennali ma in sede di PPA 2023 – 2025 è stato previsto di sostenere, con delibere annuali, la Fondazione per la Valorizzazione della ricerca Trentina.

7. STRATEGIE GENERALI E OBIETTIVI PER L'ATTIVITÀ ISTITUZIONALE

Principi ispiratori

La Fondazione, come indica lo Statuto, persegue l'utilità sociale e la promozione dello sviluppo economico.

Per tali fini considera che siano determinanti il capitale umano, il tessuto sociale e il patrimonio di saperi degli individui e delle istituzioni. Individua pertanto come ambiti rilevanti di intervento la ricerca, l'educazione, la cultura e il volontariato sociale.

In tali ambiti la Fondazione ritiene di poter dare uno specifico contributo, specialmente grazie alla propria capacità di progettare e sostenere interventi innovativi di medio e lungo periodo.

La Fondazione opera in ambito locale, nazionale o internazionale, preferibilmente attraverso istituzioni aventi sede nell'ambito della provincia di Trento.

Tramite i propri interventi la Fondazione mira a far crescere la capacità dei soggetti locali di avere relazioni, collaborare tra loro e costruire reti sul territorio con significativi agganci nazionali e internazionali.

La Fondazione promuove la capacità dei soggetti beneficiari di reperire risorse aggiuntive, ad esempio ottenendo finanziamenti da enti ed agenzie nazionali e internazionali oppure facendo emergere le energie diffuse nel tessuto sociale.

Ambiti trasversali

Nel perseguimento delle proprie finalità istituzionali la Fondazione pone particolare attenzione ad ambiti ritenuti cruciali per lo sviluppo della collettività e che vengono considerati trasversali ai settori di intervento:



1 giovani generazioni

- **percorsi formativi** e di crescita delle **conoscenze e competenze** trasversali e tecniche
- opportunità e stimoli di **partecipazione attiva, matura e consapevole** alla vita collettiva
- promuovere azioni di contrasto sulle forme emergenti di **disagio** e di **isolamento** sociale e culturale



2 sostenibilità futura

- diffusione della **cultura collettiva della salvaguardia e sostenibilità dell'ambiente** in termini di **mantenimento, cura, rigenerazione e valorizzazione dei territori**
- sviluppo di ecosistemi di **economia circolare**



3 comunità attive

- **azioni partecipate** e che **creano valore su tematiche condivise dalle collettività** per favorire la **vivibilità, la capacitazione, la prossimità, l'inclusione, il dialogo** e la **coesione sociale**
- sviluppo di **reti di collaborazione strategiche** di lungo periodo (informali, territoriali, professionali, educative, energetiche, etc.)
- sperimentare modelli di rigenerazione, gestione e coordinamento di **beni comuni urbani** (*strutture, spazi, servizi*) per perseguire finalità collettive rivolte anche all'intero territorio provinciale

Metodologia dell'azione istituzionale

Nel definire i propri interventi, la Fondazione opera secondo principi di imparzialità, rendendo accessibili le informazioni e le opportunità di finanziamento e basando le proprie determinazioni su criteri resi pubblici e su procedure di valutazione comparative, documentate e trasparenti. Il bando è considerato in generale lo strumento erogativo più adatto a perseguire queste modalità di azione; non sono escluse altri modi di intervento, purché si attengano ai principi già espressi. In ogni caso la Fondazione valuta ogni progetto sostenuto, secondo le procedure stabilite nei regolamenti.

Nello svolgimento dei propri interventi per favorire lo sviluppo sociale ed economico della comunità, la Fondazione individua inoltre alcuni presupposti, ritenuti essenziali, che vengono sempre incentivati:

presupposti essenziali

- cultura della **collaborazione** tra soggetti/enti
- **innovazione** e creazione di **valore aggiunto**
- diffusione **territoriale**
- **congruità** e **generatività** delle risorse



ed interviene a favore dei propri interlocutori tramite le seguenti modalità generali di sostegno:

modalità di sostegno

- accompagnamento allo **sviluppo di competenze**
- **co-finanziamento** dei progetti
- **monitoraggio** delle attività, risultati e ricadute
- **valorizzazione esiti** tramite narrazione, condivisione e diffusione



LINEA 1

RICERCA SCIENTIFICA E TECNOLOGICA

Strategie e obiettivi

La Fondazione opera nel settore della ricerca scientifica e tecnologica, con attenzione alle ricadute sul territorio, in particolare al fine di:

- sviluppare aree di attività e specifici progetti che siano di **importanza strategica** per il Trentino
- offrire ai/gli giovani **opportunità di coinvolgimento attivo** in percorsi di ricerca, presso l'Università di Trento e altri enti qualificati che operano nel territorio
- promuovere e sostenere le **collaborazioni** tra il sistema della ricerca e il sistema economico e produttivo locale, per favorire il consolidamento e lo sviluppo di iniziative imprenditoriali e professionali e l'inserimento in queste di giovani ricercatori/ricercatrici
- favorire lo sviluppo di **reti di soggetti locali** con particolare attenzione allo sviluppo delle connessioni interdisciplinari innovative
- favorire lo sviluppo di significative **collaborazioni** dei soggetti locali con l'**ambiente scientifico nazionale e internazionale**
- accrescere la capacità dei soggetti sostenuti di ottenere autorevoli riconoscimenti dalle comunità scientifiche e dagli organismi di valutazione nazionali e internazionali
- accrescere la capacità dei soggetti locali di attirare risorse finanziarie e umane sui progetti sostenuti.

Programma 1.1 Sostegno alla ricerca in ambiti strategici

Finalità del programma:

Favorire lo sviluppo della ricerca scientifica di importanza strategica per il Trentino.

Azione a)

Progetti di ricerca di importanza strategica

1. *impegno diretto* nell'ambito della Convenzione con l'Ateneo di Trento per:

- sostegno di **progetti di ricerca** con significativi obiettivi e risvolti per la crescita di giovani ricercatori e potenziali ricadute per il territorio
- sostegno di **borse di dottorato** intestate a Fondazione Caritro in ambiti strategici per ricadute su sviluppo locale
- eventuale sostegno di progetti volti a rafforzare l'interazione tra l'**Ateneo** e la **collettività locale** (con logiche di **terza missione** e **valorizzazione e divulgazione** dei risultati delle attività di ricerca)

TOTALE AZIONE

comunità
attive

900.000

Azione b)

Progetto quinquennale (2023/2027) di valorizzazione delle ricadute della ricerca scientifica

1. *impegno diretto*

Percorsi di valorizzazione delle ricadute della ricerca scientifica

anche tramite un ente strumentale e/o altri enti volti a valorizzare le ricadute della ricerca trentina (in ambiti cruciali quali: *biotecnologie, scienze della vita, tutela ambientale, comunità energetiche, scienze economiche e sociali*)

In particolare, si prevedendo i seguenti interventi:

- sostegno annuale alle attività della **Fondazione VRT**
- sostegno e sviluppo del progetto **FOF-Foundation Open Factory**
- iniziative di **valorizzazione, disseminazione e condivisione** dei risultati e ricadute dei progetti significativi (anche non sostenuti dalla Fondazione) con logiche di comunità, e con particolare riguardo ai giovani ricercatori
- percorso di incontri pubblici territoriali di sensibilizzazione sulla sostenibilità futura tra cui tematiche ambientali e delle comunità energetiche
- programmazione di un percorso per lo sviluppo di **comunità intraprendenti** (tra cui le opportunità offerte dalle normative in corso di aggiornamento sullo sviluppo sostenibile di comunità energetiche)

TOTALE AZIONE

sostenibilità
futura

comunità
attive

720.000

Azione c)

Progetti di ricerca umanistica e sociale

1. Bando scienze umanistiche e sociali

per il sostegno di progetti di ricerca strategica che prevedano significativi risultati conoscitivi e potenziali ricadute conoscitive o applicative di interesse per la comunità trentina. In particolare, si pone attenzione alla copertura delle spese previste per i **giovani ricercatori e ricercatrici** coinvolti.

Al fine contribuire al rafforzamento del legame tra il sistema della ricerca con i **temi di attualità** e di ampio interesse collettivo, si prevede di indirizzare le ricerche sui seguenti macro-filoni:

- ricerca **umanistica e sociale** con ricadute conoscitive o applicative di interesse per la comunità
- ricerche su strumenti/modelli a supporto del **volontariato** (in riferimento al programma di **Trento Capitale Europea Volontariato 24**)
- ricerche volte a sperimentare modalità di intervento per fronteggiare le crescenti forme di **disagio giovanile** in ambito scolastico

TOTALE AZIONE

comunità
attive

giovani
generazioni

200.000

Programma 1.2

Valorizzazione di giovani ricercatori/ricercatrici

Finalità del programma:

Offrire opportunità di crescita alle giovani risorse umane, sostenendone le attività di ricerca presso enti di ricerca qualificati che operano nel territorio. Sostenere l'attività istituzionale della patrocinata Fondazione Pezcoller.

Azione a)

Borse e premi per attività di ricerca svolte da giovani

Bando borse di ricerca post-doc

per progetti di elevato profilo scientifico, in particolare al fine di far emergere progetti validi proposti da giovani post-doc motivati e meritevoli, favorendo il loro inserimento in enti qualificati di ricerca programmata e condotta con **logiche di rete** e ponendo attenzione alla distribuzione equilibrata delle risorse fra le **diverse aree scientifiche**, incluse le scienze umanistico-sociali

TOTALE AZIONE

giovani
generazioni

600.000

Azione b)

Promozione della ricerca oncologica

Sostegno annuale nell'ambito del patrocinio alle attività della

Fondazione Pezcoller

- sostegno per **borse di studio** o **di ricerca** destinate a percorsi per offrire opportunità di crescita delle **giovani ricercatrici**

*Si ricorda che le realtà patrocinate avranno l'opportunità di partecipare a **percorsi consulenziali** (da intendere supplementari rispetto al contributo per il sostegno alle attività istituzionali) per lo **sviluppo di competenze** strategiche su aspetti ritenuti cruciali*

TOTALE AZIONE

giovani
generazioni

30.000

Programma 1.3

Sostegno alla ricerca per lo sviluppo del sistema produttivo

Finalità del programma:

Promuovere e sostenere attività di ricerca volta a favorire l'innovazione e il trasferimento di conoscenze o di tecnologie nel sistema economico e nella pubblica amministrazione tramite il coinvolgimento attivo di giovani ricercatori/ricercatrici, realtà del sistema economico-produttivo ed enti di ricerca. Promuovere o stimolare azioni qualificate di approfondimento e dibattito su tematiche di interesse collettivo nell'ottica dello sviluppo del territorio.

Azione a)

Iniziative di promozione, approfondimento e dibattito

1

Stanziamiento della quota annuale nel contesto della *partecipazione associativa* in **Fondazione Bruno Kessler**

2

Impegno diretto per **incontri pubblici** volti a stimolare approfondimenti e dibattiti di **interesse collettivo** su tematiche cruciali e di attualità per lo **sviluppo** sociale ed economico del territorio. L'intento è non solo di valorizzare gli interventi della Fondazione, ma anche di offrire opportunità di approfondire aspetti trasversali

TOTALE AZIONE

comunità
attive

comunità
attive

30.000

Azione b)

Progetti di ricerca per il trasferimento delle conoscenze al sistema produttivo

1

Bando ricerca e sviluppo per il sostegno di **progetti di ricerca** programmati e realizzati in rete tra **enti di ricerca, giovani ricercatori/ricercatrici** e **realità del sistema produttivo**

Al fine di ampliare lo scenario delle **opportunità di collaborazione** per le realtà trentine e per favorire concrete occasioni per sviluppare **ricerche con prospettive applicative** per il sistema produttivo, si prevedono anche forme di collaborazione con altre Fondazioni di origine bancaria

TOTALE AZIONE

**sostenibilità
futura**

700.000

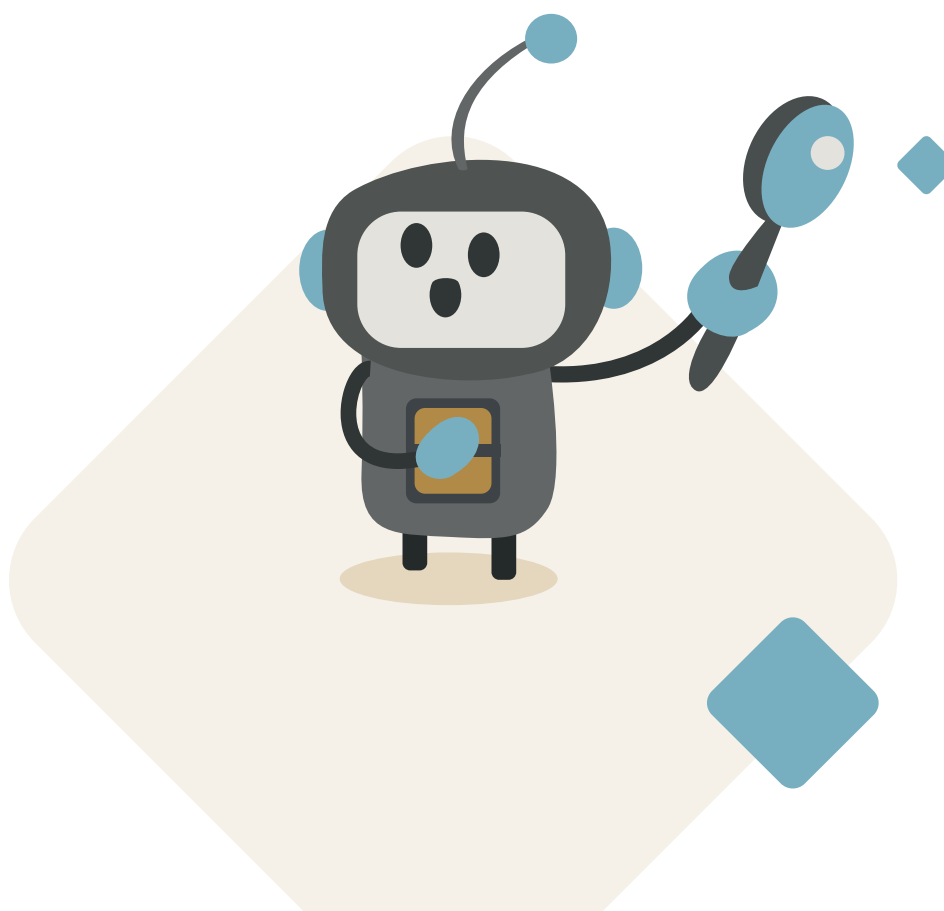



LINEA 2

EDUCAZIONE, ISTRUZIONE E FORMAZIONE

Strategie e obiettivi

La Fondazione, sostenendo progetti in ambito formativo, opera con le seguenti finalità:

- promuovere iniziative per l'**innovazione didattica** e lo sviluppo delle **professionalità dei/delle docenti** degli istituti scolastici e formativi
- promuovere la **valorizzazione di insegnanti** di elevata qualificazione didattica, scientifica e relazionale, in particolare favorendo la costituzione di **comunità professionali** per la ricerca e la formazione in rete tra istituti ed altre realtà
- sostenere iniziative formative rivolte a studenti/studentesse, proposte da soggetti anche non scolastici, al fine di sviluppare **tematiche di attualità** quali: *responsabilità civica, cultura della convivenza, relazioni di genere, pensiero critico, uso consapevole dell'immagine, salvaguardia e sostenibilità ambientale, conoscenza del territorio, educazione finanziaria, orientamento scolastico e professionale*
- favorire la **collaborazione** tra il mondo delle **imprese** e le **istituzioni formative** e di **ricerca**, attraverso iniziative finalizzate a percorsi di **avvicinamento** al mondo lavorativo ed **inserimento** di **giovani** nelle **imprese** e nelle **professioni**, nonché alla promozione dell'**imprenditorialità giovanile**
- sostenere **percorsi formativi** o di perfezionamento di alta qualificazione in Italia e all'estero per giovani da individuare in base al merito, motivazioni e fattori economici
- sostenere iniziative di **formazione permanente**, rivolte a persone di ogni età, finalizzate alla coesione e inclusione sociale e alla promozione della capacità di orientarsi nella complessità sociale e degli inserimenti lavorativi

Programma 2.1

Sostegno alla crescita del sistema scolastico e formativo

Finalità del programma:

Promuovere attività di ricerca-azione e di innovazione didattica nel sistema delle istituzioni scolastiche di ogni ordine e grado e nella formazione professionale della Provincia autonoma di Trento, che offrano opportunità e stimoli per la crescita professionale dei/delle docenti, per lo sviluppo dell'offerta formativa degli istituti, per la capacità di condividere le buone pratiche sperimentate con logiche di sistema.

Azione a)

Progetti di sperimentazione ed innovazione delle attività formative

1

Iniziativa di origine interna e/o Bando

Percorsi di formazione per insegnanti

Intervento, in collaborazione con il sistema scolastico-formativo provinciale, a sostegno di **percorsi/progetti di formazione sul campo per insegnanti** appartenenti a **reti di scuole** che condividono **ambiti tematici attuali** (trasversali ai curricoli scolastici) e che vengono ritenuti **strategici per l'innovazione della didattica** e la crescita del sistema

2

Iniziativa di origine interna e/o Bando

Bando per progetti di sperimentazione didattica

Idestinato al sistema scolastico-formativo trentino per il sostegno a progetti anche pluriennali che:

- prevedano l'eventuale sperimentazione pratica di nuove modalità didattiche apprese nel contesto di specifici percorsi di formazione sul campo
- prevedano lo sviluppo di comunità di insegnanti impegnati in attività di ricerca-azione nelle classi, anche in collaborazione con realtà del territorio
- dimostrino di essere trasversali, sostenibili e generativi, valorizzando le risorse interne al sistema dell'istruzione

3

Iniziativa di origine interna e/o Bando

Bando scuola-territorio:

per progetti programmati in rete fra le realtà scolastiche e le realtà del territorio volti ad approfondire temi di attualità e problematiche giovanili, al fine di sviluppare competenze trasversali (ad esempio: *educazione all'immagine, responsabilità civica, cultura della convivenza e dell'inclusività, relazioni di genere, pensiero critico, conoscenza del territorio, salvaguardia e sostenibilità ambientale, orientamento scolastico e professionale*)

Intervento messo a disposizione per il programma **TN-Capitale Europea Volontariato 24** (per promuovere iniziative di volontariato degli studenti con logiche di responsabilità civica e cittadinanza attiva)

Bando reti per educazione musicale nella scuola primaria

per favorire e sostenere, in collaborazione con il sistema scolastico-formativo provinciale, la nascita e lo sviluppo di collaborazioni tra scuole primarie e scuole musicali per percorsi qualificati di formazione musicale di insieme che vadano ad integrarsi all'offerta della formazione musicale delle scuole medie

TOTALE AZIONE

giovani generazioni

comunità attive

giovani generazioni

giovani generazioni

comunità attive

1.100.000

Programma 2.2

Promozione di iniziative formative rivolte agli studenti

Finalità del programma:

Sostenere progetti con obiettivi formativi di rilievo, complementari all'offerta del sistema scolastico e formativo e volti anche alla valorizzazione di competenze trasversali e individuali.

Azione a)

Interventi formativi complementari all'offerta formativa

1

Bando o Impegno diretto

per **percorsi rivolti agli studenti ed alle studentesse**

che vengono programmati e promossi in collaborazione con realtà non scolastiche, con lo scopo di offrire opportunità di sviluppare competenze trasversali ed opportunità di coinvolgimento attivo su alcuni ambiti ritenuti cruciali ed attuali:

• **educazione finanziaria**

per offrire opportunità agli studenti ed ai docenti di approfondire concetti e tematiche di tipo economico-finanziario durante i percorsi d'istruzione, per rafforzare la crescita di cittadini attivi grazie a nozioni, strumenti e competenze utili ad affrontare i cambiamenti e per acquisire una consapevolezza da trasmettere anche ad altri, diventando protagonisti attivi di un più ampio percorso di alfabetizzazione finanziaria della collettività.

• **educazione interculturale**

promozione e sostegno all'accessibilità ad iniziative formative internazionali di eccellenza in Italia o all'estero tramite borse di studio destinate a giovani meritevoli che provengono da famiglie con minori disponibilità economiche.

• **educazione digitale**

promuovere o sostenere iniziative per trasmettere competenze per un utilizzo sicuro, etico e consapevole delle reti informatiche e dei dispositivi digitali, contribuendo alle capacità di sviluppare un pensiero critico per imparare a orientarsi in un ambiente sempre più orientato alle tecnologie ed al visuale.

• **educazione alla cittadinanza**

promozione o sostegno di percorsi volti a favorire ai giovani opportunità di protagonismo attivo per rispondere alle sfide sociali e culturali che interessano le comunità locali in cui vivono e per accrescere le competenze di dialogo, collaborazione, e progettazione per dare forma alle loro idee.

TOTALE AZIONE

**giovani
generazioni**

300.000

Programma 2.3

Sostegno alla formazione universitaria

Finalità del programma:

Contribuire alla crescita di specifiche iniziative dell'Università di Trento per lo sviluppo dell'offerta formativa e dell'offerta di incontri pubblici di divulgazione scientifica rivolti alla comunità.

Azione a)

Specifici progetti di sviluppo dell'offerta formativa e di apertura al territorio

<p>1 Sostegno ad iniziative di sviluppo dell'Università di Trento nell'ambito della <i>Convenzione</i> con l'Ateneo di Trento, con particolare riguardo a progetti di:</p>	<p>giovani generazioni</p>
<ul style="list-style-type: none"> • collaborazione con Atenei di eccellenza in Italia o all'estero • sviluppo del Collegio Clesio ed iniziative di apertura alla collettività 	<p>60.000</p>
<ul style="list-style-type: none"> • borse di studio prioritariamente per studentesse o ricercatrici provenienti da paesi che non garantiscono pari opportunità e diritto di formazione e di ricerca 	<p>120.000</p>
<p>TOTALE AZIONE</p>	<p>180.000</p>

Programma 2.4

Sostegno alla formazione per favorire lo sviluppo del sistema produttivo

Finalità del programma:

Stimolare e promuovere attività e percorsi qualificati per favorire la formazione e l'integrazione dei giovani nel sistema economico-produttivo in una logica di inserimento occupazionale e di stimolo per l'imprenditorialità giovanile, per favorire crescenti livelli di integrazione sociale.

Azione a)

Progetti formativi per la crescita delle competenze spendibili nel mondo del lavoro

<p>1 <i>Impegno diretto</i> ENACTUS sostegno allo sviluppo del concorso rivolto agli studenti universitari in collaborazione anche con realtà del sistema produttivo per offrire ai giovani delle opportunità di applicazione delle conoscenze acquisite e di partecipazione a comunità di progettazione e di confronto a livello nazionale ed internazionale sui temi dell'imprenditorialità sostenibile</p>	giovani generazioni
<p>2 <i>Bando</i> Filiere formazione-lavoro per il sostegno di percorsi qualificati di formazione-lavoro programmati e realizzati in rete con logiche di filiera tra terzo settore, amministrazioni pubbliche, sistema formativo e mondo del lavoro</p>	comunità attive
<p>3 <i>Bando o impegno diretto</i> Opportunità in Europa intervento rivolto a giovani che vogliono mettere in gioco le loro motivazioni di volontariato ed i loro bisogni di valorizzazione delle competenze acquisite e finalizzato a stimolare la nascita di relazioni e potenziali collaborazioni future tra: realtà di volontariato trentina, giovani motivati, realtà di volontariato in UE Intervento aggiornato e messo a disposizione per il programma TN-Capitale Europea Volontariato 24</p>	giovani generazioni
<p>4 <i>Iniziativa di origine interna</i> Impresa in azione percorso per concrete opportunità di sviluppo di idee imprenditoriali dei giovani nell'ambito della sostenibilità ambientale grazie al coinvolgimento attivo di realtà del sistema economico-produttivo secondo logiche di comunità</p>	giovani generazioni
<p>5 Partecipazione al Fondo Repubblica digitale, iniziativa nazionale promossa da ACRI in collaborazione con le Fondazioni di origine bancaria per aumentare nella cittadinanza le competenze di ICT che servono per accedere ai servizi e per aumentare le possibilità di cogliere opportunità di lavoro</p>	comunità attive
<p>TOTALE AZIONE</p>	630.000



LINEA 3

ARTE, ATTIVITÀ E BENI CULTURALI

Strategie e obiettivi

L'azione della Fondazione intende promuovere, sostenere e valorizzare la cultura e le occasioni culturali nelle loro accezioni più ampie, come veicoli di crescita individuale, di incontro e coesione sociale. Per questo si valorizzano le collaborazioni e lo sviluppo di reti, la multidisciplinarietà e la collaborazione tra generazioni diverse.

La Fondazione sostiene il tessuto delle iniziative culturali sul territorio, favorendo lo sviluppo di progetti in grado di coinvolgere direttamente i diversi mondi della cultura e di garantire qualità e originalità, evitando sovrapposizioni con finanziamenti o convenzioni con enti pubblici territoriali.

In particolare, gli interventi della Fondazione mirano a:

- accrescere la capacità creativa e progettuale dell'associazionismo culturale, con una particolare attenzione per il mondo giovanile
- stimolare la capacità delle associazioni e degli enti culturali di progettare anche con metodologie manageriali facendo rete tra loro e con il territorio per generare idee e risorse, realizzando azioni condivise
- rendere fruibili i beni culturali per le comunità attraverso la ricerca, la conservazione e la valorizzazione del patrimonio archivistico locale e della memoria, anche utilizzando i linguaggi contemporanei e le strumentazioni e piattaforme digitali
- valorizzare il patrimonio artistico della Fondazione
- promuovere eventi artistico/culturali per offrire alle comunità occasioni di arricchimento culturale

La Fondazione aderisce, per il periodo 2022-2026, alle iniziative nazionali per il fondo *Repubblica Digitale*.

Programma 3.1

Valorizzazione dell'associazionismo culturale

Finalità del programma:

Favorire la programmazione e realizzazione di iniziative proposte da soggetti di piccole dimensioni, preferibilmente collegati in rete, che svolgono attività di produzione e divulgazione culturale di qualità, la cui azione viene prevalentemente sostenuta dall'apporto degli aderenti anche in forma di volontariato e/o da contributi occasionali di enti pubblici e privati.

Azione a)

Progetti culturali di interesse locale e di ampia fruibilità

1

Bandi per realtà di volontariato culturale

per il sostegno di progetti divulgativi promossi con logiche di rete da realtà di volontariato culturale diffuse sul territorio.

Nel corso dell'anno si prevede la promozione di tre Bandi per progetti di volontariato culturale pubblicati a cadenza quadrimestrale.

Nel 2024 si prevede che progetti presentati prestino particolare attenzione a forme di coinvolgimento attivo e di valorizzazione delle risorse del volontariato, in riferimento alle finalità di **TN-Capitale Europea Volontariato 24**

2

Bando Memoria

per il sostegno di progetti di recupero e valorizzazione della memoria e delle identità contemporanee, secondo logiche di contaminazione di idee, linguaggi, tipologie di pubblico fruitore e con particolare attenzione alla capacità di avvicinare le diverse generazioni su tematiche condivise dalle comunità

L'intento del bando pubblicato una volta all'anno è di stimolare co-progettazioni che offrano opportunità di coinvolgimento attivo dei giovani e che favoriscano la crescente partecipazione di territori anche periferici

3

Bando Cultura ambientale

per il sostegno di iniziative culturali divulgative realizzate da realtà di volontariato su tematiche legate alla sostenibilità ambientale

L'intento del bando pubblicato una volta all'anno è di stimolare co-progettazioni che siano volti a sensibilizzare e diffondere la cultura della salvaguardia ambientale, con particolare riguardo ai giovani ed alla partecipazione di realtà provenienti anche da territori periferici

TOTALE AZIONE

comunità
attive

comunità
attive

sostenibilità
futura

750.000

Programma 3.2

Sostegno alla crescita dell'offerta culturale di rilievo

Finalità del programma:

Favorire la realizzazione di progetti significativi (anche a livello regionale o nazionale) proposti da enti culturali qualificati e di collaudata esperienza, stimolando la capacità di stabilire significative collaborazioni con altre realtà culturali e di favorire la crescita formativa degli operatori culturali coinvolti.

Azione a)

Progetti culturali di rilievo per la comunità trentina

1

Bando per eventi culturali di rilievo

Bando promosso annualmente:
per stimolare e sostenere progetti programmati e realizzati con logiche di rete in ambiti definiti (*teatro, musica, arti performative, esposizioni, etc.*) che dimostrino:

- ampio interesse per la comunità
- capacità divulgative per il pubblico destinatario
- opportunità di formazione e coinvolgimento per giovani operatori culturali

2

Bando per produzioni culturali originali

Bando promosso annualmente:

- per promuovere la crescita delle realtà culturali che agiscono con esperienza in ambito semi-professionale e professionale
- per migliorare le capacità di co-progettare produzioni culturali di spessore
- per offrire opportunità di coinvolgimento di giovani operatori culturali

3

Iniziativa di origine interna/Bando

Percorso "SfidEUROPEE"

per facilitare l'avvicinamento di alcuni profili di realtà culturali e sociali che operano con professionalità ed esperienza alle logiche della progettazione europea
Per la terza edizione si prevede lo sviluppo ed il riposizionamento del percorso condiviso con Fondazione Cariverona e Fondazione CR Bolzano con rispettivi CSV locali per facilitare l'approccio strategico e le competenze delle realtà di terzo settore per partecipare a comunità di progettazione nel contesto dei bandi europei a gestione diretta

**giovani
generazioni**

**giovani
generazioni**

**comunità
attive**

TOTALE AZIONE

860.000

Azione b)

Progetti per favorire l'accessibilità e la valorizzazione di documentazioni e di offerte culturali di interesse per la comunità

1

Bando per progetti di valorizzazione di archivi

Bando promosso annualmente per stimolare e sostenere interventi qualificati di salvaguardia, riordino, catalogazione e valorizzazione di archivi di interesse economico, storico e sociale per la comunità trentina

L'intento è di favorire una crescita della conoscenza, fruibilità ed accessibilità di fonti informative di interesse collettivo per garantire opportunità per i giovani ed un'ampia utilizzabilità per la divulgazione culturale diffusa sul territorio

2

Bando Digitale per la cultura

Bando promosso annualmente per rafforzare le occasioni e le modalità di collaborazione e di co-progettazione tra realtà culturali che condividono un bisogno e le competenze di realtà del sistema produttivo esperte in digitale ed ICT

L'intento è di facilitare l'incontro tra domanda culturale ed offerta digitale per progetti volti a favorire l'accessibilità ai servizi culturali e la consultabilità del patrimonio della conoscenza anche in ottica inclusiva

TOTALE AZIONE

**comunità
attive**

**comunità
attive**

300.000

Programma 3.3

Promozione di iniziative culturali di ampio interesse per la collettività

Finalità del programma:

Promuovere iniziative culturali di rilievo regionale o nazionale ed aventi implicazioni formative e divulgativo-culturali. Sostenere e valorizzare l'attività culturale di soggetti qualificati e radicati sul territorio che per consolidata esperienza culturale e visibilità sono in grado di stimolare, promuovere e facilitare iniziative anche di altre realtà culturali.

Azione a)

Attività culturali svolte da enti patrocinati

Sostegno nell'ambito del *patrocinio*

**Accademia Roveretana degli Agiati e Associazione Culturale
A. Rosmini**

tramite un contributo per le attività istituzionali annuali

*Si ricorda che le realtà patrocinate avranno l'opportunità di partecipare a **percorsi consulenziali** (da intendere supplementari rispetto al contributo per il sostegno alle attività istituzionali) per lo **sviluppo di competenze** strategiche su aspetti ritenuti cruciali*

TOTALE AZIONE

**comunità
attive**

100.000

Azione b)

Valorizzazione del patrimonio artistico e immobiliare della Fondazione

Iniziativa di origine interna

volte alla **valorizzazione del patrimonio artistico ed immobiliare** della Fondazione, realizzate anche in collaborazione con altre realtà, con particolare riguardo a:

- restauro conservativo della dotazione patrimoniale immobiliare ed artistica anche per favorire la fruibilità per la collettività
- iniziative per fare conoscere, per rendere più accessibile e facilitare la fruibilità del patrimonio messo a disposizione nei confronti della collettività

TOTALE AZIONE

**comunità
attive**

**giovani
generazioni**

100.000

Azione c)

Iniziative culturali che aggiungono valore all'offerta culturale locale

Impegno diretto tramite iniziative proprie o in collaborazione con altri enti. In particolare, si prevede di sviluppare le seguenti tipologie di intervento:

- *iniziative di origine interna* per offrire alla collettività **eventi e proposte culturali** differenziati in diversi format, riferiti a tematiche di attualità e che siano fruibili dalla collettività e di significativo valore aggiunto all'offerta culturale locale (*ad es. Grandi Eventi, IN+CON+TRA, Cambiamenti, Concorso M4NG, Iniziative in occasioni di ricorrenze e giornate tematiche*)
- *impegno diretto* a sostegno di iniziative culturali ritenute strategiche che vengono promosse dal **Comune di Trento** e dal **Comune di Rovereto** e che siano ampiamente fruibili dalla collettività

TOTALE AZIONE

**giovani
generazioni**

306.306

Programma 3.4

Ospitalità ad iniziative con finalità di divulgazione culturale e sociale

Finalità del programma:

Concessione delle sale di Trento e Rovereto di proprietà della Fondazione adibite a sale convegni/conferenze per iniziative culturali ad ampia fruibilità

Azione a)

Concessione delle sale della Fondazione per iniziative culturali ampiamente fruibili

Sostegno ad iniziative divulgative e di utilità collettiva tramite la disponibilità dei propri spazi, con particolare riguardo a:	comunità attive
1 Concessione delle sale di Trento e Rovereto di proprietà della Fondazione adibite a sale convegni/conferenze per ospitare iniziative ampiamente fruibili (e con finalità divulgative e di disseminazione dei risultati e delle buone pratiche) promosse dalle realtà del territorio in coerenza con le finalità della Fondazione Tale ospitalità prevede anche la fornitura di alcuni eventuali servizi accessori	40.000
2 Utilizzo strategico degli spazi di Trento tramite un piano pluriennale di riprogettazione, ammodernamento ed eventuale ristrutturazione degli spazi al piano terra della sede di Trento della Fondazione per incentivare comunità di relazioni tra realtà diverse e per facilitare opportunità e competenze per la progettazione in rete	150.000
TOTALE AZIONE	190.000



LINEA 4

VOLONTARIATO, FILANTROPIA E BENEFICENZA

Strategie e obiettivi

La Fondazione opera per favorire la coesione sociale e tutelare le categorie sociali deboli al fine di:

- promuovere e sostenere iniziative di **volontariato sociale**, intervenendo direttamente o in collaborazione con altri soggetti pubblici o privati
- sviluppare la capacità delle associazioni e delle istituzioni di **progettare anche con metodologie manageriali** facendo rete tra loro e con il territorio per generare idee e risorse, e realizzare azioni condivise
- sostenere iniziative per **contrastare difficoltà emergenti** nonché stati di emarginazione e povertà materiale e immateriale presenti sul territorio
- promuovere e sostenere **progettualità e interventi innovativi** al fine di contribuire alla crescita nel territorio della cultura del welfare generativo
- aderisce per il triennio 2022-2024 alle iniziative nazionali per il **contrasto della povertà educativa minorile** e alla **Fondazione con il Sud**, che promuove l'infrastrutturazione sociale del Mezzogiorno
- in ottemperanza a quanto stabilito dall'art. 62 del Decreto Legislativo 117/2017 "Codice del Terzo settore", destina ogni anno al **FUN (Fondo Unico Nazionale)** una quota non inferiore al quindicesimo del risultato della differenza tra l'avanzo dell'esercizio meno l'accantonamento a copertura dei disavanzi pregressi, alla riserva obbligatoria e l'importo minimo da destinare ai settori rilevanti ai sensi dell'articolo 8, comma 1, lettere c) e d), del decreto legislativo 17 maggio 1999, n. 153
- interviene occasionalmente nelle **emergenze umanitarie**.



Programma 4.1

Sostegno logistico per alleviare situazioni di disagio sociale

Finalità del programma:

Contribuire con interventi ad elevato valore aggiunto all'offerta pubblica di servizi volti alla soluzione di problemi di categorie sociali svantaggiate, tramite la cessione in comodato alle amministrazioni comunali competenti di immobili di proprietà della Fondazione. Le amministrazioni comunali gestiscono l'uso degli immobili tramite organizzazioni specializzate nell'assistenza a categorie sociali svantaggiate.

Azione a)

Utilizzo di immobili della Fondazione per integrare i servizi del sistema di assistenza sociale

Continuazione della **cessione in comodato gratuito di immobili della Fondazione** destinati ad anziani autosufficienti e persone diversamente abili presso lo stabile in Via Malvasia a Trento e a donne in difficoltà, in via Schio a Rovereto.

Si prevedono attività volte a valorizzare ed ampliare la conoscenza di questi interventi nei confronti della collettività.

TOTALE AZIONE

**comunità
attive**

0

Programma 4.2

Sostegno ad attività integrate volte ad alleviare disagi sociali

Finalità del programma:

Contribuire con interventi innovativi e complementari all'offerta pubblica di servizi volti alla soluzione di problemi delle categorie sociali svantaggiate.

Sostenere la diffusione di una cultura del volontariato alla persona e di promuovere attività di volontariato sociale con particolare riferimento ai soggetti socialmente deboli, in concorso con organizzazioni di volontariato operanti in ambito provinciale.



Azione a)

Iniziative di valorizzazione del volontariato sociale

1

Sostegno nell'ambito del *patrocinio* alla

Fondazione Trentina per il Volontariato sociale

tramite un contributo per le attività istituzionali annuali

*Si ricorda che le realtà patrocinate avranno l'opportunità di partecipare a **percorsi consulenziali** (da intendere supplementari rispetto al contributo per il sostegno alle attività istituzionali) per lo **sviluppo di competenze** strategiche su aspetti ritenuti cruciali*

2

Iniziativa di origine interna ed Impegno diretto

Trento Capitale Europea Volontariato 24

si prevede un contributo economico a sostegno della programmazione e realizzazione di **iniziative ed eventi** inseriti nel piano annuale dell'iniziativa.

In particolare, si prevede di contribuire al piano annuale dell'iniziativa con un apporto diversificato

3

Bando o impegno diretto

Reti comunità inclusive

L'intento di questa iniziativa che rientra tra gli interventi specifici attivati e promossi a favore del programma di **Trento Capitale Europea Volontariato 24** è di sostenere progetti di comunità inclusive di territori periferici che promuovono e valorizzano le azioni delle realtà di volontariato locali.

In particolare, si intende:

- sostenere e valorizzare azioni concrete per facilitare l'integrazione multiculturale e l'inclusione sociale nelle comunità periferiche
- stimolare e rafforzare la cultura della progettazione con logiche di comunità e di sistema tra realtà di volontariato ed altre realtà del territorio

Personae

Progetti in collaborazione con istituzioni, enti e realtà che agiscono con competenza in ambito giuridico, per sensibilizzare, diffondere culture collettive, favorire azioni inclusive.

In particolare, si prevedono eventuali interventi nei seguenti ambiti:

- *Avvocati per la solidarietà*
- *Percorsi rieducativi per sex offenders*
- *Cultura del rispetto di genere*
- *Progetto amministratori di sostegno*

TOTALE AZIONE

**comunità
attive**

**comunità
attive**

**comunità
attive**

340.000

Azione b)

Progetti di innovazione sociale con logiche generative

1

Iniziativa di origine interna/Bando

Tra dire e fare

per realizzare un percorso di **accompagnamento** allo **sviluppo** strategico ed organizzativo di realtà **culturali** e **sociali** che agiscono con esperienza ed a livello professionale

Il percorso viene programmato con logiche intersettoriali (coinvolgendo interlocutori e risorse del settore sociale e della cultura) e prevede la possibile partecipazione ed eventuale sostegno anche delle realtà patrocinate, non trattandosi di azioni sovrapposte alle loro attività istituzionali

2

Bando o impegno diretto

Comunità di progettazione sociale

per sperimentare soluzioni per problematiche sociali condivise e con logiche di sostenibilità pluriennale

L'intento è di favorire lo sviluppo di **sistemi locali di co-progettazione** in cui realtà diverse convergono su idee di progetti per sperimentare modelli di rigenerazione, gestione e coordinamento di beni comuni urbani (strutture, spazi, servizi) per perseguire finalità collettive.

Questa iniziativa rientra tra gli interventi adattati per sostenere progetti coerenti con il programma di **Trento Capitale Europea Volontariato 24**

3

Impegno diretto

Accompagnami – Comunità intraprendenti

Si tratta di un percorso per lo sviluppo di competenze sui temi delle **comunità intraprendenti** destinato alle diverse realtà e soggetti che formano gli ecosistemi territoriali

L'intento è di offrire un percorso suddiviso in alcune fasi:

- formazione alla cultura dei progetti di comunità, ed accompagnamento al processo di ideazione di possibili progetti di comunità intraprendenti
- accompagnamento e facilitazione alla progettazione e pianificazione concreta di imprese di comunità
- orientamento tramite esperti e tecnici alla costituzione, progettazione tecnica e finanziamento di imprese di comunità, ivi incluse le comunità energetiche

4

Iniziativa di origine interna

Tavolo di azione sui disagi giovanili

per lo sviluppo di una **comunità di enti** che condividono l'intento di sperimentare percorsi di ricerca-azione per contrastare **disagi giovanili emergenti** (quali: isolamento sociale e culturale, drop-out, NEET-giovani che non studiano e non lavorano)

Si tratta di proporre e condividere con alcune realtà pubbliche e private l'intento di avviare un **tavolo di confronto** per avviare un percorso di indagine/intervento per contrastare alcuni disagi giovanili emergenti da realizzare in collaborazione con realtà di ricerca ed altre realtà del territorio attive su queste tematiche, anche al fine di sperimentare proposte concrete per sviluppare e sperimentare modelli di azione dal basso

sostenibilità
futura

comunità
attive

sostenibilità
futura

comunità
attive

comunità
attive

giovani
generazioni

TOTALE AZIONE

1.000.000

Azione c)

Progetti intersettoriali con finalità sociali

1

Bando cultura e sport per il sociale

intervento volto a stimolare e facilitare lo sviluppo di progetti programmati e realizzati con logiche di rete tra differenti realtà di volontariato sociale ed altre tipologie di realtà che operano nel sistema della cultura o dello sport per raggiungere finalità sociali
Questa iniziativa viene aggiornata e rafforzata nella fase di sportello, in collaborazione con SVOLTA, per la facilitazione alla progettazione sociale (ma anche multisettoriale) e nell'intento di agevolare la valorizzazione (anche economica) del ruolo attivo del volontariato
Il bando rientra tra gli interventi della Fondazione che vengono aggiornate ed adattati a favore del programma di **Trento Capitale Europea Volontariato 24**

2

Iniziativa di origine interna/Bando

GIC - Giovani idee per la collettività

percorso volto a stimolare e valorizzare le idee di utilità culturale o sociale dei giovani ed agevolare il loro sviluppo in proposte concrete di progetto grazie alla collaborazione di realtà culturali e sociali disposte ad adottarle e svilupparle assieme in un percorso di accompagnamento
Questa iniziativa rientra tra gli interventi specifici attivati e promossi a favore del programma di **Trento Capitale Europea Volontariato 24**

3

Iniziativa di origine interna

Piattaforma 6 parte

strumento di supporto alle realtà per co-progettare con logiche di collaborazione attiva anche se a distanza
Si prevede di continuare il percorso di sperimentazione, sviluppo, promozione e validazione del modello di gestione di questo strumento per alcuni interventi che prevedono l'azione di stimolo della cultura della progettazione, a partire dalle giovani generazioni

TOTALE AZIONE

**comunità
attive**

**giovani
generazioni**

**comunità
attive**

**comunità
attive**

**giovani
generazioni**

250.000



Programma 4.3

Sostegno ad interventi di sistema per affrontare situazioni di emergenza

Finalità del programma:

Sostenere interventi programmati e realizzati con logiche di sistema e di condivisione di intenti a livello locale, nazionale o anche internazionale per far fronte a situazioni di emergenza per rilevanti effetti umanitari o di sviluppo sociale da esse generati.

Azione a)

Interventi di sistema per fronteggiare situazioni ritenute di emergenza

1

Partecipazione associativa

Fondazione con il Sud

partecipazione al progetto nazionale promosso da Acri per favorire iniziative e bandi volti a stimolare e sostenere progetti di sviluppo del Mezzogiorno

2

Impegno diretto

Fondo per il contrasto alla povertà educativa minorile

adesione al progetto nazionale promosso da Acri per la pubblicazione di bandi periodici da parte di Impresa sociale "Con i Bambini" e promozione presso le realtà trentine per favorire la loro crescente partecipazione come capofila o come partner di progetti

3

Impegno diretto

Emergenze umanitarie

sostegno ad iniziative di sistema promosse a livello locale, nazionale o internazionale da realtà qualificate e collegate con il sistema del volontariato trentino in risposta a situazioni di fragilità emergenti o di marginalità sociale

TOTALE AZIONE

**comunità
attive**

**giovani
generazioni**

480.000



SINTESI INTERVENTI PER *AMBITI TRASVERSALI*

Comunità attive

- **Progetti strategici di ricerca** (Convenzione con l'Ateneo di Trento)
- **Bando ricerca umanistica e sociale**
- Partecipazione associativa in **Fondazione Bruno Kessler**
- **Incontri pubblici** di interesse collettivo su tematiche di attualità

RICERCA

- **Bando percorsi di formazione insegnanti**
- **Bando scuola-territorio**
- **Bando reti per educazione musicale**
- **Bando filiere formazione-lavoro**
- Partecipazione al **Fondo Repubblica digitale**

ISTRUZIONE

- **Bandi volontariato culturale**
- **Bando Memoria**
- Percorso **SfidEUROPEE**
- **Bando archivi**
- **Bando digitale per la cultura**
- Patrocinio **Accademia degli Agiati e Associazione Rosmini**
- **Concessione delle sale di Trento e Rovereto** (*e piano di utilizzo strategico degli spazi al piano terra della sede di Trento*)

CULTURA

- Utilizzo **immobili della Fondazione** per integrare i servizi del sistema di assistenza sociale
- Patrocinio **Fondazione Trentina per il Volontariato sociale**
- **Trento Capitale Europea Volontariato 24**
- **Bando reti comunità inclusive**
- Progetti **"Personae"**
- **Bando comunità di progettazione sociale**
- **Accompagnami** – *Comunità intraprendenti*
- **Bando cultura e sport per il sociale**

WELFARE
 SOCIALE

Giovani generazioni

- **Bando ricercatori post-doc**
- Patrocinio **Fondazione Pezcoller**

RICERCA

- **Bando sperimentazione didattica**
- Interventi formativi complementari all'offerta formativa (*educazione finanziaria, educazione interculturale, educazione digitale, educazione alla cittadinanza*)
- Specifici progetti di sviluppo dell'offerta formativa e di apertura al territorio (*Convenzione con l'Ateneo di Trento*)
- **ENACTUS** Italia
- **Bando Opportunità in Europa**
- Percorso **Impresa in azione**

ISTRUZIONE

- **Bando eventi culturali di rilievo**
- **Bando produzioni culturali originali**
- Valorizzazione del patrimonio artistico e immobiliare della Fondazione
- **Iniziative ed eventi culturali** che aggiungono valore all'offerta culturale locale

CULTURA

- *Tavolo di azione sui disagi giovanili*
- **GIC** - Giovani idee per la collettività
- Piattaforma **6 parte**

SOCIALE

Sostenibilità futura

- **Progetto di valorizzazione delle ricadute** della ricerca scientifica
- **Bando ricerca e sviluppo**

RICERCA

- **Bando Cultura ambientale**

CULTURA

- **Tra dire e fare:** percorso di accompagnamento allo sviluppo strategico di realtà culturali e sociali

SOCIALE

Sintesi degli interventi a favore del programma TRENTO CAPITALE EUROPEA VOLONTARIATO 24

Essere partner:

- **coinvolgimento nel Comitato Trento Capitale Europea del Volontariato 2024**
 - **mettere a disposizione risorse economiche**
ipotesi contributo di 100.000 €
 - **partecipare al Consiglio di Gestione del Comitato di Scopo** (*Carlo Schönsberg*)
 - **partecipare a 3 Gruppi di coordinamento**
 - 1-gruppo **partecipazione** (*staff della Fondazione*)
 - 2-gruppo **fundraising** (*staff della Fondazione Caritro*)
 - 3-gruppo **comunicazione** (*staff della Fondazione*)
 - **partecipare, ad alcuni tavoli di lavoro tecnici attivati per alcuni strumenti**
(*componenti dello staff di Fondazione Caritro*)
-

Essere parte:

- 1. Contribuire alla costruzione degli strumenti** di supporto per il Volontariato Trentino (che si appoggiano all'infrastruttura messa a disposizione da TrentoVolo: sistema raccolta tati, accompagnamento, formazione e cassette degli attrezzi, opportunità di matching tra volontari ed opportunità di volontariato, vetrina del volontariato, monitoraggio risultati e ricadute, spazi di comunità, narrativa)
- 2. Promuovere /attivare iniziative specifiche all'interno di EVC Trento** che concorrano alla realizzazione della visione del volontariato utilizzando gli strumenti messi a disposizione da *TrentoVolo*
- 3. Portare la propria iniziativa all'interno di EVC Trento** (declinare l'edizione 2024 di alcuni bandi o iniziative esistenti per supportare la realizzazione della visione del volontariato, utilizzando gli strumenti messi a disposizione da *TrentoVolo*)

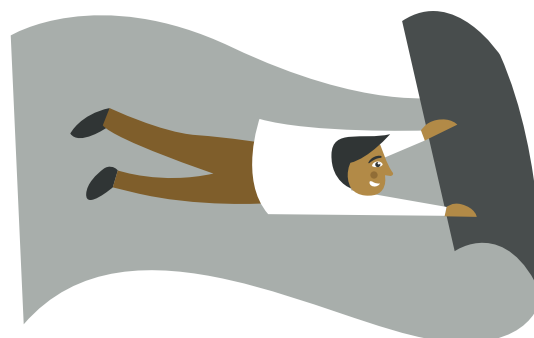

1. CONTRIBUIRE ALLA COSTRUZIONE DEGLI STRUMENTI	MODALITÀ
Disponibilità della sala conferenze e sale per incontri della sede di Trento di Fondazione Caritro	Sala conferenze Sala Ass.Rosmini Sala secondo piano Angolo info-point/incontri
Disponibilità per la condivisione di informazioni dal database della Fondazione Caritro su progetti e realtà di volontariato	elenco enti da database
Attività di SVOLTA Sportello informativo, incontri laboratoriali, presentazione opportunità, monitoraggio alcuni progetti, etc.	mettere a disposizione, possibili azioni del piano annuale di attività 2024
Monitoraggio e misurazione delle attività in corso , dei risultati e delle ricadute dei progetti ed iniziative di volontariato	eventuali incontri di raccordo con percorso monitoraggio e analisi ricadute 2024
Disponibilità della sezione storytelling del portale della Fondazione per valorizzare i risultati e le buone pratiche dei progetti di volontariato sostenuti	aggiornamento sito web
Riconoscimento e certificazione soft skill/ competenze : adottare nel corso del 2024 modalità che emergono dal tavolo di lavoro in merito alla certificazione/apporto di competenze nelle schede progetto ex ante e rendicontazione dei bandi dedicati a TN-EVC24	adattamento modulistica e schede di alcuni bandi
Semplificazione delle procedure previste per le realtà di volontariato	eventuale partecipazione, se richiesta, ai tavoli di lavoro per rappresentare esperienze e punti di vista di ente filantropico privato
2. ATTIVAZIONE DI INIZIATIVE SPECIFICHE ALL'INTERNO DI EVC TRENTO	MODALITÀ E RISORSE
Sostegno economico diretto	impegno diretto 100.000 euro
GIC – giovani idee per la comunità Percorso di sviluppo delle idee dei giovani in proposte condivise con realtà culturali e sociali	riattivazione e modifica di percorso esistente 100.000 euro
Bando opportunità in Europa terza edizione dedicata ad occasioni di scambio giovanile tra paesi europei e opportunità legate ai corpi europei di solidarietà	riattivazione e modifica di bando esistente 50.000 euro
Bando reti comunità inclusive	riattivazione e modifica di bando esistente 50.000 euro
TOTALE	300.000 EURO

3. METTERE A DISPOSIZIONE LA PROPRIA INIZIATIVA	QUANTIFICAZIONE
Bando reti scuola + territorio progetti con realtà che circondano le scuole su temi di attualità e che valorizzino le competenze trasversali di cittadinanza attiva degli studenti	orientamento tematico di bando esistente 350.000 euro
Bandi quadrimestrali per realtà di volontariato culturale adattati per agevolare la valorizzazione (anche economica) dell' apporto volontario nel contesto dei progetti	adattamento requisiti schede finanziarie di bando esistente 450.000 euro
Bando cultura e sport per il sociale adattati per stimolare la collaborazione tra diverse realtà tra cui organizzazioni di volontariato e per agevolare la valorizzazione (anche economica) dell' apporto volontario nel contesto dei progetti multisettoriali	adattamento requisiti schede finanziarie di bando esistente 150.000 euro
Bando comunità di progettazione sociale (in collaborazione con PAT-Servizio politiche sociali e Fondazione Demarchi) adattato ai temi della co-progettazione e co-gestione di spazi di comunità	orientamento tematico di bando esistente 500.000 euro
Bando ricerca umanistica e sociale progetti di ricerca strategica che prevedano significativi risultati conoscitivi e potenziali ricadute applicative di interesse per la comunità trentina. Filoni tematici: <ul style="list-style-type: none"> · sviluppo di strumenti/modelli a supporto del volontariato · sviluppo di strumenti/modelli di intervento per fronteggiare e contrastare le crescenti forme di disagio giovanile in ambito scolastico 	orientamento tematico di bando esistente 200.000 euro

Riepilogo complessivo quantificazione apporto 2024 della Fondazione

tramite impegno diretto	100.000 euro
tramite attivazione di interventi specifici	200.000 euro
tramite iniziative messe a disposizione per il sostegno a progetti	1.650.000 euro
tramite risorse umane dello staff di Fondazione Caritro	nei gruppi di coordinamento: - partecipazione - fundraising - comunicazione nei tavoli di lavoro per approfondire strumenti ed attività su ambiti coerenti alle azioni della Fondazione

8. IMPIEGHI DEL PATRIMONIO AI FINI STATUTARI E PER INVESTIMENTO

Impieghi attuali

IMMOBILI STRUMENTALI	DESTINAZIONE
Palazzo Calepini (entrata da Via Calepina)	- Uffici della Fondazione, sede Fondazione VRT, - Spazio CDPS ala conferenze aperta al pubblico
Palazzo Calepini (entrata da Via Dordi) – piano terra e secondo piano	Sedi per soggetti patrocinati e area meeting, Ufficio Svolta
Palazzo della Fondazione a Rovereto	- Uffici della Fondazione, Spazio CDP - Sede per soggetto patrocinato - Sala conferenze aperta al pubblico
Immobile di via Malvasia a Trento	Comodato gratuito al Comune di Trento per alloggi anziani e persone disabili
Immobile di via Schio a Rovereto	Comodato gratuito al Comune di Rovereto per alloggi donne in difficoltà

IMMOBILI NON STRUMENTALI	DESTINAZIONE
Immobile di Via Dordi 8 a Trento – primo piano	Affitto uffici
Immobile di Via Dordi a Trento – terzo piano	Affitto appartamenti
Immobile di Via Orefici a Rovereto	Affitto appartamenti / uffici / attività commerciali, etc.
Immobile di Piazza Rosmini – piano terra a Rovereto	Affitto uffici

Previsioni di impieghi ulteriori

Al momento non sono previste altre acquisizioni di immobili strumentali e non strumentali. Qualora se ne ravvisasse la necessità e l'occasione, il Consiglio di Gestione potrà compiere gli opportuni approfondimenti per valutare eventuali investimenti, anche attraverso fondi di social housing, nel rispetto delle disposizioni della legge e dello Statuto.

9. CONCLUSIONI

Il contenuto del Documento Programmatico Previsionale Annuale potrà subire aggiornamenti a seguito di analisi approfondite condotte dagli Organi della Fondazione per le parti di propria competenza e definite dallo Statuto o all'emergere di particolari situazioni di necessità di intervento.

Per l'anno 2024 il contenuto del Documento Programmatico Previsionale Annuale, alla luce degli indirizzi per i settori, programmi, azioni e strumenti di intervento contenuti nel PPA 24-26 e tenendo inoltre conto della revisione ed aggiornamento che riguarda gli **ambiti trasversali** e considerando le indicazioni in merito alle **metodologie dell'azione istituzionale**, prevede: la continuazione di alcuni interventi già promossi in passato, l'aggiornamento ed adattamento di altre iniziative e l'avvio di alcuni nuovi interventi o di modalità di azione.

In particolare, per il 2024 si evidenzia l'implementazione ed il consolidamento di alcuni interventi volti a favorire percorsi di **crescita delle competenze** per la progettazione in rete e per favorire l'orientamento di alcune tipologie di interlocutori alla **pianificazione strategica**, anche con logiche manageriali.

Si evidenzia inoltre che nel 2024 il Consiglio di Gestione ha tenuto conto, dopo opportuni approfondimenti con gli enti promotori, delle finalità e delle azioni in corso di programmazione nel contesto di **Trento Capitale Europea del Volontariato 24**. Riconoscendo l'allineamento su diverse tematiche e finalità legate ai temi del volontariato e sui potenziali effetti generativi per le prospettive di crescita e coesione sociale della comunità trentina, la Fondazione prevede modalità partecipazione attiva e di sostegno diretto ed indiretto per alcuni interventi e progetti che saranno programmati in questo contesto.

Si prevede inoltre di continuare ed accrescere occasioni e modalità di **collaborazione con altri enti** pubblici e privati per la programmazione e realizzazione congiunta di eventi, iniziative, interventi o percorsi, nei quattro settori di intervento e volte allo sviluppo sociale ed economico della comunità.

Poiché la ripartizione delle risorse è una stima, è ragionevole pensare che essa potrà subire alcune modifiche sia nell'ambito dei singoli settori che da un settore all'altro, su proposta del Consiglio di Gestione, previa autorizzazione del Comitato di Indirizzo della Fondazione, al fine di utilizzare le risorse complessivamente messe a disposizione per svolgere l'attività istituzionale prevista dallo Statuto.

ATTIVITÀ EROGATIVA 2024-2026

giovani generazioni

17%

1.660.000€



**comunità
attive**

18%

1.800.000€



sostenibilità futura

7%

700.000€

28%

3.040.000€

30%



● Comunità attive	1.800.000€	18%
● Comunità attive & Sostenibilità futura	2.810.000€	28%
● Giovani generazioni	1.660.000€	17%
● Giovani generazioni & Comunità attive	3.040.000€	30%
● Sostenibilità futura	700.000€	7%
Totale	10.010.000€	100%

Gli importi si riferiscono alle singole annualità.





FONDAZIONE
CARITRO

CASSA DI RISPARMIO DI TRENTO E ROVERETO

