MEMORIA ANUAL **2022**

ÍNDICE

Carta	4
Quiénes somos	5
Qué hacemos	6
Alcance y resultados	8
Acción Social y Cooperación al Desarrollo	12
Investigación en salud	38
Promoción y protección de la Cultura	50
Entidades aliadas	54



CARTA

El año 2022 comenzó con un terrible recordatorio de las consecuencias negativas que tiene la arbitrariedad de la guerra, no sólo en las poblaciones que sufren directamente una batalla que no decidieron librar, sino también sobre la ciudadanía global; reflejando el grado de interdependencia que tenemos y, por ende, la necesidad imperante de trabajar juntos por un mundo más estable, próspero y seguro para todos.

Es por ello que en la Fundación ADEY, año tras año, seguimos intentando fortalecer nuestra estrategia y alianzas, de manera que seamos más eficientes y efectivos en la transformación de las realidades y las causas que apoyamos. Con este fin, este año hemos destinado 2.320.997€ a 47 proyectos, que han alcanzado e impactado de manera positiva a más de 68.000 personas en catorce países del mundo.

Con el objetivo de fomentar la estabilidad en las entidades con las que trabajamos y, siguiendo nuestra vocación de acompañar a largo plazo a las comunidades, nos hemos comprometido a financiar por un mínimo de 2 años el 47% de estos proyectos, aumentando el importe que damos a los de mayor

interés estratégico para ADEY. Asimismo, hemos ofrecido la oportunidad de que un consultor externo realice una asesoría en profundidad de los proyectos estratégicos para fortalecerlos, así como a las entidades que los implementan.

La Medición y Gestión del Impacto Social ha seguido cobrando importancia en la Fundación y nos llena de alegría y emoción que las tres evaluaciones de impacto realizadas este año han promovido un importante proceso de reflexión, aprendizaje y plan de acción en las entidades acompañadas, para el fortalecimiento de sus estructuras, estrategias y actividades, con el objetivo de garantizar la sostenibilidad y los impactos positivos de su labor.

Seguimos trabajando por consolidar y ampliar nuestro trabajo, especialmente en investigación y cultura, pero nos sentimos orgullosos y agradecidos con los avances logrados este año y especialmente con todas las entidades aliadas que nos permiten sumarnos a sus esfuerzos.

Gracias, Equipo de ADEY

“Este año hemos destinado 2.320.997 € a 47 proyectos, que han alcanzado e impactado de manera positiva a más de 68.000 personas en catorce países del mundo.”



QUIÉNES SOMOS

La Fundación ADEY es una institución sin ánimo de lucro que nace del deseo de Don Fernando de Ybarra López-Dóriga y de su mujer, Doña Carmen Careaga Salazar, de dedicar su patrimonio al desarrollo de actividades educativas, culturales, sociales y de investigación en salud para conseguir la mejora de la calidad de vida de personas vulnerables en España, y en los países en desarrollo.

Hoy, y siguiendo el deseo de sus padres, Doña Carmen Ybarra Careaga, Presidenta del Patronato de la Fundación ADEY, impulsa y hace crecer esta institución.



QUÉ HACEMOS

En la Fundación ADEY concentramos nuestros esfuerzos en tres áreas de actuación a nivel nacional e internacional:



ACCIÓN SOCIAL Y COOPERACIÓN AL DESARROLLO

Proporcionamos ayuda económica a aquellas entidades que tengan como objetivo la mejora de la calidad de vida de las personas más vulnerables y colaboramos con ellas en la realización de proyectos en tres sectores: educación, inclusión social y económica y salud. Transversalmente valoramos actuaciones que garanticen la seguridad y la soberanía alimentaria.



INVESTIGACIÓN EN SALUD

Apoyamos la investigación mediante la concesión de ayudas económicas a entidades que trabajan en la investigación contra el cáncer, el Alzheimer y las enfermedades raras.



PROMOCIÓN Y PROTECCIÓN DE LA CULTURA

Contribuimos de forma activa a promover la cultura, colaborando con organizaciones culturales, museos y universidades que impulsan proyectos para la protección y difusión del patrimonio histórico-artístico y natural.

ODS

ODS PRIORITARIOS

Desde la Fundación ADEY contribuimos con diez (10) de los diecisiete (17) ODS establecidos para la promoción global del desarrollo hasta el 2030.



Al cierre de 2022, apoyamos la ejecución de 47 proyectos, a través de 42 entidades no lucrativas de España, para el beneficio de más de 68.300 personas de catorce (14) países: Bangladesh, Camboya, Colombia, Ecuador, España, Etiopía, India, Kenia, Líbano, Mozambique, Palestina, R.D. Congo, Senegal y Ucrania.

2.320.997 €
destinados a proyectos



68.389

Beneficiarios directos



47

Proyectos



683.890

Beneficiarios indirectos estimados



42

Entidades

+29.242 €

destinados
a ofrecer
consultoría
técnica a las
organizaciones

Bienvenidos

Las
vocales

i

a

O



Niño/a



Áreas de actuación



17 proyectos de Acción Social



15 proyectos de Cooperación al Desarrollo

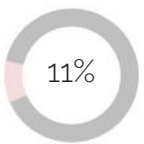

5 proyectos de Emergencia



9 proyectos de Investigación en Salud



1 proyecto de Protección a la Cultura

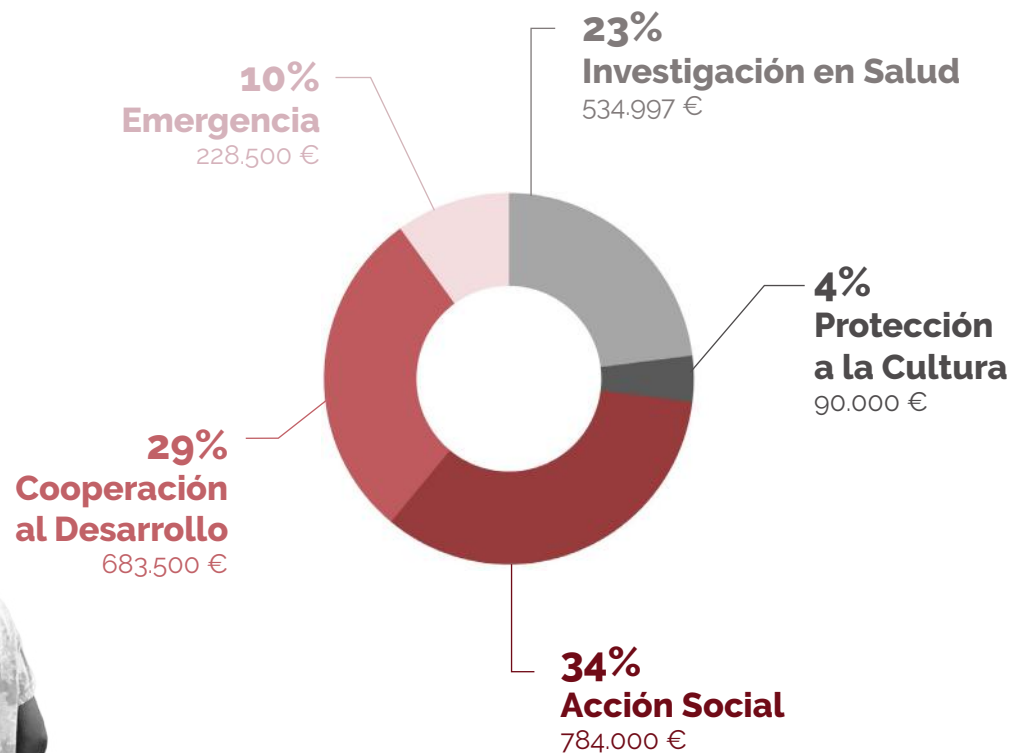

Distribución geográfica

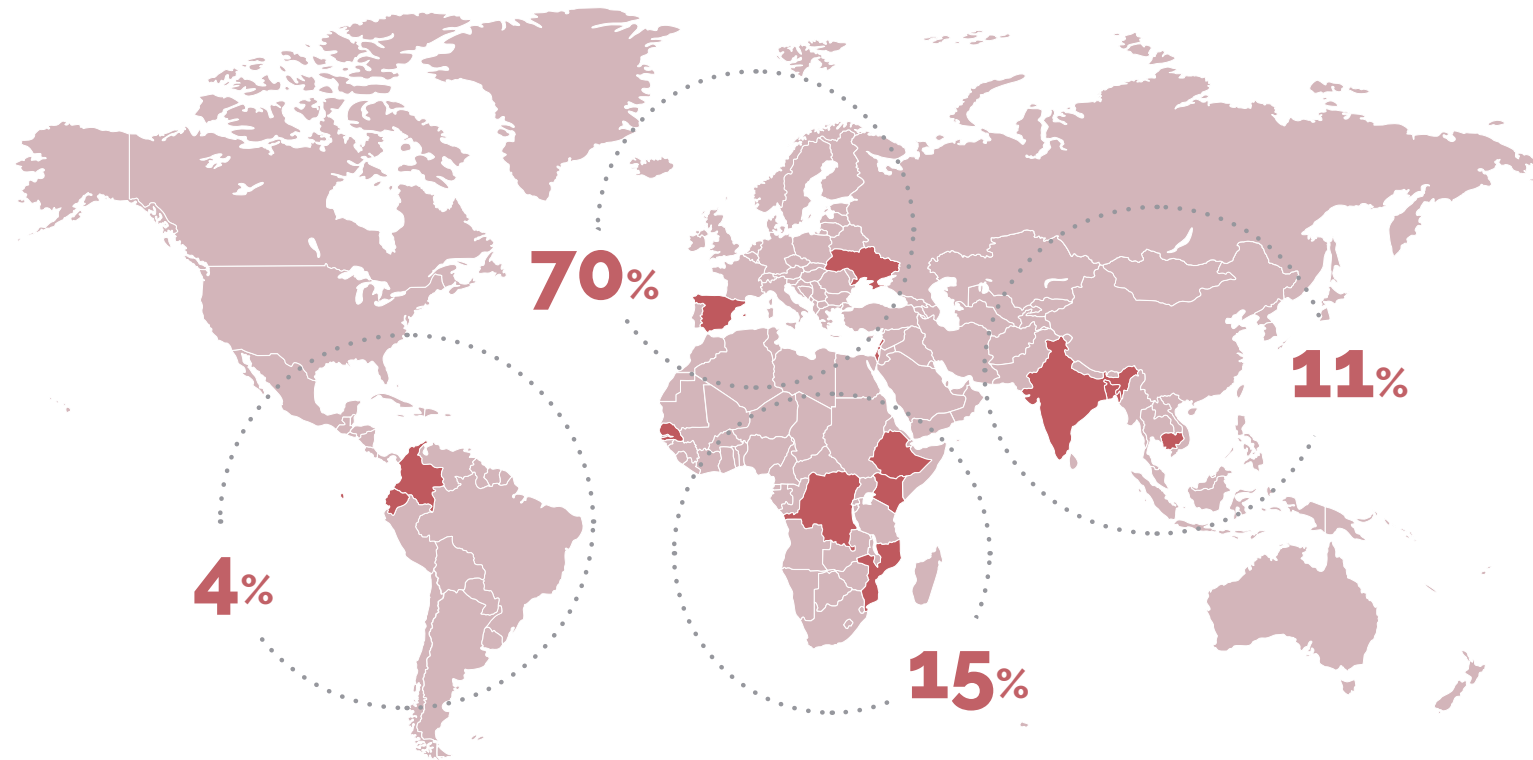

AMÉRICA LATINA Y EL CARIBE

2 PROYECTOS

Países: Colombia y Ecuador

Beneficiarios: 271 personas

Presupuesto: 55.000 €

ASIA

5 PROYECTOS

Países: Bangladesh, Camboya, India, el Líbano y Palestina

Beneficiarios: 13.953 personas

Presupuesto: 272.000 €

ÁFRICA

7 PROYECTOS

Países: Etiopía, Kenia, Mozambique, R.D. Congo y Senegal

Beneficiarios: 29.556 personas

Presupuesto: 332.500 €

EUROPA

33 PROYECTOS

Países: España y Ucrania

Beneficiarios: 24.609 personas

Presupuesto: 1.661.497 €

*Los porcentajes indican los proyectos realizados en cada zona.

Acción Social y Cooperación al Desarrollo



354.000 €
destinados a
9 proyectos

Promovemos la inclusión social y laboral de personas en riesgo de exclusión como uno de los principales motores de desarrollo sostenible de comunidades en situación de vulnerabilidad.

A través de la formación profesional (FP), la ayuda al emprendimiento y el acceso al empleo, impulsamos la generación de ingresos necesarios para el desarrollo de una vida digna.



2.712

personas recibieron atención social.



276

personas con discapacidad intelectual recibieron FP.



453

personas recibieron FP.



39%

de las personas se incorporaron al mercado laboral tras la FP.



34

personas recibieron microfinanciación para el emprendimiento.



53

personas con discapacidad física apoyadas.



8.351

personas participaron en charlas para el abordaje de problemáticas sociales/ familiares de sus entornos.



24%

de las personas con discapacidad intelectual se incorporaron al mercado laboral tras la FP.



907

personas beneficiadas en proyectos de promoción de la agricultura y la soberanía alimentaria.

455.000 €
destinados a
10 proyectos

Uno de los requisitos fundamentales para el desarrollo es la prevención de enfermedades y epidemias así como la mejora de la calidad de vida de personas afectadas por enfermedades graves o crónicas. Es por ello que este tipo de proyectos siguen siendo una de nuestras prioridades, especialmente aquellos dirigidos a población infantil.



49.849

personas recibieron atención médica especializada.



2.220

personas recibieron acompañamiento psicológico.



1.231

personas recibieron educación para la salud.



163

personas mayores acompañadas y apoyadas.



155

sanitarios fortalecieron sus conocimientos y capacidades.



4

hospitales y centros de salud apoyados de manera directa.

EDUCACIÓN

658.500 €
destinados a
13 proyectos



2.313

niños recibieron educación,
refuerzo escolar y apoyo
socioemocional.



79%

de los niños mejoraron su
rendimiento académico.



2

escuelas construidas/
ampliadas.



1.574

adultos alfabetizados.

Promovemos el acceso a la educación de calidad como herramienta fundamental para el desarrollo integral de cada individuo, y como principal requisito para romper con el círculo de la pobreza de colectivos especialmente vulnerables.



32

centros
educativos apoyados.



413

niños
escolarizados.



Humbi

ACTIVIDAD: Cooperación al Desarrollo -
Inclusión Social y Económica

UBICACIÓN: Xai-Xai, Mozambique

APORTACIÓN: 75.000 €
(225.000 € de 2021 a 2023)

Humbi Farm, es una granja ecológica multisectorial de 15 hectáreas que, además de traer sostenibilidad al Centro Munti, busca inspirar a la comunidad siendo una referencia de cooperación agrícola sostenible basada en los principios de permacultura, así como crear empleo, formación técnica y la comercialización de productos.

El objetivo consiste en generar sostenibilidad a Khanimambo a través del autoconsumo de los productos y de los ingresos por la venta de los excedentes. Además del proyecto agrícola, Humbi va a contar con Humbi Home, un proyecto de turismo sostenible con domos independientes y espacios comunes construidos en bioconstrucción que buscan generar una experiencia de turismo única con retorno directo en el proyecto social. Desde Humbi también está previsto

que se lleven a cabo talleres relacionados con la cultura y el arte así como otros centrados en la producción de comestibles a partir de los productos de la misma granja.

Este año ofrecimos a Khanimambo la posibilidad de evaluar el proyecto, analizar su impacto y recoger aprendizajes. Tras esta consultoría, Khanimambo ha emprendido nuevas acciones como desarrollar un plan estratégico para el fortalecimiento de su estructura, capacidad operativa y de financiación; contratar a una persona para la sede de Khanimambo en España; promocionar a dos personas locales en el Centro Munti; aumentar el espacio y la mano de obra para la producción de tomate y frutas, así como implementar la avicultura para lograr tener la proteína animal necesaria para el Centro Munti.



La Fundación Khanimambo es un proyecto de transformación social que lleva desde 2007 atendiendo a niños y a sus familias en Praia de Xai-Xai, Mozambique. Ofrecen una ayuda integral y multidisciplinar con proyectos en educación, nutrición, salud y comunidad. Los proyectos se concretan en el Centro Munti, las Becas Xipfundo de formación superior y en Humbi.

"Como Presidenta de la Fundación Khanimambo, tengo dos grandes objetivos: el primero es hacer que los proyectos de la Fundación Khanimambo tengan sentido en toda su globalidad, y la segunda rodear a la Fundación de las mejores personas posibles.

El primero de mis objetivos implica mucha persistencia, porque no es a la primera que la fórmula funciona. Prueba-error, profundizar en el contexto social, cultural, económico, encontrar los procedimientos adecuados desde el rigor y la practicidad. Cada proyecto conlleva años de un trabajo arduo y apasionante hasta que se valida en su sentido más justo: es tan necesario como realizable.

El segundo de mis objetivos es encontrar a las personas adecuadas para hacer que las cosas ocurran. Estos dos objetivos se retroalimentan.

Siento que con la colaboración con la Fundación ADEY he conseguido avanzar muchísimo en mis dos grandes objetivos. La colaboración va mucho más allá de una financiación. Siento que el

papel que se hace desde la Fundación ADEY es el de acompañar de la mano, con un respeto y un rigor impecable.

En Humbi Farm, estamos diseñando el proyecto, probando, validando, formando a las personas al mismo tiempo que construyendo todos los procedimientos internos, junto al magnífico equipo de la Fundación ADEY, que ha creído en la idea, que se ha implicado desde el primer momento en sumar y nos ha dado el espacio adecuado para poder ajustar el proyecto al contexto y las circunstancias del terreno.

El verdadero éxito de la cooperación que buscamos revolucionar incluye innovación social y buscar soluciones sostenibles. La Fundación Khanimambo y la Fundación ADEY estamos inmersos colaborando para tal a través del proyecto Humbi Farm."

Alexia Vieira.

Fundadora y Presidenta de Khanimambo.

IMPACTO



34%

del gasto de frescos del presupuesto de nutrición del Centro Munti cubierto.



7.000

árboles plantados.



30

personas se han formado en permacultura y están trabajando en Humbi.



Catering Social: mejorar la empleabilidad de jóvenes sirviendo a la comunidad

ACTIVIDAD: Acción Social - Inclusión Social y Económica

UBICACIÓN: Madrid, España

APORTACIÓN: 60.000 €
(150.000 € de 2021 a 2023)

El desempleo de jóvenes menores de 25 años en España en 2021 se situaba por encima del 38% en el segundo trimestre de 2021. Por otro lado, la tasa de pobreza del AROPE 2021 mostraba también un aumento del porcentaje de personas en riesgo de pobreza o exclusión social situándose en el 26,4%.

Es por ello que, en 2022, consideramos estratégico continuar nuestra colaboración con este proyecto de Norte Joven tanto en Vallecas, como en Alcobendas, el cual este año logró la **formación personalizada e integral en la rama de cocina de 60 jóvenes entre los 16 y 28 años de edad**, de los cuales 19 lograron finalizar su formación y otros 28 continúan formándose.

Asimismo, los jóvenes prepararon y entregaron **3.756 menús saludables a 35 familias** de ambas comuni-

dades (124 personas en total). Las personas beneficiarias del catering van rotando en función de su situación; así, cuando una persona o familia logra unos ingresos mínimos, es sustituida por otros beneficiarios que no reciben ninguno. Todos ellos son referidos a Norte Joven, desde los Servicios Sociales o Cáritas.

Además, el 52% de los participantes que han pasado este año por el proyecto, han recibido algún tipo de apoyo por parte de Norte Joven para la cobertura de sus necesidades básicas, con el fin de ofrecer una protección integral que le permita mantenerse en la formación y tener un aprovechamiento óptimo de la misma. Este tipo de ayudas son: entrega de alimentos, terapia/coaching, ayudas para prácticas deportivas, gastos de transporte y materiales educativos, entre otras.



Norte Joven lleva más de 35 años ofreciendo formación en los distritos de Fuencarral-El Pardo, Villa de Vallecas y en el municipio de Alcobendas, incorporando cada año mejoras que permita que los jóvenes se preparen para una mejor inserción en el mercado de trabajo.

En el 2022, además, apoyamos la realización de una evaluación externa de los resultados e impactos de este proyecto de Norte Joven. En el marco de la misma, se ha logrado reafirmar la pertinencia del proyecto de acuerdo con las necesidades de jóvenes en situación de vulnerabilidad en Villa de Vallecas y Alcobendas, donde una de las cosas más valoradas es la oportunidad de recibir la titulación de la ESO, a la vez que hacen el proceso formativo en cocina, que les permite incorporarse al mercado laboral con un set de competencias fundamentales para el mismo.

Además, la mayoría de los jóvenes graduados del programa de formación durante los años 2021-2022, afirmaron estar trabajando y haber mejorado su situación personal o familiar en cuanto a situación económica se refiere, bien contribuyendo a la economía familiar o mejorando su condición de independencia.

Finalmente, también se ha podido verificar que efectivamente el proyecto es económica, institucional y culturalmente sostenible en el largo plazo.

“Antes yo era más bruto, no podía estar mucho en clase, no hacía las tareas. Poco a poco me fui adaptando, no quería repetir lo mismo de antes. Comencé a estudiar más, a tener más paciencia, tener que estar más atento y más tranquilo. [...] Me parece bien lo del alumno tutor, a mí me ha aportado ser más responsable, el alumno o alumna es responsabilidad mía. El catering me ha gustado mucho, no sólo ayudo, sino que también aprendo. Creo que hay muchas competencias que puedo trasladar, la paciencia, la amabilidad, y otras a nivel laboral, el trabajo en equipo”.

Ex alumno de Norte Joven.



IMPACTO



60

jóvenes han recibido formación profesional en 2022.



47%

han decidido continuar su formación.



53%

de quienes han finalizado la formación con éxito han accedido a un empleo.



3.756

comidas repartidas para 35 familias en situación de extrema vulnerabilidad.



Escuela de formación Másymenos

ACTIVIDAD: Acción Social - Inclusión Social y Económica

UBICACIÓN: Madrid, España

APORTACIÓN: 50.000 €
(260.000 € de 2019 a 2023)

El proceso de admisión de alumnos se basa en un requisito fundamental: tanto el alumno como su familia deben tener la motivación personal necesaria para embarcarse en el aprendizaje y la búsqueda de empleo. Tras haberse unido al programa, se inicia un proceso de exploración vocacional y análisis de competencias personales, lo que permite al alumno elegir el área de actividad en la que desea formarse y diseñar su propio itinerario individualizado junto al equipo de AMÁS; combinando la formación teórica y práctica, a través de la recreación de entornos laborales reales en las aulas adaptadas a las necesidades de las personas, escuchando sus intereses, respetando sus derechos y desarrollando sus capacidades.

Una vez que la persona está contratada en una empresa, la red de apoyo al empleo desarrolla un acompañamiento continuo tanto a la persona, como a la

empresa asesorándole en todos los aspectos necesarios para que el puesto de trabajo sea accesible y adaptado a la persona contratada. Dicha red potencia los apoyos que precisa la persona, tanto profesionales como personales.

Adicionalmente, desde ADEY, realizamos una Evaluación de Impacto del proyecto con el objetivo de aprender, difundir y mejorar las capacidades de AMÁS. Se destacó la experiencia de la organización en la atención y el desarrollo de las personas con discapacidad y se recomendó explorar oportunidades para desarrollo de un Plan de Negocio, para el aprovechamiento de actividades formativas para la generación de ingresos de la entidad. Así como ampliar alianzas con nuevas empresas y actores privados que puedan apoyar a la entidad.



La Fundación AMÁS está dedicada a contribuir a que cada persona con discapacidad intelectual y su familia puedan desarrollar su proyecto de vida, así como a promover su inclusión como ciudadano de pleno derecho, contribuyendo a la creación de una sociedad más justa y solidaria.

Colaboramos desde 2019 con el proyecto “Escuela de formación Másymenos” de la Fundación AMÁS que comenzó en abril de 2017. Desde entonces, jóvenes con discapacidad intelectual, la mayoría del sur de la Comunidad de Madrid, han logrado contratos laborales en distintas empresas ordinarias y en la propia entidad AMÁS.

P: ¿Tú crees que ir a la escuela te ha cambiado la vida?

R: Sí, porque soy muy luchadora y tenía mucha confianza en mí. Ir a la escuela, ha hecho que aprenda muchas cosas. Allí aprendí muchas tareas de diferentes oficios. Además, la escuela, me hizo ver puestos que me gustaban y los que no, para poder decidir mejor mi futuro puesto laboral.

P: Ahora que has conseguido un puesto de trabajo en lavandería... ¿Cuándo empezaste era tu idea inicial?

R: En principio no, cuando yo entré en la escuela, quería trabajar en recepción, tras hacer prácticas en dos lugares, me di cuenta, que una de las tareas, coger el teléfono, no me gustaba mucho. En la escuela me orientaron y me dieron la oportunidad de formarme en otro puesto de trabajo, lavandería, y tras hacer prácticas, me gusto y ahora actualmente hago mi trabajo ahí.

P: ¿Y ahora cómo te sientes trabajando aquí en la lavandería?

R: Me siento a gusto, me encuentro motivada, ya que tengo muchas ganas de venir a trabajar. Además, me siento integrada con el grupo de compañeros/as.

P: ¿Qué es lo que más te gusta?

R: La tarea que más me gusta, es cuando plancho ropa en calandra, ya que me resulta muy fácil.

Eva, alumna de la Escuela de Formación Másymenos de AMÁS.



Eva, alumna de la Escuela de Formación Másymenos de AMÁS

IMPACTO



48

personas con discapacidad han recibido formación teórico-práctica.



40

alumnos realizaron prácticas laborales.



28

alumnos lograron un contrato laboral.



Desarrollo de oportunidades para la inclusión y el empoderamiento de mujeres víctimas del conflicto en Colombia, sus familias y comunidades

ACTIVIDAD: Cooperación al Desarrollo - Inclusión Social y Económica

UBICACIÓN: Soacha, Colombia

APORTACIÓN: 30.000 €
(80.000 € de 2022 a 2023)

RETO

Un 46,7% de las mujeres en Colombia viven en situación de pobreza, mientras que la cifra es de 40,1% en los hombres. Asimismo, en el ámbito económico, ha aumentado cada vez más el fenómeno denominado “Feminización de la Pobreza”, donde las mujeres debido a diversos factores no puedan asumir su productividad y economía de una forma equilibrada. Esto les impide construir un proyecto de vida alejado de la pobreza y la violencia. En el caso de esta comunidad, la mayoría está conformada por familias que se han desplazado internamente a causa del conflicto armado.

SOLUCIÓN

El propósito del proyecto es mejorar el nivel de seguridad alimentaria, organización y visibilidad de estas comunidades, con énfasis en las mujeres. El proyecto prioriza el desarrollo personal y social de 35 mujeres a través de la puesta en marcha de un centro de entrenamiento, en el cual se ofrece formación en agricultura urbana, como una alternativa concreta para mejorar la alimentación de estas familias. Además, el proyecto apoyó la creación de una Asociación para la promoción de actividades de impacto comunitario en torno a la reconciliación, fortalecimiento del tejido social y el aumento de su seguridad alimentaria.



IMPACTO

YMCA España es una organización no lucrativa, sin filiación política o confesional, dirigida por personas voluntarias, que persigue mejorar la sociedad a través del desarrollo integral de la juventud, generando oportunidades, reduciendo su vulnerabilidad y fortaleciendo su entorno. Día a día, acompañan el crecimiento de miles de niños y jóvenes que se esfuerzan cada día para superar las barreras que limitan sus sueños.

Este proyecto ha mejorado los niveles de seguridad alimentaria de las 35 familias beneficiadas, evidenciado en: un mayor acceso y disponibilidad de alimentos incluidos en su canasta familiar y la construcción de redes de apoyo para la comercialización y trueque, que inciden directamente en el incremento de sus ingresos económicos, así como en el fortalecimiento de la sostenibilidad de sus huertas.

Asimismo, se logró determinar que hubo cambios significativos en las dietas de las mujeres y sus familias, quienes lograron disponer de forma continua de productos cosechados por ellos, permitiéndoles un ahorro de dinero que pudo ser invertido en otros productos de la canasta básica familiar, además de contar con un aporte nutricional alto y variedad en la preparación de los mismos.

El proyecto ha medido la situación de "Inseguridad Alimentaria (IA)" de las familias aplicando la Escala Lati-

noamericana y Caribeña de Seguridad Alimentaria (ELCSA), al inicio y al final del año, de acuerdo con la cual se ha logrado evidenciar un impacto positivo. De acuerdo con la ELCSA, en la primera medición el 85% de las familias se encontraba en una situación de IA Moderada, el 9% en IA Severa y, el 6% en IA Leve, pero ninguna contaba con un nivel de Seguridad Alimentaria (SA). Al fin del primer año, el 55% ha logrado alcanzar el nivel de SA plena, el 14% a un nivel de IA Leve y el 14% aún mantiene un nivel de IA Moderada, logrando que ninguno esté en situación de IA Severa.

Finalmente, 91% de las mujeres demuestran un fortalecimiento de sus capacidades de liderazgo, mostrándose más seguras de sí mismas haciendo parte de la organización y constitución de la "Asociación Tejiendo Redes de Vida – ATERED" que trabaja por su vinculación e inclusión social, así como por el mejoramiento de las condiciones de su comunidad.



35 familias han logrado recoger hasta 3 cosechas de productos orgánicos que han incorporado en su cesta familiar.



91% de las mujeres aumentaron sus habilidades personales, sociales y de liderazgo.



150 mujeres establecieron compromisos comunitarios a través de la Asociación.



+1.200 kilos de alimentos cosechados en las huertas familiares y comunitaria.



87% de las familias mejoraron sus raciones diarias de comida.



54% de las familias han logrado garantizar su Seguridad Alimentaria.



La Fundación Pablo Horstmann es una entidad independiente, sin ánimo de lucro, constituida desde el año 2007 con una finalidad clara de asistencia social y cooperación al desarrollo e inspirada en los principios de justicia social y en los valores cristianos.

Los proyectos de la Fundación Pablo Horstmann se centran en Kenia y Etiopía en donde brindan educación, salud y alimentación a más de 46.000 personas cada año.

Favorecer el acceso a la salud de la población infantil de Meki a través de la Clínica Materno-Infantil “Let Children Have Health”

ACTIVIDAD:

Cooperación al Desarrollo - Salud

UBICACIÓN: Meki, Etiopía

APORTACIÓN: 60.000 €
(172.000 € de 2021 a 2023)

Desde el año 2021 iniciamos la colaboración con este proyecto en alianza con Pablo Horstmann en Etiopía. El proyecto tiene como objetivo mejorar el acceso a servicios de salud de calidad para la población infantil a través de la asistencia pediátrica.

La clínica ofrece atención médica a la población infantil y juvenil (0 a 18 años) y a las mujeres embarazadas de Meki, una pequeña ciudad rural situada a 130 kilómetros al sur de Addis Abeba. Actualmente es el único centro médico con capacidad de ingreso y tratamiento de patologías pediátricas complejas, y su servicio de obstetricia es el más completo de Meki.

A través de nuestra colaboración y gracias a la gran labor de los profesionales de la Clínica “Let Children Have Health”, este año se han conseguido resultados muy satisfactorios. Durante 2022, la Unidad de Renutrición asistió a 1.506 pacientes, de los cuales 289 precisaron ingreso por malnutrición severa y repartieron 8,47 toneladas de faffa (cereal enriquecido) a niños y a madres malnutridas. Además, se ha incidido en la calidad de vida y la reducción de los costes sociales y económicos de las familias mediante la Unidad de Fisioterapia que está impulsando la autonomía de muchos pacientes neurológicos con alto grado de dependencia.

Otro punto clave del proyecto ha sido la formación al personal sanitario local para lograr que adquiriesen un nivel de especialización que les permitiera ser autónomos, sin necesidad de apoyo de sanitarios desplazados. Este año, se han formado 35 sanitarios.



IMPACTO



35.508

pacientes pediátricos accedieron a atención sanitaria primaria.



1.506

pacientes pediátricos malnutridos atendidos, de los cuales 289 requirieron ingreso.



35

sanitarios de la Clínica fortalecieron sus conocimientos y capacidades médicas especializadas.

ASION es la Asociación Infantil Oncológica de Madrid, constituida por un grupo de padres y madres que han pasado por la experiencia de tener un hijo con cáncer infantil. Sus fines son: mejorar la calidad de vida de los niños, niñas y adolescentes enfermos de cáncer y de sus familias desde el momento del diagnóstico y durante todas las fases de la enfermedad, tanto en los períodos de hospitalización como en los de estancia domiciliaria.

Apoyo psicosocial y económico a niños con cáncer y sus familias

ACTIVIDAD: Acción Social - Salud

UBICACIÓN: Madrid, España

APORTACIÓN: 57.000 €
(177.000 € de 2022 a 2024)

Desde 2021, iniciamos nuestra colaboración con ASION en el proyecto "Rehabilitando Sonrisas". A partir de 2022, continuamos nuestra contribución al proyecto de "Apoyo psicosocial y económico a menores con cáncer y sus familias", que ha estado en marcha de forma ininterrumpida desde 1990. El objetivo principal de este proyecto es mitigar las situaciones de riesgo socioeconómico y psicológico que enfrentan las familias con hijos e hijas en tratamiento oncológico.

RETO

Solo dos de los cuatro hospitales de referencia en cáncer infantil en Madrid disponen de psicólogos en planta que atiende a los niños, niñas y adolescentes con cáncer desde el momento del diagnóstico (Niño Jesús y Gregorio Marañón). Hospitales tan importantes como La Paz y 12 de Octubre no cuentan con este servicio, por lo que es ASION la que se encarga de proporcionar dicha atención en coordinación con los equipos sanitarios hospitalarios.

SOLUCIÓN

El proyecto trabaja desde el ámbito preventivo, tanto en el área social como psicológica, para que, tras el diagnóstico oncológico infantil, tanto el menor como la familia, cuenten con los medios e instrumentos necesarios para afrontar los desajustes psicosociales que provoca la enfermedad. Durante este año el número total de familias con las que se ha contactado ha sido de 652, una cifra algo superior a la de periodos anteriores, y se les ha orientado sobre recursos laborales, sociales, psicológicos, información sobre cáncer, rehabilitación de secuelas, educación, fisioterapia, ocio y tiempo libre. Todas las familias que han solicitado apoyo social lo han recibido y un 8,5% del total de familias contactadas han requerido apoyo económico para garantizar los desplazamientos al hospital, la medicación y la alimentación básica de sus hijos e hijas con cáncer.



IMPACTO



444

visitas realizadas entre trabajadoras sociales y psico-oncólogas.



641

pacientes y familiares han recibido atención psicológica en 2.525 intervenciones de psicoterapia.



56

familias recibieron apoyo económico con el objetivo de que ningún menor abandone el tratamiento oncológico por no disponer de recursos.



SAUCE

ANATHA: apoyando la educación de niños en riesgo de abandono escolar

En 2022 continuamos con esta colaboración iniciada en 2021 que está previsto que se mantenga hasta 2024. ANATHA es un proyecto de Karuna Battambang, contraparte local de SAUCE, orientado a apoyar a las familias más vulnerables para salir de la pobreza.

Anatha facilita y asegura cada año la educación de 300 niños y jóvenes, de entre 6 y 18 años, hasta que acaban su ciclo escolar. Se trata de niños y jóvenes que han abandonado o están en peligro de abandonar los estudios por la necesidad de trabajar para contribuir en la economía familiar.

El programa proporciona ayuda a sus familias en forma de entregas de arroz, material escolar, higiénico y del hogar, y, también, becas. Además, el equipo realiza el seguimiento del progreso del alumno, tanto en el ámbito escolar como en el familiar. También es necesario concienciar a las familias sobre la importancia de la educación a través de la organización de eventos de sensibilización. Otras actividades son el acompañamiento a personas vulnerables (ancianos, viudas, parejas separadas, personas con discapacidad, etc.).

ACTIVIDAD: Cooperación al Desarrollo - Educación

UBICACIÓN: Battambang, Camboya

APORTACIÓN: 85.000 €
(285.000 € de 2021 a 2024)



SAUCE es una ONG creada en 2001 por un grupo de amigos y familiares de Monseñor Kike Figaredo (jesuita asturiano que lleva más de 35 años al cuidado de los más necesitados en Camboya) para canalizar sus ganas de alentar, apoyar y ayudarle en su responsabilidad en Battambang a favor de los más necesitados.

Como parte esencial de nuestra estrategia de acompañamiento, en 2022 ofrecimos a SAUCE – Karuna Battambang la posibilidad de realizar una asesoría técnica por parte de un experto externo que permitiera medir los cambios atribuibles a Anatha y mejorar la eficacia de la ayuda.

Para la evaluación en terreno, fue fundamental el apoyo logístico, organizativo y de traducción al evaluador por parte de SAUCE – Karuna Battambang, mostrando siempre una excelente disposición a participar de las reuniones y talleres sugeridos por el evaluador y compartir sus impresiones y sugerencias de mejora con él. Fue también muy relevante la participación de autoridades, familias y responsables de escuelas participantes compartiendo información y visiones con el evaluador.

Este proceso de aprendizaje ha reafirmado la pertinencia del proyecto respecto a las necesidades sentidas

por las familias apoyadas, siendo la educación de sus hijos una de sus principales preocupaciones. Se ha podido contrastar también el aumento de las dificultades a medida que los hijos avanzan en el sistema educativo, motivo por el cual una de las principales sugerencias ha sido centrarse en apoyar la educación secundaria. Otra recomendación destacable ha sido introducir la formación profesional para aquellos padres y madres con más capacidad y actividades de subsistencia para la mejora y la sostenibilidad de las familias. De esta forma, se podrá prevenir la emigración de las familias en busca de oportunidades y el abandono de los estudios por parte de los jóvenes.

La idea es repetir la experiencia durante 2024 cuando el evaluador externo podrá comparar los indicadores en ese momento con la línea de base levantada durante su visita de este año.

IMPACTO



300

alumnos y sus familias recibieron apoyo para facilitar la educación y evitar el abandono escolar.



72

alumnos de secundaria con dificultades de aprendizaje recibieron refuerzo extraescolar.



96%

de los alumnos promocionaron de curso tras acabar el año académico.



68

ancianos en situación crítica recibieron productos de primera necesidad.



60

familias muy vulnerables recibieron productos de primera necesidad.



La Fundación Balia es una organización sin ánimo de lucro, sin filiación política, ni confesión religiosa, que desde 2001 lucha contra la pobreza infantil en España a través de la educación; con el objetivo de dar las mismas oportunidades a los menores en riesgo de exclusión para que puedan desarrollar su talento y romper con el ciclo de pobreza.

Aulas Balia para menores en situación de desventaja social

ACTIVIDAD: Acción Social - Educación

UBICACIÓN: España

APORTACIÓN: 60.000 €
(150.000 € de 2021 a 2023)

Las Aulas Balia tienen el objetivo de favorecer el éxito escolar, el desarrollo de competencias emocionales, fortalecimiento de valores y el desarrollo de competencias digitales. La Fundación cuenta con un método que ayuda a los niños a adquirir o reforzar el nivel de aprendizaje adecuado a su desarrollo en clases de refuerzo escolar. En este espacio, realizan tareas escolares, además de aprender hábitos de trabajo y organización. También, se brinda apoyo académico individual cuando presenta un nivel académico por debajo de su curso escolar.

En 2022 apoyamos 7 Aulas de la Fundación Balia: 3 en Madrid, 2 en Guadalajara y 2 en Sevilla, contribuyendo a la educación y refuerzo escolar de 156 niños entre 6 y 12 años.

Las familias de los menores participantes están viviendo situaciones de exclusión social atendiendo a diferentes factores de riesgo como: ingresos mensuales (69% se encuentran en situación de Pobreza Severa), situación laboral (45% se encuentran desempleados), vivienda, factores personales, sociales, culturales, entre otros.

El proyecto ofrece experiencias educativas y vitales, orientadas a compensar las desigualdades académicas, personales y sociales, de modo que puedan desarrollar talentos y competencias que los lleven a ser personas realizadas, integradas y felices.



IMPACTO



116

niños apoyados durante el curso académico 2021-2022.



93%

de los niños han mejorado su rendimiento académico.



87%

han mejorado en competencias emocionales.



99%

han mejorado en competencias digitales.

La Fundación Tomillo nació en 1984 con la intención de que cada joven tenga la oportunidad de ser su mejor versión. Por eso, acompaña a jóvenes en situación de vulnerabilidad para impulsar su crecimiento y empleabilidad a través de un modelo socioeducativo innovador, vivo y abierto.

Escuela de Oportunidades (EdO)

ACTIVIDAD: Acción Social - Educación

UBICACIÓN: Madrid, España

APORTACIÓN: 60.000 €
(150.000 € de 2021 a 2023)

En 2021, iniciamos la colaboración con la Fundación Tomillo apoyando este proyecto que tiene como objetivo primordial reducir la brecha educativa y digital que afecta a menores y jóvenes en situación de vulnerabilidad.

Este proyecto tiene como objetivo brindar un servicio integral de acompañamiento a jóvenes, así como a las familias y menores que participan en las actividades de formación y tiempo libre de Tomillo. Su principal enfoque es prevenir el abandono escolar y proporcionar una educación inclusiva y equitativa. Las Escuelas de Oportunidades (EdO) están ubicadas en los barrios Almendrales, Orcasur, Meseta de Orcasitas, San Fermín, San Andrés y Potes, y aplican un enfoque integral centrado en el desarrollo personal, adaptando la programación a las necesidades de cada menor.

En las EdO se trabaja en áreas como el Refuerzo Educativo, el Ocio y la Orientación Vocacional, con el objetivo de fomentar el desarrollo de competencias técnicas y emocionales.

Durante el año 2022, la situación de pandemia se estabilizó, lo que permitió llevar a cabo el programa con éxito, logrando una mejora notable en las competencias socioemocionales, técnicas y digitales de los participantes. Más del 90% de los beneficiarios se encuentran satisfechos con el programa.

La incorporación de la orientación vocacional, el impulso y una mayor presencia de intervenciones en el ámbito del ocio educativo han enriquecido su desarrollo. Además, se han retomado los espacios grupales familiares, los cuales desempeñan un papel crucial en la mediación de conflictos, la búsqueda de recursos y, sobre todo, brindan un espacio de apoyo y compañía.

Para el próximo año, uno de los principales objetivos es dar continuidad y fortalecer los talleres relacionados con los itinerarios de orientación vocacional, que se iniciaron con la fase de diagnóstico y diseño en enero de 2022.

IMPACTO



169

jóvenes en situación de vulnerabilidad social atendidos.



136

familias acompañadas.



97%

de los jóvenes ha mejorado sus competencias formativas.



97%

de los jóvenes ha mejorado sus competencias emocionales.





ITWILLBE es una ONG española de cooperación internacional que busca en la innovación y en la tecnología solución a los grandes retos sociales a nivel global.

Educación contra la explotación laboral infantil en las fábricas de ladrillos de Passor, India

ACTIVIDAD: Cooperación al Desarrollo - Educación

UBICACIÓN: Passor, India

APORTACIÓN: 15.000 €
(60.000 € de 2021 a 2023)

Desde 2021 colaboramos con este proyecto de la organización ITWILLBE que comenzó en 2011 con una pequeña escuela a la que acudían algunos de los menores.

La explotación infantil es una de las problemáticas más graves de la zona de Passor, lugar al que se trasladan cada año miles de familias de otros estados más empobrecidos de India, buscando trabajo y mejores condiciones de vida. Además, la mayoría pertenece a las castas más bajas y no son conscientes de la importancia de la educación, por lo que, en muchos casos, los hijos son puestos también a trabajar desde los 4 años de edad, limitando su futuro.

El proyecto busca acabar con esta situación de trabajo infantil y mejorar las condiciones de vida de las familias que trabajan en las fábricas de ladrillos de Passor. Todo ello a través de la educación de los menores y con especial foco en las acciones de concienciación y sensibilización con familias y dueños de las fábricas, para lograr un cambio profundo y a largo plazo en la zona y sus comunidades. ITWILLBE ya interviene en 20 fábricas.

Durante el curso escolar 2021-2022, 6.022 familias participaron en sesiones formativas y de concienciación sobre la importancia de la educación de sus hijos, salud e higiene.

Asimismo, ITWILLBE logró alcanzar cifras récord de niños recibiendo clases diarias a 1.286 menores (1.235 asistiendo manera regular, a más del 70% de las clases). Las clases se imparten diariamente (de lunes a sábado) en las 20 fábricas de intervención, en turno de mañana y tarde.

Finalmente, durante todo el año, la organización desarrolló una serie de acciones de incidencia pública local con distintos actores, especialmente propietarios de las fábricas de ladrillos, destinadas a la reducción del trabajo infantil en la zona.



IMPACTO



1.286

niños recibieron educación y una alimentación complementaria.



6.022

familias sensibilizadas sobre la importancia de la educación.



70%

de asistencia regular a las clases diarias.



40%

de disminución de niños que trabajan en las fábricas de ladrillos.

EDUCO es una ONG de cooperación global para el desarrollo y acción humanitaria, presente en 14 países, que actúa desde hace más de 30 años a favor de la infancia y en defensa de sus derechos, en especial el de recibir una educación de calidad.

Del trabajo a la escuela: educación, formación y protección para niños en situación de trabajo infantil peligroso en las zonas costeras de Bangladesh

ACTIVIDAD: Cooperación al Desarrollo - Educación

UBICACIÓN: Satkhira y Cox's Bazar, Bangladesh

APORTACIÓN: 85.000 €
(255.000 € de 2022 a 2024)



RETO

En Bangladesh la pobreza sigue siendo el principal obstáculo para la educación en el país, donde la tasa oficial de alfabetización ronda el 60% y casi 5,6 millones de niños no están escolarizados. En este contexto el trabajo infantil es uno de los principales problemas para la infancia. Según la última encuesta nacional sobre el trabajo infantil, aproximadamente 3,45 millones de niños trabajan, de los cuales 1,28 millones realizan trabajos peligrosos. La mayoría de estos, alrededor del 95%, se encuentran en la economía sumergida, que, por definición, no está regulada y no tiene reconocimiento ni protección en ningún marco legal.

SOLUCIÓN

Con este proyecto, de la mano de Educo, Uttaran y POPI, apostamos por garantizar la educación, formación profesional y protección de niños en situación de trabajo infantil peligroso en los sectores de la piscicultura en las zonas costeras de Bangladesh, brindando en 2022 educación no formal a 500 niños (8 y 17 años) no escolarizados, en situación de trabajo peligroso, permitiendo que tengan acceso a instituciones educativas formales. Asimismo, se brindó formación profesional a 75 jóvenes para garantizar una fuente de ingresos estable, en trabajos dignos y no peligrosos.

También, se realizaron actividades de incidencia pública y sensibilización de autoridades, comunidades y empleadores, sobre el impacto negativo del trabajo infantil; así como ante el gobierno nacional, para reformular las políticas y las leyes mediante la creación de redes con organizaciones afines.



36%
de los niños han dejado de trabajar.



55%
de los jóvenes que recibieron FP se incorporaron al mercado laboral por cuenta ajena o propia.



15%
de los niños y jóvenes se han incorporado al sistema educativo formal.



1.767
padres sensibilizados sobre la importancia de la educación y el peligro del trabajo infantil.



5
comités locales de protección de la Infancia creados y apoyados.



2
entidades públicas locales de protección de la infancia contra el trabajo infantil apoyadas.



Entreculturas – Fe y Alegría, es una fundación que promueve el acceso a la educación de personas desfavorecidas en América Latina, África y Asia, con la convicción de que la educación es un medio para el cambio y la justicia social.

Acceso a procesos de alfabetización y sensibilización a personas refugiadas somalíes en situación de vulnerabilidad en los campos de Kobe y Melkadida, con especial atención a mujeres y niñas

ACTIVIDAD: Cooperación al Desarrollo - Educación

UBICACIÓN: Dollo Ado, Etiopía

APORTACIÓN: 52.500 €
(120.000 € de 2022 a 2023)

Iniciamos en 2022, la colaboración con este proyecto desarrollado por la Fundación Entreculturas, en alianza con el Servicio Jesuita de Refugiados (SJR) en la región de Dollo Ado, Etiopía para fortalecer las capacidades de resiliencia de 5.300 refugiados somalíes en los campos de Bokolmany, Melkadida y Kobe, con especial atención a mujeres y niñas.

RETO

Etiopía acoge a un total de 844.589 refugiados. Aunque en teoría la política de puertas abiertas de Etiopía otorga a las personas refugiadas y solicitantes de asilo el derecho a residir, a trabajar y a la libre circulación, en la práctica la mayoría de las personas refugiadas acogidas en Etiopía vive en campos cerrados, diseñados y gestionados por ARRA. En estos campos, el acceso a servicios como la educación, las instalaciones sanitarias, la alimentación, el agua potable, los sistemas de saneamiento y la corriente eléctrica es muy limitado. Las condiciones de vida que tienen llevan a los refugiados a experimentar problemas psicosociales y de salud mental multifacéticos. Además, diagnósticos de necesidades realizados por el SJR ha revelado que existe una necesidad de identificar casos de Violencia Sexual y de Género (VSG) en los campamentos de refugiados y en mejorar la prestación de servicios en general.

SOLUCIÓN

En el marco de esta situación, el proyecto da continuidad y amplía el Programa de Alfabetización Adulta en tres campos de refugiados de Dollo Ado (Melkadida, Kobe y Bolkolmayo), con el objetivo de facilitar el acceso a la educación a los refugiados y permitirles su desarrollo educativo y mayores oportunidades profesionales. Asimismo, el proyecto pretende fortalecer el sistema de identificación y respuesta ante la Violencia Sexual y de Género, aumentando la concienciación de líderes comunitarios y de la población refugiada, promoviendo la denuncia y abogando por los derechos de las víctimas, mejorando el acceso a servicios médicos de mujeres y niñas, y asegurando el acceso de estas a una educación de calidad.



© Sergi Cámara/Entreculturas

IMPACTO



1.529

mujeres han participado en procesos de alfabetización y han superado con éxito los cursos a los que han asistido.



200

mujeres han recibido un kit de higiene que les ha permitido asistir a los cursos.



1

campana de sensibilización realizada en los campamentos de Kobe y Melkadida.



585

personas han visto satisfechas sus necesidades alimentarias.

La Fundación Judy Sharp lleva más de cuarenta años trabajando en el campo de las dificultades de aprendizaje desde la convicción de que la educación es la herramienta más poderosa con la que cuenta nuestra sociedad para luchar contra la desigualdad de oportunidades. Cada día se esfuerzan por tender puentes para que ningún menor se vea privado de dicha oportunidad educativa, ya sea por factores socioeconómicos, familiares, culturales, de género o por padecer una dificultad específica de aprendizaje que le cierre las puertas al éxito escolar.

Intervención contra la brecha educativa

ACTIVIDAD: Acción Social - Educación

UBICACIÓN: Madrid, España

APORTACIÓN: 66.000 €
(159.000 € de 2021 a 2023)

En este proyecto colaboramos con Judy Sharp desde 2021 prestando apoyo psicopedagógico especializado a niños y adolescentes en situación de desventaja socioeconómica y alto riesgo de fracaso y abandono escolar.

RETO

Los menores de los sectores más desfavorecidos de nuestra sociedad son quienes más necesitan una educación de calidad como la principal herramienta para superar su situación de desventaja económica y/o marginalidad social. No obstante, son precisamente los que más dificultades tienen para acceder a ella dada la escasez de recursos económicos y la falta de apoyos tanto en sus centros educativos como en su ámbito familiar. Es un bucle que todos conocemos: redundando en un incremento de la brecha educativa que, a su vez, dificulta el acceso al mercado laboral, frena la movilidad social ascendente, perpetuando las situaciones de desigualdad, pobreza y exclusión social.

SOLUCIÓN

Judy Sharp presta apoyo psicopedagógico especializado a menores tutelados por la Comunidad de Madrid y a niños y adolescentes en situación de vulnerabilidad socioeconómica durante el tiempo necesario para garantizar el éxito de cada alumno en sus distintas etapas educativas.

Sólo así podrán superar sus requisitos académicos y, además, si reciben un apoyo psicológico especializado, podrán recuperar la autoconfianza y la fe en la valía de su propio proyecto vital. Durante este curso podemos destacar que el 93,3% de alumnos promocionaron de curso.

Por otro lado, en diciembre de 2022, gracias a la colaboración del Museo del Prado, realizamos un Buscapistas sobre "La Navidad en el Prado" donde 7 niños pudieron disfrutar y acercarse a la cultura, el arte y a los museos, de una manera más dinámica y adaptada.

IMPACTO



30

niños y adolescentes apoyados, que reciben tratamiento psicopedagógico.



80%

han mejorado su rendimiento académico.



43%

de los alumnos han mejorado su autoestima y su expresión emocional.



100%

de los alumnos continúan en el sistema educativo.





CODESPA trabaja por un mundo en el que cada persona –también si ha crecido en un ambiente de pobreza extrema– tiene la oportunidad de desplegar todo su potencial y ser autosuficiente, a través de un trabajo digno y estable.

Apoyo integral para la reinserción de niños y jóvenes víctimas de violencia en las prisiones de Goma

ACTIVIDAD: Cooperación al Desarrollo - Educación

UBICACIÓN: Goma, República Democrática del Congo

APORTACIÓN: 30.000 €
(90.000 € de 2022 a 2024)

Durante los próximos 3 años, junto a CODESPA y su Socio Local, Children's Voice, pretendemos dar oportunidades de reintegración y reinserción social a 170 niños encarcelados en la ciudad de Goma, tras haber cometido delitos graves, ofrecerles opciones para cambiar su futuro y una vida digna libre de violencia. Su edad está comprendida entre los 7 y 17 años, y en su mayoría, han sido expulsados de sus familias y de la sociedad en conjunto.

RETO

La ciudad de Goma vive en una situación de conflicto bélico desde hace más de 20 años que la convierten en una de las zonas más inseguras de África. Este contexto de violencia provoca que los niños abandonados que viven en la calle no tengan otra salida que cometer delitos. Muchos de ellos terminan en la cárcel, en condiciones muy precarias y de violencia, lo que impide un adecuado desarrollo personal, provoca y agudiza profundos traumas de por vida y acaba convirtiéndolos en personas delictivas crónicas marginadas por la sociedad.

SOLUCIÓN

Las actividades de este año se han centrado en prestar apoyo psicosocial integral a niños encarcelados para recuperarlos de los traumas vividos y proporcionarles herramientas de desarrollo personal y social. Paralelamente, se ha realizado un trabajo de sensibilización en las comunidades para favorecer la acogida de los chicos en sus familias y comunidades a su salida de la cárcel. También se ha hecho un trabajo de concienciación sobre los Derechos del Niño y la Ley sobre la Protección del Niño de República Democrática del Congo.

Adicionalmente, se ha identificado un grupo de jóvenes que han recibido una formación profesional (en peluquería o mecánica) para facilitar su inserción económica al abandonar la cárcel.



IMPACTO



418

niños y jóvenes han recibido apoyo psicosocial.



298%

sobre el objetivo de dar apoyo psicosocial a 140 niños.



103

niños y jóvenes se han reintegrado en sus familias y comunidades.



30

jóvenes han recibido formación profesional en mecánica (15) y en peluquería (15).



74%

de los jóvenes titulados trabajan por cuenta ajena o han iniciado un emprendimiento.

La Fundación Save the Children es una organización sin ánimo de lucro independiente y líder a nivel mundial en el trabajo a favor de la infancia fundada en Reino Unido en 1919. Actualmente trabaja en más de 120 países. Su objetivo fundamental es promover el respeto y la aplicación de los derechos humanos de la infancia y adolescencia, especialmente a aquellos que sufren las peores injusticias y las mayores privaciones.

Educación integral para la primera infancia: niños de 0-6 años en situación de vulnerabilidad

ACTIVIDAD: Acción Social - Educación

UBICACIÓN: Madrid, España

APORTACIÓN: 60.000 €
(180.000 € de 2021 a 2023)

Desde 2021 contribuimos en este proyecto de la Fundación Save the Children en dos centros de Madrid. Es un proyecto integral socio educativo destinado a la primera infancia en riesgo de exclusión social y su familia.



La intervención de Save the Children se centra en el primer ciclo de primaria. En la intervención de 0 a 3 años divide a las familias en dos grupos diferenciados por las edades de cada niño. En dichos espacios, además de estimularlos, los padres y madres adquieren competencias de distinta índole en el trabajo conjunto con sus hijos. En la intervención de 3 a 6 años se trabaja la experimentación a través de psicomotricidad, la lectoescritura y las matemáticas emergentes con una metodología propia de los espacios no directivos.

Las familias que participan de estos espacios se encuentran en situación de riesgo de pobreza y exclusión social. De las 36 familias que contestaron al cuestionario de evaluación, 53% dispone de 1.000 € o menos de ingresos mensuales. Mientras que un 6% de las familias no contaba con ningún ingreso en el momento de completar el cuestionario. Además, alrededor del 83% de las familias son extranjeros cuyo proceso de integración socio-económica los ha dejado en una situación de vulnerabilidad.

Gracias a la intervención temprana brindada por Save the Children, tanto las educadoras como las madres han logrado identificar un avance positivo y significativo en las habilidades y competencias de los niños.

IMPACTO



84

niños han sido atendidos en Madrid.



42

madres han participado de los grupos de crianza positiva.



40%

de los niños han mejorado competencias necesarias para desenvolverse en diferentes contextos sociales.



92%

de los niños han mejorado sus habilidades sociales.



55%

de los niños han mejorado su nivel de autonomía.



53%

de los niños han mejorado sus habilidades lógico-matemáticas.



La Fundación Jóvenes y Desarrollo es una ONGD salesiana con más de 30 años de antigüedad comprometida con la educación y el desarrollo de las poblaciones más vulnerables en el mundo. Trabajan principalmente en tres campos: la cooperación al desarrollo, la educación para el desarrollo y la ciudadanía global y el voluntariado.

Reduciendo las desigualdades económicas y sociales a través de la formación para la empleabilidad

ACTIVIDAD: Cooperación al Desarrollo - Inclusión Social y Económica

UBICACIÓN: Machala, Ecuador

APORTACIÓN: 25.000 €
(145.000 € de 2022 a 2024)

En 2022 iniciamos la colaboración con este proyecto de la Fundación Jóvenes y Desarrollo en alianza con la Sociedad Salesiana en Ecuador con el objetivo de reducir la pobreza, el desempleo y cambiar los ambientes de xenofobia, por ambientes de paz.

RETO

A finales de 2021 el 25% de la población se encontraba en situación de pobreza, y, un 10.7% en situación de pobreza extrema. A este contexto, se suma el incremento de migración forzada en el país, en cifras récords. Se calcula que hay 502.200 personas refugiadas y migrantes de Venezuela en Ecuador y entre sus necesidades se destacan el acceso a alimentación (83%), así como a vivienda o albergue (64%) y a medios de vida o empleo (53%).

Machala, es una ciudad ubicada al sur de Ecuador, en zona costera, y en los últimos 6 años se ha convertido en una vía concurrida, de paso y vivienda de migrantes, especialmente venezolanos, en situación de riesgo y vulnerabilidad.

SOLUCIÓN

A través de la formación ocupacional para el empleo, la promoción del emprendimiento y el trabajo con la comunidad en derechos humanos y paz, esperamos que se impacte de forma positiva en la reducción de desigualdades y se contribuya a poner fin a la pobreza. Durante la ejecución de este proyecto, se realizaron dos períodos de formación, que iniciaron el 8 de marzo, en talleres de gastronomía, reparación de móviles y belleza. En total, se inscribieron 181 personas para participar en el proceso formativo. Además, se ha apoyado el emprendimiento de 20 jóvenes que culminaron satisfactoriamente la formación con microcréditos de 150 dólares para invertir en equipos o materiales.



IMPACTO



83%

de las personas inscritas en las formaciones han mejorado sus competencias para el empleo.



53

personas han encontrado empleo o han logrado un ascenso y/o mejorar sus condiciones salariales gracias a las formaciones.



20

estudiantes emprendedores han recibido un fondo rotatorio para su emprendimiento.

Más proyectos apoyados en 2022

ENTIDAD	ÁREA	PROYECTO	UBICACIÓN	IMPORTE
Upacesur	Inclusión Social y Económica	Taller pre-laboral de Serigrafía Digital para personas con discapacidad	España	30.000 €
Prodis	Inclusión Social y Económica	Instituto de Formación Inclusiva - i360	España	30.000 €
ACERMAS	Inclusión Social y Económica	Servicio de furgonetas para personas con movilidad reducida y compra de materiales para la mejora del centro ocupacional	España	30.000 €
Cáritas	Inclusión Social y Económica	Mejora de las capacidades e integración social de los niños con diversidad funcional en Stryj (Ucrania)	Ucrania	24.000 €
Afaga	Salud	Unidad terapéutica especializada de atención al Alzheimer	España	60.000 €
Pequeño Deseo	Salud	Soñar también cura	España	56.000 €
Sobre Ruedas	Salud	Contigo mi silla rueda	España	30.000 €
Cáritas	Salud	Garantizar el acceso universal a servicios de salud sexual y reproductiva a mujeres refugiadas en el Líbano	Líbano	27.000 €
ASPANION	Salud	La salud mental y el cáncer infantil un binomio necesario	España	30.000 €
Menudos Corazones	Salud	Vivir con una cardiopatía congénita: Línea de apoyo psicológico y social a personas afectadas y a sus familiares	España	60.000 €
Lo Que De Verdad Importa	Salud	5ª edición Tu Historia De Verdad Importa	España	15.000 €
Fontilles	Salud	Reconstrucción y dotación del hospital de Chilakalapalli para el fortalecimiento del programa de lucha contra la lepra y otras enfermedades relacionadas con la pobreza en cuatro distritos de India	India	60.000 €
Khanimambo	Educación	Reparación del tejado del Centro Munti	Mozambique	25.000 €
El Arca Nazaret	Educación	Transiciones educativas en contextos de alta vulnerabilidad. Una experiencia de acompañamiento socioeducativo	España	30.000 €
Vipeika	Educación	Contrucción dormitorio para profesores	Kenia	30.000 €
Manos Unidas	Educación	Garantizando el derecho a una educación inclusiva y equitativa de calidad en Tivaoune Peulh (Senegal)	Senegal	60.000 €
Médicos Sin Fronteras	Emergencia	Asistencia humanitaria de personas en situación de vulnerabilidad en Ucrania	Ucrania	50.000 €
Cruz Roja	Emergencia	Ahora + La Palma: itinerarios integrales de acceso al empleo (Fase 1)	España	50.000 €
Educo	Emergencia	Apoyo socioemocional a niños y atención psicoeducativa a familias	España	28.500 €
Cáritas Española	Emergencia	Intervención integral con personas en situación de exclusión residencial extrema en La Palma, afectadas por la erupción del volcán	España	50.000 €
Fundación Altius	Emergencia	1 Kilo de Ayuda con las familias refugiadas de Ucrania	España	50.000 €



Investigación en Salud

INVESTIGACIÓN EN SALUD

Apoyamos e impulsamos el desarrollo de investigaciones médicas con clara orientación traslacional, dirigidas a la prevención, diagnóstico y tratamiento del cáncer y el Alzheimer.



7 investigaciones contra el cáncer apoyadas.



1 unidad de terapias experimentales contra el cáncer apoyadas.



2 investigaciones contra el Alzheimer apoyadas.



1.729 participantes en ensayos clínicos.



18 ensayos clínicos apoyados.

399.997 €

destinados a la investigación contra el **Cáncer**



29 publicaciones en revistas especializadas derivadas de las investigaciones.

135.000 €

destinados a la investigación contra el **Alzheimer**



5 ponencias en congresos médicos/científicos.



Niños contra el Cáncer es un programa de la Clínica Universidad de Navarra que tiene como objetivo fomentar la investigación del cáncer infantil -hoy día una enfermedad huérfana- y facilitar a las familias de niños con cáncer el acceso a tratamientos específicos.

Niños contra el Cáncer canaliza su apoyo a la investigación a través del "Laboratorio de Terapias Avanzadas para Tumores Sólidos Pediátricos" de la Clínica Universidad de Navarra.

Laboratorio de terapias avanzadas para tumores sólidos pediátricos

ACTIVIDAD:

Investigación en Salud - Cáncer

UBICACIÓN: Pamplona, España

APORTACIÓN: 60.000 €
(290.000 € de 2018 a 2023)

Desde el año 2018 apoyamos el "Laboratorio de Terapias Avanzadas para Tumores Sólidos Pediátricos". La investigación se basa en el desarrollo de nuevas herramientas terapéuticas para los tumores cerebrales y sarcomas infantiles, explotando el sistema inmune mediante el uso de adenovirus específicos de tumor, con capacidad oncolítica y potencialmente inmunogénica. Se trata de utilizar virus modificados genéticamente para que eliminen de forma selectiva las células tumorales sin afectar a las sanas.

A lo largo de este año, se ha concluido un ensayo clínico que demuestra la seguridad del uso de un adenovirus en 12 niños recién diagnosticados con tumor difuso de tronco, DIPG. También se ha observado el aumento de la supervivencia y de la calidad de vida. Paralelamente, se ha continuado con la ejecución de un estudio para la demostración de bioseguridad del uso de un nuevo virus en ratones para obtener la aprobación de la AEMPS para su uso en pacientes pediátricos con tumores del sistema nervioso central en recaída.

Como resultado del trabajo realizado, se están preparando dos nuevos ensayos clínicos: 1) ensayo multicéntrico europeo, fase 1, para el tratamiento de diferentes tipos de tumores cerebrales pediátricos y 2) ensayo colaborativo internacional, fase 2, para el tratamiento de niños con tumores difusos de tronco, DIPG.

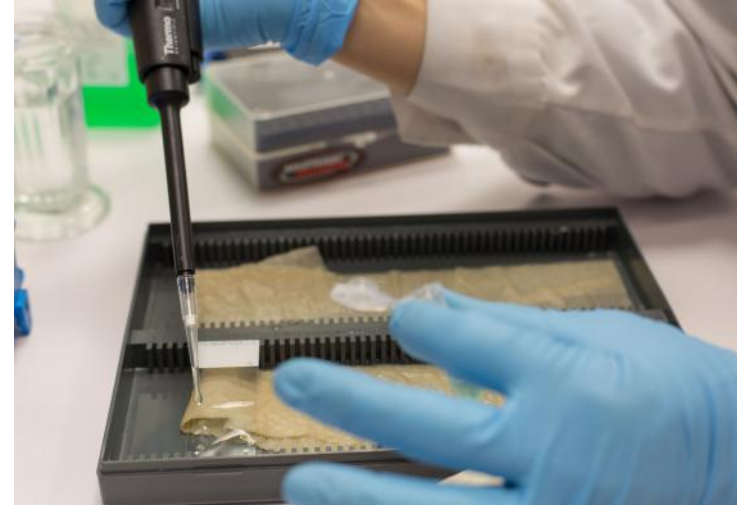

IMPACTO



1

ensayo clínico fase 1 que demuestra la seguridad de un adenovirus en niños recién diagnosticados con DIPG. También se ha observado el aumento de la supervivencia y de la calidad de vida.



12

niños recién diagnosticados con DIPG han participado en el ensayo clínico.



2

nuevos ensayos clínicos en fase de diseño como consecuencia de los resultados obtenidos.



3

publicaciones científicas en revistas de alto impacto.

La Fundación GEICAM es un grupo referente en investigación clínica, epidemiológica y traslacional en cáncer de mama en España. Desde su creación, su objetivo ha sido promover la investigación en el cáncer de mama, así como la educación médica continuada y divulgación a la sociedad de todo lo referente a esta enfermedad y su tratamiento.

Estudio observacional de evolución de casos de cáncer de mama en el varón y evaluación del riesgo de recidiva mediante secuenciación genética

ACTIVIDAD:

Investigación en Salud - Cáncer

UBICACIÓN: Madrid, España

APORTACIÓN: 60.000 €
(120.000 € de 2021 a 2022)

Estamos apoyando la realización del primer registro nacional de cáncer de mama en varón (CMV) que permitirá analizar la situación y características de estos tumores para implementar estrategias para su abordaje individualizado. Actualmente el manejo se realiza en base a los protocolos establecidos para la mujer, ya que en esta población están realizados los ensayos clínicos.

El proyecto se encuentra finalizando la primera fase, iniciada en 2018, de registro de casos y de recogida de datos clínicos y muestras biológicas de pacientes diagnosticados de CMV entre los años 2000 y 2019 en 54 centros hospitalarios nacionales. Durante esta fase observacional, se describirán las características clínicas, anatómo-patológicas, antecedentes personales y familiares oncológicos, estadio de la enfermedad, tratamiento realizado. Hasta el momento se han incluido 692 pacientes y está previsto cerrar el reclutamiento el 31 de marzo de 2023 con el objetivo de incluir 800 casos.

Durante la segunda fase de dos años se realizará una investigación traslacional, asociada a las muestras biológicas recogidas durante la primera fase y almacenadas en el biobanco de GEICAM, enfocada a la mejor caracterización biológica y molecular del CMV y a poder generar herramientas predictivas que ayuden a los especialistas a tratar a los hombres de una forma más específica y personalizada.



IMPACTO



54

hospitales participantes en este estudio multicéntrico.



137

pacientes diagnosticados de CMV incluidos en el estudio en 2022.



87%

del objetivo de reclutamiento alcanzado (692 pacientes sobre el objetivo de 800).



La Fundación de Investigación CRIS CONTRA EL CÁNCER es una organización independiente, sin ánimo de lucro, dedicada por completo al fomento y desarrollo de la investigación para vencer el cáncer. CRIS son las siglas de Cancer Research Innovation Spain pero, sobre todo, CRIS es un nombre propio que siempre recuerde que cada persona con cáncer, cada uno de sus familiares y amigos, todos, luchan juntos contra esta enfermedad.

Red de Vulnerabilidades Mieloides en sitios metastásicos

ACTIVIDAD: Investigación en Salud - Cáncer

UBICACIÓN: Madrid, España

APORTACIÓN: 80.000 €
(400.000 € de 2021 a 2025)

Durante este año hemos continuado apoyando el proyecto liderado por la doctora María Casanova, asociado a la **Beca CRIS Talento Postdoctoral 2020**.

La Dra. Casanova lidera el Grupo de Inmunidad del Cáncer del Centro Nacional de Investigaciones Oncológicas (CNIO), cuyas actividades se centran en diversas áreas pioneras en la comprensión del cáncer. Una de las principales líneas de trabajo, en la que se enmarca nuestra colaboración, es el desarrollo de una **novedosa estrategia de inmunoterapia centrada en la manipulación de las células del sistema inmunitario innato**.

El objetivo principal del proyecto consiste en avanzar en el **conocimiento de las causas por las que aproximadamente el 60% de las pacientes que padecen tumores de mama triple negativo**



(TNBC) desarrollan metástasis, principalmente en pulmón, hígado y cerebro. Concretamente se pretende determinar cómo las señales tumorales modelan las células mieloides en los nichos metastásicos en desarrollo e **identificar objetivos relevantes para el desarrollo de nuevas inmunoterapias para el tratamiento del cáncer metastásico.**

Durante este periodo, se ha establecido una plataforma de trabajo que permitirá recopilar y analizar un gran número de muestras. Además, **se ha identificado un potencial biomarcador** que podría ser determinante en el establecimiento de metástasis de cáncer de mama. Actualmente están trabajando en cómo lograr que el sistema inmunitario disminuya los niveles de este marcador y por tanto **bloquee la metástasis del cáncer de mama.**

IMPACTO



Se ha establecido una red con hospitales de Madrid para la obtención de muestras de pacientes con metástasis de cáncer de mama triple negativo en hígado y pulmón. Paralelamente, se está colaborando con otros grupos de CNIO para el estudio de metástasis en cerebro y otros órganos.



Se ha identificado en muestras de pacientes un biomarcador que parece ser clave en el desarrollo de metástasis. Experimentos en modelos de laboratorio y modelos animales muestran que este biomarcador realmente es importante en la metástasis.



Un Investigador predoctoral contratado con el apoyo de Fundación ADEY.



Unidad CRIS de Terapias Experimentales Hospital Clínico San Carlos

ACTIVIDAD:
Investigación en Salud - Cáncer

UBICACIÓN: Madrid, España

APORTACIÓN: 50.000 €
(300.000 € de 2022 a 2024)

La Unidad CRIS de Terapias Experimentales del Hospital Clínico San Carlos de Madrid nace en 2022 con el objetivo de desarrollar nuevos tratamientos para todo tipo de tumores sólidos, con una visión amplia, transversal y centralizada.

Está organizada de forma que se puedan llevar a cabo las tres fases más importantes del desarrollo de nuevas terapias de la manera más rápida y eficaz: Laboratorio de Oncología Traslacional; Laboratorio de Screening de Nuevos Compuestos y Unidad de Ensayos de Fase I.

A lo largo de este primer año de funcionamiento de la unidad, se han establecido las principales líneas de investigación que se desarrollarán durante los próximos años:

- Tratamientos contra ciertas alteraciones genéticas de los tumores de los pacientes: Por ejemplo, para pacientes que tienen mutaciones en Her2+ pero que no padecen sólo tumores de mama.
- Tratamientos con nuevas inmunoterapias y combinaciones de inmunoterapia.

Con nuestro apoyo contribuimos a financiar al personal que se dedica exclusivamente a la investigación, al tratamiento y seguimiento de los pacientes participantes en los ensayos clínicos.



IMPACTO



2

comunicaciones a un congreso internacional.



12

ensayos clínicos en ejecución.



19

artículos en revistas científicas internacionales listadas en el primer cuartil.



5

tesis doctorales en curso más un trabajo de fin de máster y otro trabajo de fin de grado.

La Fundación Josep Carreras contra la Leucemia nace hace más de 30 años, movida por el desafío de conseguir que la leucemia sea, algún día, una enfermedad 100 % curable. En 2010 se construyó el Instituto de Investigación contra la Leucemia Josep Carreras (IJC), dedicado monográficamente a la leucemia y otras enfermedades oncológicas de la sangre.

Detección precoz de síndromes mielodisplásicos/neoplasias mieloides secundarios a la terapia

ACTIVIDAD: Investigación en Salud - Cáncer

UBICACIÓN: Barcelona, España

APORTACIÓN: 30.000 €
(90.000 € de 2021 a 2023)

En los últimos años se aprecia un aumento en la tendencia a desarrollar **neoplasias mieloides secundarias dependientes de la edad y/o relacionadas con el tratamiento de quimioterapia y/o radioterapia**, asociado al incremento de la supervivencia entre los pacientes de cáncer. A pesar del mal pronóstico de las **neoplasias mieloides relacionadas con el tratamiento (NMRT)**, existen pocos estudios sobre la etiología del tumor primario en asociación con el tratamiento o los biomarcadores de progresión y no hay una guía clínica adecuada para el tratamiento y seguimiento de los pacientes en riesgo de desarrollar una NMRT.

Así, hemos continuado con la colaboración iniciada el año pasado, a través de la cual el grupo de investigación del Dr. Solé pretende desarrollar estrategias de **detección precoz en sangre** de los cambios asociados a las NMRT que permitan iniciar un



tratamiento temprano. Igualmente, se pretende hacer una **detección diferencial de los pacientes de riesgo** de desarrollar NMRT (predisposición genética y/o CHIP). De esta forma se podría disminuir la intensidad del tratamiento de quimioterapia y/o radioterapia empleada en el tumor primario y, reducir de esta forma el riesgo de aparición de NMRT.

Durante este año se comenzaron dos estudios prospectivos con muestras de pacientes de cáncer de mama y cáncer de ovario respectivamente para evaluar el seguimiento de los factores de riesgo antes de la aparición de una NMRT. Además, se ha iniciado la recogida retrospectiva de muestras de pacientes de cáncer de mama y ovario que han desarrollado NMRT.

IMPACTO



23

muestras de pacientes con cáncer de mama recogidas al diagnóstico.



13

muestras retrospectivas de pacientes de cáncer de mama que han desarrollado NMRT.



17

muestras de pacientes con cáncer de ovario recogidas al diagnóstico.



2

muestras retrospectivas de pacientes de cáncer de ovario que han desarrollado NMRT.



La biopsia líquida en los linfomas de célula-B

ACTIVIDAD:

Investigación en Salud - Cáncer

UBICACIÓN: Barcelona, España

APORTACIÓN: 30.000 €
(90.000 € de 2021 a 2023)

El **linfoma difuso de célula B grande (LDCBG)** es el linfoma más frecuente y es de carácter agresivo. El pronóstico depende de variables como la edad del paciente, su estado general, la diseminación del tumor y la respuesta al tratamiento. Llevar a cabo el diagnóstico de la enfermedad correcta y ágilmente es clave de cara al posterior tratamiento. Este año continuamos el apoyo iniciado en 2021 al desarrollo de la **biopsia líquida** como alternativa para poder realizar un buen diagnóstico y clasificación del LDCBG, puesto que a través de la biopsia de linfoma no siempre se consigue obtener suficiente tejido tumoral. **La biopsia líquida puede aportar un gran cambio tanto en el diagnóstico como en el tratamiento y seguimiento de los pacientes con linfoma.**

A lo largo de este primer año se ha realizado una **prueba piloto** con muestras de tumor y de sangre de 3 pacientes al diagnóstico para comparar los resultados de las pruebas moleculares con los obtenidos en el tejido del linfoma y testar la validez de la biopsia líquida como método de diagnóstico, **logrando obtener los mismos resultados de clasificación de linfoma en plaquetas y tejidos.** Además, se ha recogido muestras de otros 22 pacientes en las que se realizarán las mismas determinaciones moleculares durante el seguimiento de los pacientes que en el diagnóstico para ver si desaparecen o cambian las alteraciones moleculares iniciales. Se espera poder detectar también precozmente la recaída del linfoma y averiguar si hay una relación entre las alteraciones moleculares y una resistencia al tratamiento o una recaída inminente.

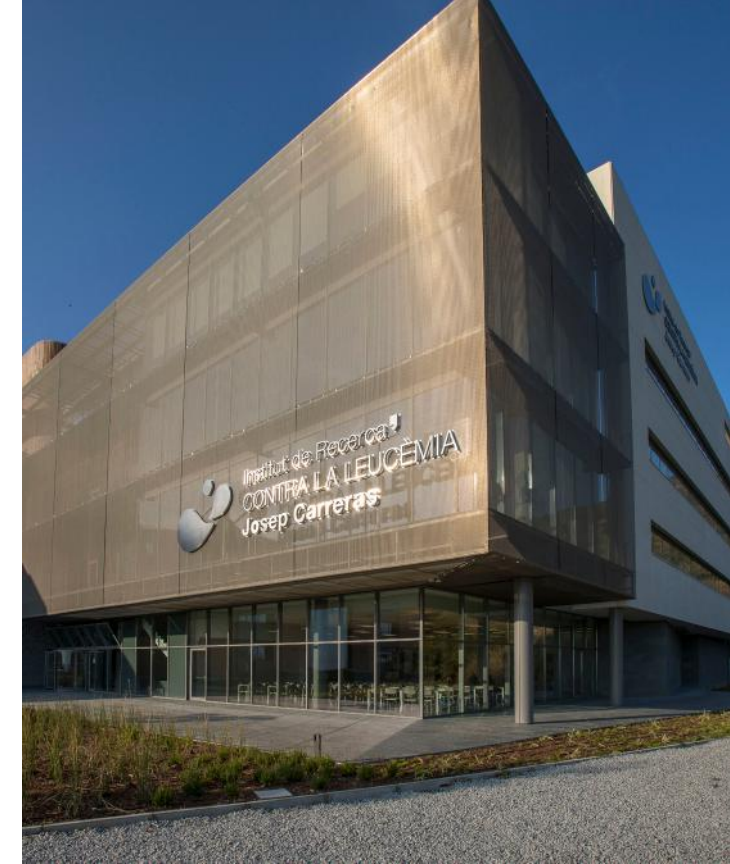

IMPACTO



1

prueba piloto para testar la validez de la biopsia líquida para el diagnóstico de LDCBG.



22

pacientes de LDCBG reclutados en el momento de diagnóstico.



ASPANOA es una asociación fundada en 1988 para brindar atención a los niños con cáncer de Aragón, apoyar a sus familias e impulsar la investigación contra el cáncer infantil en la Comunidad. ASPANOA ayuda cada año a cerca de 200 niños con cáncer en las distintas fases de la enfermedad y a 400 familiares del menor afectado, la mayoría, sus padres y sus hermanos.

El metabolismo celular como diana terapéutica frente a células altamente agresivas en meduloblastoma

ACTIVIDAD:

Investigación en Salud - Cáncer

UBICACIÓN: Zaragoza, España

APORTACIÓN: 30.000 €

(60.000 € de 2021 a 2022)

Este proyecto de investigación pretende encontrar tratamientos para evitar que el tumor cerebral infantil más frecuente, el meduloblastoma, vuelva a aparecer tras el tratamiento. Está liderado por la doctora Patricia Sancho, profesora asociada en el Centre for Stem Cells in Cancer & Ageing, en el Barts Cancer Institute.

Sus células madre tumorales (MB-CSCs) presentan una serie de características metabólicas que pueden ser inhibidas de manera farmacológica. Por ello, la hipótesis de partida es que las MB-CSCs se pueden eliminar de manera eficiente inhibiendo sus vías metabólicas principales. Así, la combinación de terapias más convencionales con una terapia anti-CSCs aseguraría la supervivencia a largo plazo disminuyendo el riesgo de recidivas y metástasis.

Puesto que el estudio del metabolismo del meduloblastoma es un campo relativamente poco conocido, los investigadores han decidido compilar todo el conocimiento en este tema en una revisión científica, publicada en la revista World Journal of Stem Cells. En este trabajo, describieron el estado actual del conocimiento del metabolismo del meduloblastoma y sus células madre tumorales, así como los nuevos tratamientos de tipo metabólico ensayados en estudios pre-clínicos y en ensayos clínicos. Asimismo, han presentado los primeros datos en conferencias científicas internacionales especializadas de tipo online, con buena aceptación por la comunidad científica.



IMPACTO



Entre 2021 y 2022:

- Se han puesto a punto todas las técnicas para cultivar células de meduloblastoma en el laboratorio y obtener tumores de manera exitosa en ratones.
- Se ha identificado que las células más agresivas de meduloblastoma utilizan unas vías de alimentación concretas para obtener su energía.

En adelante, se probarán distintos fármacos que bloqueen estas vías de alimentación para evaluar la capacidad de eliminar estas células tumorales agresivas.



Fundación Unoentrecienmil nace en 2012 con el objetivo de impulsar la curación plena de la leucemia infantil a través de investigación científica que impacte en la curación física y emocional de esta enfermedad, que no solamente afecta al niño sino también a la familia en distintos frentes.

Unidad del ejercicio físico en el Hospital Universitario La Paz

Este año continuamos con la colaboración iniciada en 2021 de construcción y equipamiento de la primera Aceleradora Unoentrecienmil. Se trata de la primera unidad de ejercicio físico ubicada en el Hospital Universitario La Paz, en la cual se centralizará el estudio de los efectos del ejercicio físico intrahospitalario y de asesoramiento en salud, durante el tratamiento en niños con cáncer, para determinar en qué medida los efectos se mantienen en el tiempo tras el final del tratamiento, y si las herramientas adquiridas por los pacientes durante la intervención influyen sobre su estilo de vida.

En 2022 además, se avanzó en el prototipado, testeo y validación de una herramienta digital, a través de la cual se hará todo el seguimiento del tratamiento y evolución física de cada niño.

Se espera que esta unidad se convierta en un modelo escalable en otros hospitales públicos en España, ofreciendo este servicio complementario a los pacientes pediátricos oncológicos, a la vez que se obtienen nuevos datos empíricos que sumar a la investigación.

Los beneficiarios, serán pacientes pediátricos oncológicos del hospital, ya estén hospitalizados o sean pacientes ambulatorios. También podrán beneficiarse del espacio pacientes de otras patologías o de otros grupos de edad en un segundo plazo. El proyecto servirá de vehículo para poder escalar las investigaciones y la prescripción a cualquier paciente oncológico, ingresado o ambulante, de España.

ACTIVIDAD:

Investigación en Salud - Cáncer

UBICACIÓN: Madrid, España

APORTACIÓN: 59.996,50 €
(119.993 € de 2021 a 2022)

IMPACTO



1

unidad de ejercicio físico para pacientes pediátricos oncológicos habilitada y equipada.



1

herramienta digital para el registro y seguimiento del tratamiento y evolución física de cada niño, desarrollada.



29

equipos y materiales especializados adquiridos para la terapia de ejercicio físico y monitorización de los niños.



La Asociación de Familiares de Enfermos de Alzheimer y otras Demencias de Galicia (AFAGA Alzheimer) es una entidad sin ánimo de lucro creada para mejorar la calidad de vida de los enfermos de Alzheimer y otras demencias y sus familiares, así como para ofrecer información, asesoramiento y orientación a todas las personas que así lo demanden.

Desarrollo de biomarcadores familiares de deterioro cognitivo y estrés familiar en la enfermedad de Alzheimer (BIOFAMALZ)

ACTIVIDAD:

Investigación en Salud - Alzheimer

UBICACIÓN: España

APORTACIÓN: 55.000 €

(110.000 € de 2021 a 2023)

Esta investigación está liderada por el Dr. Carlos Spuch, Investigador Senior del Grupo de Neurociencia Traslacional del Instituto de Investigación Sanitaria Galicia Sur (IIS-Galicia Sur).

RETO

El principal problema clínico y social del Alzheimer es el deterioro cognitivo que conlleva al paciente, que es progresivo y de muy larga duración (15-20 años). Durante este proceso el paciente va necesitando de la ayuda y cuidados de uno o varios cuidadores, que en un 84% de los casos recae en el cónyuge o en los hijos. Al ser un proceso tan largo y difícil acaba generando problemas psicológicos, sociales y laborales a las propias familias, pues la pérdida de los niveles de deterioro cognitivo del paciente va asociado a un aumento del estrés de los cuidadores principales.

SOLUCIÓN

El objetivo principal del proyecto es el desarrollo de un panel molecular en saliva que prediga el riesgo de presentar una necesidad de intervención urgente tanto en el paciente como sus familiares/cuidadores.

Se prevé que los datos permitirán al investigador principal colaborar con el grupo de investigación TeamNanoTech (Universidad de Vigo/CINBIO) en el desarrollo de kits diagnóstico sencillos en saliva basados en la nanotecnología que permitan desarrollar dispositivos que puedan ser empleados en los propios centros.



IMPACTO



76

familias reclutadas para participar en el estudio.



152

test neuropsicológicos realizados al paciente y al familiar de estas 76 familias para valorar su estado cognitivo.



152

muestras de saliva recogidas de paciente y familiar que son transportadas y procesadas en los laboratorios de investigación del IIS-Galicia Sur localizados en el Hospital Álvaro Cunqueiro.



La Fundación Pasqual Maragall nació en 2008 con el compromiso de encontrar una solución a la enfermedad de Alzheimer y a otras enfermedades neurodegenerativas asociadas a la edad a través de la investigación científica y, a su vez, generar consciencia social sobre estas enfermedades, apoyar a las personas afectadas y a sus familias. Con la creación en 2012 del Barcelonaβeta Brain Research Center (BBRC), la entidad ha apostado claramente por la investigación biomédica de excelencia y por la investigación de soluciones innovadoras que permitan llegar a descifrar y prevenir los cambios biológicos y cognitivos asociados a las enfermedades neurodegenerativas.

Estudio ALFA (Alzheimer Familias)

ACTIVIDAD:
Investigación en Salud - Alzheimer

UBICACIÓN: España

APORTACIÓN: 80.000 €
(380.000 € de 2019 a 2023)

Desde 2019, contribuimos con la Fundación Pasqual Maragall para el desarrollo de este proyecto en alianza con su centro de investigación, el Barcelonaβeta Brain Research Center.

En el mundo hay 46 millones de personas afectadas por el Alzheimer, más de 800.000 familias en España. Si no se encuentra una cura efectiva al respecto, en el 2050 esta cifra se triplicará.

El estudio Alfa es una plataforma de investigación dedicada a la detección precoz y la prevención del Alzheimer que destaca internacionalmente por su número de participantes y el gran volumen de información de que se dispone de éstos. Está formado por 2.743 participantes sin alteraciones cognitivas, de entre 45 y 75 años, la mayoría de los cuales son hijos de personas con Alzheimer.

Su objetivo es recoger información que permita identificar biomarcadores y factores de riesgo para entender la historia natural de la enfermedad y para diseñar estrategias de prevención. La exhaustiva caracterización de los participantes a través de pruebas periódicas es lo que convierte el Estudio Alfa en una valiosa infraestructura de investigación para la realización de ensayos clínicos de prevención.

Los dos principales resultados del estudio son la identificación de la alteración inicial de Aβ y el desarrollo de EA prodrómica. La detección de este estadio preclínico abre nuevas oportunidades para el desarrollo de nuevas estrategias terapéuticas.

IMPACTO



+20

biomarcadores en sangre determinados.



11

publicaciones científicas elaboradas y diseminadas.



102

resonancias magnéticas realizadas.



42

punciones lumbares realizadas.

Cultura



PROMOCIÓN Y PROTECCIÓN DE LA CULTURA

Contribuimos de forma activa a promover la cultura, colaborando con organizaciones culturales y museos que impulsen proyectos para la protección y difusión del patrimonio histórico-artístico y natural.



217

niños participaron en talleres de arte.



+2.000

visualizaciones del cuentacuentos "Goya en la Ciudad".



+400

familias completaron el Buscapistas "Navidad en el Prado" en el Museo.





Fundación Amigos
Museo del Prado

La Fundación Amigos del Museo del Prado, es una fundación sin ánimo de lucro que tiene como fin toda actividad relacionada con la promoción, estímulo, apoyo y desarrollo de acciones culturales y educativas. Además, fomenta la participación y apoyo de toda la sociedad para proteger y mejorar el presente y futuro del museo.

Edición Anual Libro Crítica Círculo de Lectores.

ACTIVIDAD: Cultura

UBICACIÓN: España

APORTACIÓN: 40.000 €
(200.000 € entre 2018-2023)

Desde el año 2018 colaboramos con la publicación anual de la Fundación Amigos del Museo del Prado editada por Crítica. Una colección que cuenta con más de 30 años de recorrido divulgativo en torno al Museo del Prado y sobre historia del arte vinculados a dicho legado cultural.

Entre el 2018 y el 2022, hemos apoyado las publicaciones de los siguientes títulos de la colección:

- “La era de los genios”, 2018.
- “El arte fantástico”, 2019.
- “El nuevo testamento del arte”, 2020.
- “Velázquez: el arte nuevo”, 2021.
- “La Primavera del arte”, 2022.

Esta última publicación **“La Primavera del arte. El Renacimiento en la Europa del siglo XV”**, contó con la participación de 19 especialistas, historiadores, historiadores del arte, arquitectos, musicólogos, entre otros; quienes en el marco de la 35ª Ciclo de Conferencias Francisco Calvo Serraller, desarrollaron diecinueve ensayos especializados que nos introducen a la historia, características y principales expositores del Renacimiento en Europa.

Esta edición anual se ha convertido para la Fundación ADEY en un referente imprescindible para la difusión del conocimiento histórico-artístico y nos complace ser parte de esta iniciativa año tras año.

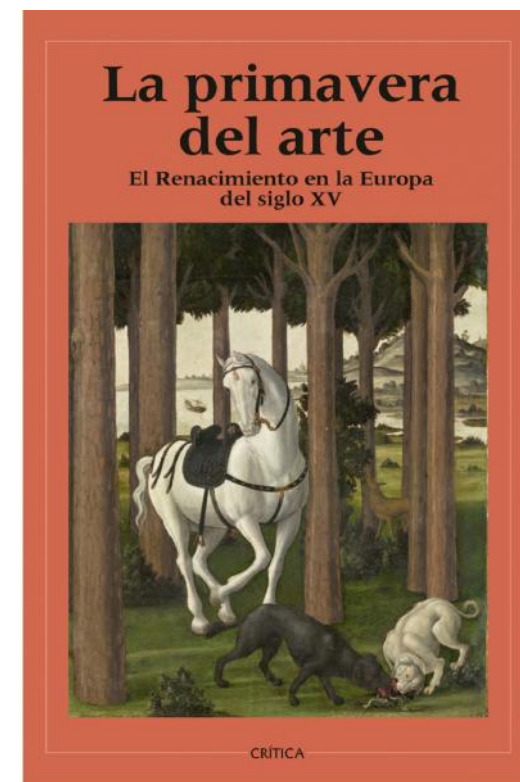

Línea didáctica para niños y adolescentes de la Fundación Amigos del Museo del Prado

ACTIVIDAD: Cultura

UBICACIÓN: Madrid, España

APORTACIÓN: 40.000 €
(200.000 € entre 2022-2023)

En el 2022 hemos iniciado la colaboración con la línea didáctica dirigida a niños y adolescentes de la Fundación Amigos del Museo del Prado, que consta de una serie de talleres infantiles (7 a 12 años) y para adolescentes (13 a 18 años) desarrollados a lo largo de cada año escolar, con el fin de difundir y promulgar el arte ente los más jóvenes.

El objetivo de las actividades infantiles y adolescentes es hacer que estos tengan una percepción y un acercamiento al arte de manera lúdica y participativa, aprendiendo a apreciarlo y a descubrir la sabiduría que se esconde en las obras de arte. Además, los talleres están enfocados en potenciar la capacidad para crear y expresarse de cada niño y adolescente, avivando la mirada, el ingenio y la imaginación.

El curso académico 2022-2023, contó con la siguiente programación:

1. A través del espejo. Octubre 2022
2. Fantasías y rarezas. Octubre 2022
3. Mi pintor favorito. Noviembre 2022
4. Nieve y árbol. Diciembre 2022
5. Snow and Tree. Enero 2023
6. En un lugar del Prado. Enero 2023
7. Disfraces. Febrero 2023
8. Emoción-arte. Marzo 2023
9. Mum Mary. Mayo 2023
10. Amores imposibles. Abril 2023
11. Boscomanías. Junio 2023

Además, la Fundación desarrolló un video Cuentacuentos que sumerge a los jóvenes en el mundo de la creación. Durante de 6-8 minutos un tema centra su atención para que después ellos, por su cuenta, quieran embarcarse en un divertido reto artístico.

Asimismo, elaboraron y difundieron un Buscapistas ilustrado con una de las historias más mágicas jamás contadas: la llegada de Dios al mundo, que logró que más de 400 familias visitaran al museo completando el busca-pistas en conjunto.



IMPACTO



200

niños participaron en los talleres.



+2.000

visualizaciones en el boletín digital sobre el cuentacuentos - Goya en la ciudad.



+3.000

descargas del Buscapistas - navidad en el Prado.



400

participantes del Buscapistas - navidad en el Prado lo finalizaron con éxito y recibieron un obsequio navideño.

Entidades aliadas

Nuestra labor no sería posible sin las organizaciones que nos han permitido apoyar su trabajo:





Queremos agradecer a todas las organizaciones mencionadas en la Memoria la cesión de las imágenes de sus proyectos y en especial:

- Pedro Surja Reizabal: por las imágenes mostradas en las páginas 5 y 12.
- Fundación Amigos del Museo del Prado: por la imagen mostrada en la página 50.

Somos miembro de la Asociación Española de Fundaciones y contamos con la colaboración de la Fundación Lealtad.





MEMORIA ANUAL 2022
Fundación ADEY