



ANNUAL REPORT 2023

รายงานกิจการ  
ประจำปี  
2 5 6 6

สภากาชาด  
โรงพยาบาลประสาท จุกัด

วันที่ 15 กุมภาพันธ์ 2567  
ณ ห้องประชุมใหญ่ ชั้น 7

อาคารเฉลิมพระเกียรติ 7 รอบ พระชนมพรรษา สถาบันประสาทวิทยา







การที่บุคคลหนึ่งบุคคลใดจะออมทรัพย์  
ไว้ได้มากหรือน้อยนั้น ก็ย่อมจะต่างกัน  
ตามกำลังทรัพย์กำลังปัญญาของตน  
แต่ทุกๆ คนต้องเข้าใจว่า ถึงจะออมทรัพย์  
ได้ทีละเล็กทีละน้อยที่เป็นประโยชน์แก่ตน  
และบ้านเมืองทั้งนั้น

พระราชดำรัส  
พระราชวรวงศ์เชอ กรมหมื่นพิทยาลงกรณ์  
พระราชบิดาแห่งสหกรณ์ไทย

## สารจากประธานกรรมการดำเนินการ

### เรียน สมาชิกสหกรณ์ออมทรัพย์โรงพยาบาลประสาท จำกัด

ท่านสมาชิกสหกรณ์ออมทรัพย์โรงพยาบาลประสาทที่รักทุกท่าน ในช่วง 1 ปีที่ผ่านมา ภาวะเศรษฐกิจยังคงมีความผันผวนจากการที่ภาวะเศรษฐกิจโลกยังคงชะลอตัวอย่างต่อเนื่อง ส่งผลกระทบต่อเศรษฐกิจการเงินของไทย คณะกรรมการดำเนินการสหกรณ์ออมทรัพย์โรงพยาบาลประสาท จำกัด ได้ดำเนินการปรับกลยุทธ์ในหลายด้าน โดยเพิ่มรายรับให้กับสหกรณ์ ทั้งในส่วนของภายนอกคือการหาพันธมิตรที่เป็นสหกรณ์อื่นมากู้เงิน การซื้อหุ้นกู้เพิ่มเติม

ส่วนของภายในสหกรณ์ คือ การเพิ่มผลิตภัณฑ์ใหม่สำหรับสมาชิก เช่น เงินกู้พิเศษสำหรับที่พักอาศัย และ ยานพาหนะ เป็นต้น อีกทั้งในด้านเงินฝากออมทรัพย์พิเศษ ให้กับสมาชิก 3 ประเภท เพื่อเพิ่มการออมเงินของสมาชิก ในส่วนของสวัสดิการและการมีส่วนร่วม สมาชิกไปสัมมนาวิชาการที่ต่างจังหวัดโดย ไม่มีค่าใช้จ่าย ในด้าน IT มีการนำเทคโนโลยี LINE OA มาเพื่อเพิ่มช่องทางสื่อสาร และอำนวยความสะดวกกับสมาชิก

คณะกรรมการดำเนินการ ขอขอบคุณ การสนับสนุนและความร่วมมือจากสมาชิกทุกท่านตลอดมา ทำให้การดำเนินการของสหกรณ์เป็นไปด้วยดีนำไปสู่ความสำเร็จของสหกรณ์ของเรา อย่างยั่งยืน



(นายแพทย์อุดม ภู่วโรตม)  
ประธานกรรมการดำเนินการ



นายแพทย์อุดม ภู่วโรตม  
ประธานกรรมการดำเนินการ  
สหกรณ์ออมทรัพย์โรงพยาบาลประสาท จำกัด



## คณะกรรมการดำเนินการ ชุดที่ 44/2566



นายแพทย์อุดม ภู่วโรดม  
ประธานกรรมการ



นายเอนก นาคติก  
รองประธานกรรมการ คนที่ 1



ทันตแพทย์หญิงอรชร ทองบุราณ  
รองประธานกรรมการ คนที่ 2



นางกมลรัตน์ ศรีสุบัติ  
กรรมการเลขานุการ



นางอัญเชิญ ชัยลัธรัตน์  
กรรมการรองเลขานุการ



นางสมพิศ กัณหพงษ์  
กรรมการตรวจบัญชี



นายอัครพงศ์ พิสิฐพงษ์ธร  
กรรมการรองตรวจบัญชี



นางกฤษณา เอื้อน้อมจิตต์กุล  
กรรมการดำเนินการ



ดร.ธิตินาง ปานเชียว  
กรรมการดำเนินการ



นางวาริณี ด้วงเงิน  
กรรมการดำเนินการ



นางสาวลักขณ์ ปานเหม  
กรรมการดำเนินการ



นางบุญเรือน แก้วเพชร  
กรรมการดำเนินการ



นางทิพย์วัน จิวรานันตกุล  
กรรมการดำเนินการ

## ผู้ตรวจสอบกิจการ



นางสาวปัทมา วิมานจันทร์  
ประธานผู้ตรวจสอบกิจการ

## ฝ่ายจัดการ



นางสุภาวดี เสนาเก่า  
เจ้าหน้าที่บัญชี



นางสาวณิขกุล คุณวิบูลย์  
รองผู้จัดการ/รักษาการผู้จัดการ

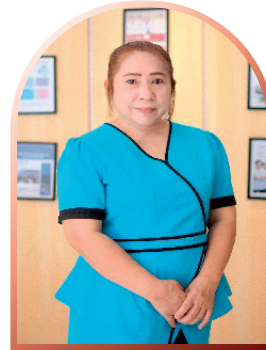

นางดลวรรณ แสงนาค  
เจ้าหน้าที่การเงิน



นางรัตนมณี กูระย้า  
เจ้าหน้าที่สินเชื่อ / รักษาการผู้ช่วยผู้จัดการ  
สิ้นสุดการปฏิบัติงานตั้งแต่วันที่ 15 ธันวาคม 2566



นางสาวชिरากรณ์ เทวพิระพันธุ์  
เจ้าหน้าที่ธุรการ  
สิ้นสุดการปฏิบัติงานตั้งแต่วันที่ 15 ธันวาคม 2566

## คณะกรรมการชุดต่างๆ ของสหกรณ์

### คณะกรรมการอำนวยการ

- |                      |           |               |
|----------------------|-----------|---------------|
| 1. นายแพทย์อุดม      | ภู่วโรดม  | ประธานกรรมการ |
| 2. นายเอนก           | นาคดิลก   | กรรมการ       |
| 3. ทันตแพทย์หญิงอรชร | ทองบุราณ  | กรรมการ       |
| 4. นางสมพิศ          | กัณทวงษ์  | กรรมการ       |
| 5. นางกมลรัตน์       | ศรีสุบัติ | เลขานุการ     |



### คณะกรรมการเงินกู้สามัญ

- |                |                   |               |
|----------------|-------------------|---------------|
| 1. นางวาริณี   | ดวงเงิน           | ประธานกรรมการ |
| 2. นางบุญเรือน | แก้วเพชร          | กรรมการ       |
| 3. นางทิพย์วัน | จิรรานันตกุล      | กรรมการ       |
| 4. ดร.ธิดินา   | ปานเขียว          | กรรมการ       |
| 5. นางกฤษณา    | เอื้อน้อมจิตต์กุล | เลขานุการ     |



### คณะกรรมการเงินกู้เพื่อเหตุฉุกเฉิน

- |                |                   |               |
|----------------|-------------------|---------------|
| 1. นางกฤษณา    | เอื้อน้อมจิตต์กุล | ประธานกรรมการ |
| 2. นางกมลรัตน์ | ศรีสุบัติ         | กรรมการ       |
| 3. นางสาวลักษณ | ปานเหม            | เลขานุการ     |



### คณะกรรมการศึกษาและประชาสัมพันธ์

- |                      |              |               |
|----------------------|--------------|---------------|
| 1. ทันตแพทย์หญิงอรชร | ทองบุราณ     | ประธานกรรมการ |
| 2. นายอัครพงศ์       | พิสิฐพงศ์ธร  | กรรมการ       |
| 3. นางบุญเรือน       | แก้วเพชร     | กรรมการ       |
| 4. นางทิพย์วัน       | จิรรานันตกุล | กรรมการ       |
| 5. ดร.ธิดินา         | ปานเขียว     | เลขานุการ     |





## คณะกรรมการชุดต่างๆ ของสหกรณ์



### คณะกรรมการบริหารความเสี่ยง

- |                |             |               |
|----------------|-------------|---------------|
| 1. นางกมลรัตน์ | ศรีสุบัติ   | ประธานกรรมการ |
| 2. ดร.ธิดินาจ  | ปานเขียว    | กรรมการ       |
| 3. นางอัญเชิญ  | ชัยล้อรัตน์ | เลขานุการ     |



### คณะกรรมการการลงทุน

- |                      |          |               |
|----------------------|----------|---------------|
| 1. นายแพทย์อุดม      | ภู่วโรดม | ประธานกรรมการ |
| 2. ทันตแพทย์หญิงอรชร | ทองบุราณ | กรรมการ       |
| 3. นายเอนก           | นาคดิลก  | เลขานุการ     |

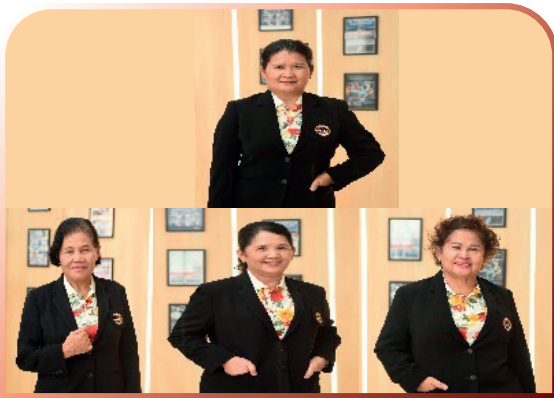

### คณะกรรมการตรวจนับทรัพย์สินสหกรณ์

- |                 |                   |               |
|-----------------|-------------------|---------------|
| 1. นางสาวลักษณ์ | ปานเหม            | ประธานกรรมการ |
| 2. นางกฤษณา     | เอื้อน้อมจิตต์กุล | กรรมการ       |
| 3. นางบุญเรือน  | แก้วเพชร          | กรรมการ       |
| 4. นางทิพย์วัน  | จิรารัตน์กุล      | เลขานุการ     |

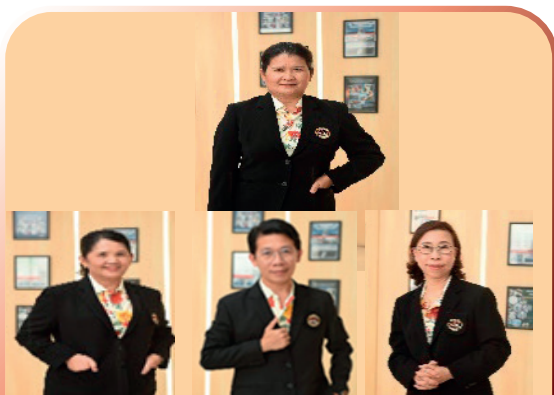

### คณะกรรมการ เปิด - ปิด ตู้เซฟ

- |                 |                   |
|-----------------|-------------------|
| 1. นางสาวลักษณ์ | ปานเหม            |
| 2. นางกฤษณา     | เอื้อน้อมจิตต์กุล |
| 3. ดร.ธิดินาจ   | ปานเขียว          |
| 4. นางกมลรัตน์  | ศรีสุบัติ         |



“เป็นองค์กรที่มุ่งเน้น  
การบริหารการเงินที่มีคุณภาพ  
และการดำเนินงาน  
ด้วยหลักธรรมาภิบาล”

วิสัยทัศน์

พันธกิจ

1. ด้านการเงิน
2. ด้านการให้บริการ
3. ด้านการพัฒนาคุณภาพ
4. ด้านธรรมาภิบาล

สมาร์ท สอ.รพป 4.0  
(SMART PHS.CO-OP 4.0)

ค่านิยม

**ทุนสหกรณ์**  
**รวมทุนของสหกรณ์ ณ 31 ธันวาคม พ.ศ 2566**



**การบริหารเงินสหกรณ์ (การลงทุน)**  
**ณ 31 ธันวาคม พ.ศ 2566**

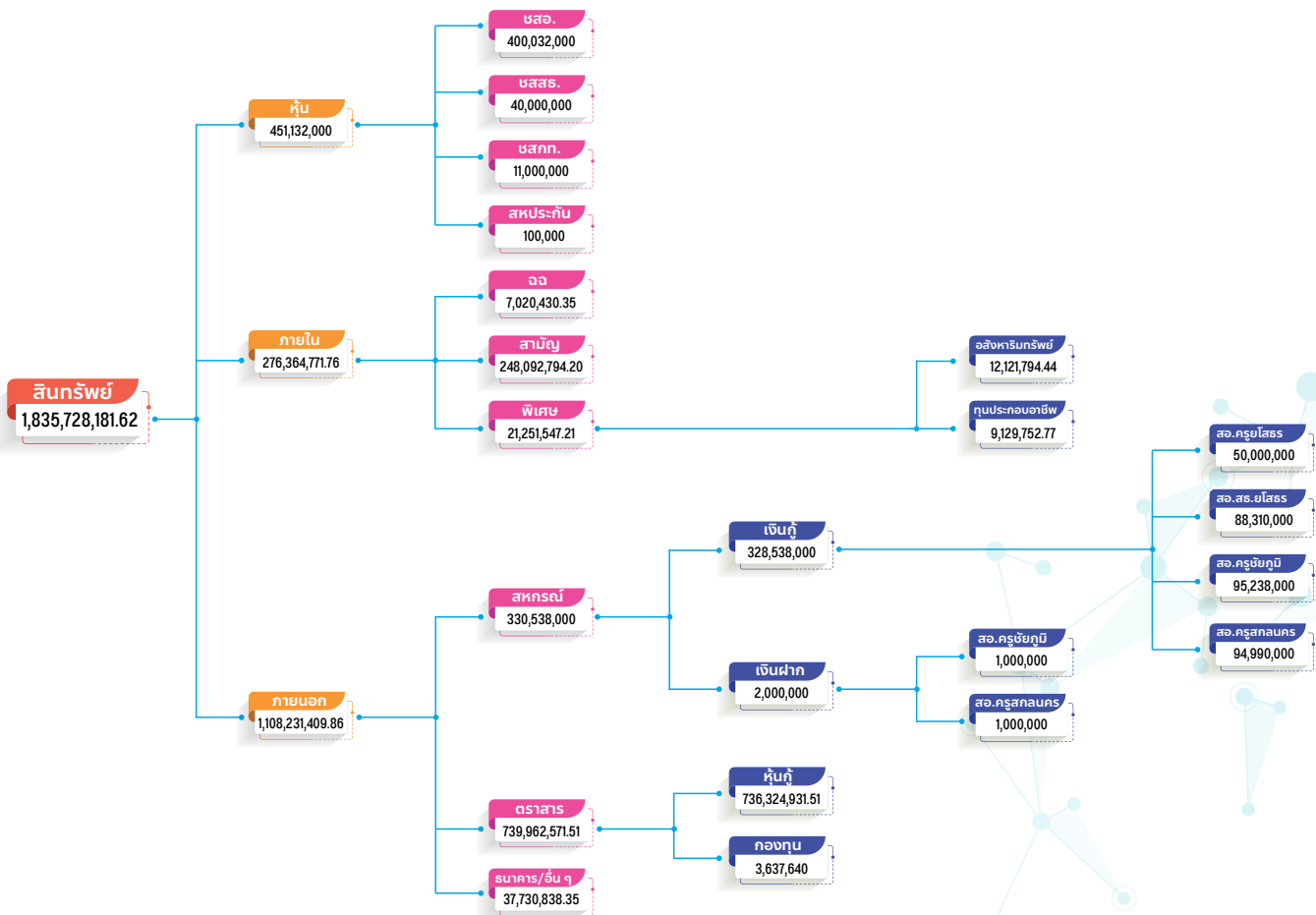

## สารบัญ

สารจากประธานกรรมการ นายแพทย์อุดม ภู่วโรดม	2
คณะกรรมการดำเนินการ ชุดที่ 44/2566	3
ผู้ตรวจสอบกิจการ และฝ่ายจัดการ	4
วิสัยทัศน์และพันธกิจ	7
ผลการดำเนินงาน 3 ปี	8
<b>ระเบียบวาระที่ 1</b> เรื่องประธานแจ้งให้ที่ประชุมทราบ	<b>10</b>
<b>ระเบียบวาระที่ 2</b> เรื่องรับรองรายงานการประชุมใหญ่สามัญประจำปี 2565	<b>12</b>
<b>ระเบียบวาระที่ 3</b> เรื่องรับทราบผลการดำเนินงาน ประจำปี 2566	<b>56</b>
<b>ระเบียบวาระที่ 4</b> เรื่องรับทราบรายงานคณะผู้ตรวจสอบกิจการ ประจำปี 2566	<b>67</b>
<b>ระเบียบวาระที่ 5</b> เรื่องพิจารณาอนุมัติงบการเงิน ประจำปี 2566	<b>71</b>
<b>ระเบียบวาระที่ 6</b> เรื่องพิจารณาอนุมัติการจัดสรรกำไรสุทธิ ประจำปี 2566	<b>92</b>
<b>ระเบียบวาระที่ 7</b> เรื่องพิจารณาอนุมัติแผนงานและงบประมาณรายรับ - รายจ่าย ประจำปี 2567	<b>94</b>
<b>ระเบียบวาระที่ 8</b> เรื่องพิจารณาอนุมัติกำหนดวงเงินที่สหกรณ์อาจกู้ยืมหรือค้ำประกัน ประจำปี 2567	<b>99</b>
<b>ระเบียบวาระที่ 9</b> เรื่องพิจารณาเลือกผู้สอบบัญชี ประจำปี 2567	<b>101</b>
<b>ระเบียบวาระที่ 10</b> เรื่องพิจารณาเลือกตั้งประธานกรรมการ และ กรรมการดำเนินการ ชุดที่ 45/2567	<b>103</b>
<b>ระเบียบวาระที่ 11</b> เรื่องพิจารณาเลือกตั้งผู้ตรวจสอบกิจการ ประจำปี 2567-2568	<b>106</b>
<b>ระเบียบวาระที่ 12</b> เรื่องมอบทุนการศึกษาบุตรสมาชิก ประจำปี 2566	<b>108</b>
<b>ระเบียบวาระที่ 13</b> เรื่องพิจารณานโยบายการลงทุน ประจำปี 2567	<b>114</b>
<b>ระเบียบวาระที่ 14</b> เรื่องอื่น ๆ (ถ้ามี)	<b>116</b>



## ระเบียบวาระที่ 1

เรื่อง ประธานแจ้งให้ที่ประชุมทราบ



**เปิดประชุมเวลา.....**

เมื่อสมาชิกมาประชุมครบองค์ประชุม (สมาชิกลงทะเบียนเข้าประชุมจำนวน.....คน) นายแพทย์อุดม ภู่วโรดม ประธานกรรมการดำเนินการ ทำหน้าที่ประธานในที่ประชุมได้เปิดประชุมและกล่าวต้อนรับสมาชิกและผู้เข้าร่วมประชุม โดยเสนอที่ประชุมได้พิจารณาเรื่องต่าง ๆ ตามระเบียบวาระดังต่อไปนี้

**ระเบียบวาระที่ 1 เรื่อง ประธานแจ้งให้ที่ประชุมทราบ**

1.1 เรื่อง แนะนำคณะกรรมการดำเนินการ ชุดที่ 44/2566 และ ผู้เข้าร่วมประชุม ดังนี้

- (1) คณะกรรมการดำเนินการ ชุดที่ 44/2566
- (2) เจ้าหน้าที่ผู้แทนสำนักงานกรมส่งเสริมสหกรณ์ พื้นที่ 1 กรุงเทพมหานคร
- (3) ผู้สอบบัญชีสหกรณ์
- (4) ผู้ตรวจสอบกิจการ

1.2 เรื่อง แสดงความไว้อาลัยสมาชิกเสียชีวิต

ประธานได้แจ้งว่าในรอบปีที่ผ่านมาสมาชิกเสียชีวิตตามปีบัญชีสหกรณ์ (1 มกราคม 2566 – 31 ธันวาคม 2566) มีจำนวน 3 ราย ดังนี้

ลำดับ	ชื่อ - สกุล	เลขที่สมาชิก	วันที่เสียชีวิต
1	นายณรงค์ อรุณาทิพย์	240	วันที่ 7 มีนาคม 2566
2	นางสาวมาลินี วิชพันธุ์	410	วันที่ 6 พฤษภาคม 2566
3	นายประพันธ์ สุขวัฒนจรูญ	448	วันที่ 1 มิถุนายน 2566

จากนั้นประธานฯ ขอเชิญผู้เข้าร่วมประชุมยืนไว้อาลัยให้แก่สมาชิกผู้เสียชีวิต เป็นเวลา 1 นาที

1.3.....

.....

1.4.....

.....

1.5.....

.....

มติที่ประชุม รับทราบ



## ระเบียบวาระที่ 2

เรื่อง รับรองรายงานประชุมใหญ่สามัญประจำปี 2565

## ระเบียบวาระที่ 2 เรื่องรับรองรายงานการประชุมใหญ่สามัญประจำปี 2565

ประธานฯ ได้มอบให้ นางกมลรัตน์ ศรีสุบัติ กรรมการเลขานุการ เป็นผู้เสนอรับรองรายงาน การประชุมใหญ่สามัญ ประจำปี 2565 เลขานุการ ได้เสนอที่ประชุมว่า ตามที่สหกรณ์ได้จัดประชุมใหญ่สามัญประจำปี เมื่อวันที่ 14 กุมภาพันธ์ 2566 จึงเสนอที่ประชุมเพื่อพิจารณารับรองรายงานการประชุม หรือหากมีสมาชิกท่านใดเห็นว่า การบันทึกรายงานการประชุมไม่ถูกต้อง ครบถ้วน หรือคลาดเคลื่อน สามารถเสนอที่ประชุมเพื่อแก้ไขเพิ่มเติมได้ ดังนี้

### รายงานการประชุมใหญ่ประจำปี 2565 สหกรณ์ออมทรัพย์โรงพยาบาลประสาท จำกัด ชุดที่ 43/2565

วันอังคารที่ 14 กุมภาพันธ์ 2566

ณ ห้องประชุม ศ.ประสพ รัตนกร อาคารอำนวยการ ชั้น 3

#### ผู้มาประชุม

##### 1. สมาชิกและกรรมการสหกรณ์ที่เข้าร่วมประชุม

1.1	สมาชิกที่มาประชุมจำนวน	456 ราย	
1.2	ผู้สังเกตการณ์ จากสมาชิกสมทบ	219 ราย	
1.3	คณะกรรมการมาประชุม		
1.	นายแพทย์อุดม	ภู่วโรดม	ประธานกรรมการ
2.	ทันตแพทย์บุญชู	สุรีย์พงษ์	รองประธานกรรมการคนที่ 1
3.	นายเอนก	นาคติลล	รองประธานกรรมการคนที่ 2
4.	แพทย์หญิงปาณิสรา	สุดาจันทร์	รองประธานกรรมการคนที่ 3
5.	นายอัศวพงศ์	พิสิฐพงศ์ธร	กรรมการற்றுญิก
6.	นางสาวลักษณ์	ปานเหม	กรรมการรองற்றுญิก
7.	นางวาริณี	ดวงเงิน	กรรมการดำเนินการ
8.	นางอัญเชิญ	ชัยลือรัตน์	กรรมการดำเนินการ
9.	นางบุญเรือน	แก้วเพชร	กรรมการดำเนินการ
10.	นางทิพย์วัน	จิรารัตนตกุล	กรรมการดำเนินการ
11.	นางกมลรัตน์	ศรีสุบัติ	กรรมการเลขานุการ
12.	นางสาวจิตรลดา	จักรเพชรโยธิน	กรรมการรองเลขานุการ

#### ผู้เข้าร่วมประชุม

1.	นางสาวปาณพิมพ์	นพพรสุภาศรี	ประธานผู้ตรวจสอบกิจการ
2.	นางสาวภัทราพร	กุนอก	ผู้ตรวจสอบกิจการ
3.	นางสาววิมลสิริ	พัชรภาพงค์	สำนักงานส่งเสริมสหกรณ์ กรุงเทพมหานคร พื้นที่ 1
4.	นายธนเศรษฐ์	คำสอน	สำนักงานส่งเสริมสหกรณ์ กรุงเทพมหานคร พื้นที่ 1
5.	นางสุรางค์	ปราสาททอง	ผู้สอบบัญชีสหกรณ์

**เปิดประชุมเวลา 12.15 น.**

เมื่อสมาชิกสหกรณ์มาเข้าร่วมประชุม ครบองค์ประชุมตามข้อบังคับแล้ว (เมื่อเวลา 12.15 น. สมาชิกได้เข้าประชุมจำนวน 456 คน) นายแพทย์อุดม ภู่วโรดม ประธานกรรมการดำเนินการ ทำหน้าที่ประธานในที่ประชุม ได้กล่าวเปิดการประชุมใหญ่สามัญประจำปี 2565 และเสนอที่ประชุมได้พิจารณาเรื่องต่างๆ ตามระเบียบวาระการประชุม ดังต่อไปนี้

**ระเบียบวาระที่ 1 เรื่องที่ประธานแจ้งที่ประชุมทราบ**

ประธานฯ ได้กล่าวต้อนรับสมาชิกที่เข้าร่วมประชุม และแจ้งที่ประชุมเพื่อทราบ ดังนี้

**1.1 เรื่องแนะนำผู้เข้าร่วมประชุม**

1. นางสาวรงค์ ปราสาททอง ผู้สอบบัญชีสหกรณ์
2. นางสาววิมลศิริ พัทธพงษ์ สำนักงานส่งเสริมสหกรณ์ กรุงเทพมหานคร พื้นที่ 1
3. นายธนเศรษฐ์ คำสอน สำนักงานส่งเสริมสหกรณ์ กรุงเทพมหานคร พื้นที่ 1

**1.2 เรื่อง แสดงความไว้อาลัยสมาชิกเสียชีวิต**

ประธานฯ ได้แจ้งต่อที่ประชุมว่า ในรอบปีที่ผ่านมา (1 มกราคม 2565 – 31 ธันวาคม 2565) มีสมาชิกสหกรณ์เสียชีวิตจำนวน 4 ราย ดังนี้

ลำดับ	ชื่อ - สกุล	เลขที่สมาชิก	วันที่เสียชีวิต
1	นางสาวรัชชดา ชัยจันทร์ดี	1099	18 มีนาคม 2565
2	นางสาวระพีพร อินทร์จันทร์	821	16 มิถุนายน 2565
3	นายธนกร มงคลทรง	93	18 กันยายน 2565
4	นายวสันต์ กองอุบล	1072	21 กันยายน 2565

ในนามสหกรณ์ ขอแสดงความอาลัยต่อสมาชิกที่เสียชีวิต และขอเชิญผู้เข้าร่วมประชุมยืนไว้อาลัย เป็นเวลา 1 นาที

**1.3 เรื่องขอเลื่อนระเบียบวาระการประชุม**

ประธานฯ ได้แจ้งที่ประชุมเพื่อทราบว่า ในการประชุมครั้งนี้มีระเบียบวาระการประชุมเพื่อพิจารณาอนุมัติ จำเป็นต้องมีคะแนนเสียง 3 ใน 4 ซึ่งเป็นเรื่องสำคัญ จึงขอเลื่อนระเบียบวาระที่ 7 เรื่อง พิจารณาอนุมัติยกร่างข้อบังคับแทนฉบับเดิมทั้งฉบับเป็นระเบียบวาระที่ 3 แทน

**1.4 เรื่องขอเพิ่มระเบียบวาระการประชุม**

ประธานฯ ได้แจ้งที่ประชุมเพื่อทราบว่า ขอเพิ่มระเบียบวาระ เรื่องพิจารณานโยบายการลงทุน ประจำปี 2566 เป็นระเบียบวาระที่ 14 แทนระเบียบวาระเดิม (ระเบียบวาระที่ 14 เรื่องอื่นๆ) และ ให้แก้ไขระเบียบวาระที่ 14 เป็นระเบียบวาระที่ 15

**1.5 เรื่องการรับข้อร้องเรียน/ ข้อสังเกต / ข้อเสนอแนะ**

ประธานฯ ได้แจ้งที่ประชุมเพื่อทราบว่า ในรอบปีที่ผ่านมาได้มีสมาชิกแสดงความคิดเห็น ตั้งข้อสังเกต และเสนอแนะในการปรับปรุงการให้บริการของสหกรณ์ ซึ่งคณะกรรมการเองได้ให้ความสำคัญเพื่อที่จะนำข้อเสนอแนะต่าง ๆ นำไปสู่การพัฒนาปรับปรุง การให้บริการที่มีคุณภาพและประสิทธิภาพมากขึ้น ในปี พ.ศ 2566 ทางคณะกรรมการ จะปรับปรุงช่องทางการเสนอแนะ ในระหว่างนี้สมาชิกสามารถเสนอผ่านคณะกรรมการ หรือ เสนอผ่านทางสำนักงานสหกรณ์ฯ โดยทำเป็นลายลักษณ์อักษรไว้

**มติที่ประชุม** รับทราบ



## ระเบียบวาระที่ 2 เรื่อง รับรองรายงานการประชุมใหญ่สามัญประจำปี 2564

ประธานฯ ได้มอบให้ นางกมลรัตน์ ศรีสุบัติ กรรมการเลขานุการ เป็นผู้เสนอรายงานการประชุมใหญ่สามัญประจำปี 2564 เมื่อวันที่ 15 กุมภาพันธ์ 2565 (รายละเอียดตามรายงานประจำปี 2565 หน้า 10 ถึง หน้า 59) เพื่อพิจารณารับรองรายงานการประชุม **มติที่ประชุม** รับรองรายงานการประชุมใหญ่สามัญประจำปี 2564 โดยไม่มีการแก้ไข

## ระเบียบวาระที่ 3 พิจารณานอญัตติกร่างข้อบังคับแทนฉบับเดิมทั้งฉบับ

ประธานฯ มอบให้ นายเอนก นาคติลภ รองประธานกรรมการ เป็นผู้เสนอที่ประชุม เรื่องพิจารณานอญัตติกร่างข้อบังคับ แทนฉบับเดิมทั้งฉบับ นายเอนก นาคติลภ ได้เสนอต่อที่ประชุมว่า เนื่องจากพระราชบัญญัติสหกรณ์ พ.ศ. 2542 มีการแก้ไขเพิ่มเติมและ กฎกระทรวง ระเบียบนายทะเบียนสหกรณ์ ประกาศนายทะเบียนสหกรณ์ ที่ออกมาใหม่และหลักเกณฑ์ที่เพิ่มขึ้น เพื่อให้ข้อบังคับของสหกรณ์ขัดต่อพระราชบัญญัติสหกรณ์ พ.ศ. 2542 กฎกระทรวง ระเบียบ นายทะเบียนสหกรณ์ และประกาศ นายทะเบียนสหกรณ์ คณะกรรมการดำเนินการจึงยกร่างข้อบังคับแทนฉบับเดิมทั้งฉบับ โดยขอแก้ไขเฉพาะส่วนที่จะทำให้สอดคล้อง กับ พระราชบัญญัติสหกรณ์ พ.ศ. 2542 กฎกระทรวง ระเบียบ นายทะเบียนสหกรณ์ และประกาศนายทะเบียนสหกรณ์ เท่านั้น ส่วนอื่น ๆ ยังคงไว้เหมือนเดิม ฉะนั้น ยกร่างข้อบังคับครั้งนี้ได้ทำเครื่องหมายให้สมาชิกทราบส่วนที่ตัดออก และส่วนที่เพิ่มเติม โดยนำเสนอเฉพาะสาระสำคัญดังกล่าวที่ละหน้า หากสมาชิกไม่เข้าใจ หรือสงสัยสามารถซักถามได้ในระหว่างการนำเสนอ โดยมีรายละเอียดการยกร่างข้อบังคับตามเอกสารแนบประกอบการประชุมหรือ QR Code นี้

ข้อบังคับ ปี 2566



**เหตุผล** ที่ต้องยกเลิกข้อบังคับเดิมและใช้ข้อบังคับฉบับนี้แทน เพื่อให้สอดคล้องกับพระราชบัญญัติสหกรณ์ พ.ศ. 2542 กฎกระทรวง ระเบียบ นายทะเบียนสหกรณ์ และประกาศนายทะเบียนสหกรณ์ และอีกประเด็นหนึ่งที่สำคัญ เป็นขั้นตอน ในการเสนอข้อบังคับให้นายทะเบียนลงนาม แม้ว่าสหกรณ์จะมีมติที่ประชุมใหญ่เห็นชอบอนุมัติแล้ว หากฝ่ายกฎหมาย กรมส่งเสริม สหกรณ์ พิจารณาเห็นว่าไม่สอดคล้อง หรือขัดต่อพระราชบัญญัติสหกรณ์ พ.ศ. 2542 กฎกระทรวง ระเบียบ นายทะเบียนสหกรณ์ และประกาศนายทะเบียนสหกรณ์ก็สามารถแก้ไขได้

จากนั้น นายเอนก นาคติลภ ได้เสนอที่ประชุมใหญ่จนครบทุกข้อแล้วจึงเสนอประธานฯ ได้ขอมติที่ประชุม พิจารณานอญัตติ ยกร่างข้อบังคับแทนฉบับเดิมทั้งฉบับ

ประธานฯ ได้เสนอที่ประชุมว่า ตามที่ได้นำเสนอพิจารณานอญัตติ แก้ไขข้อบังคับไปแล้วนั้น ขออนุญาตให้สมาชิก แสดงความคิดเห็นได้ และเนื่องจากการแก้ไขข้อบังคับ การพิจารณานอญัตติต้องใช้คะแนนเสียง 2 ใน 3 ของที่ประชุม จึงให้มีการนับองค์ประชุม ซึ่งมีสมาชิกในท้องประชุม จำนวน 115 คน

### ประเด็นพิจารณา

1. เห็นด้วย อนุมัติให้แก้ไขข้อบังคับแทนฉบับเดิมทั้งฉบับ
2. ไม่เห็นด้วย
- 3.งดออกเสียง

**มติที่ประชุม** อนุมัติ ยกร่างข้อบังคับสหกรณ์ออมทรัพย์โรงพยาบาลประสาท จำกัด แทนฉบับเดิมทั้งฉบับด้วยคะแนนเสียงเป็นเอกฉันท์

#### ระเบียบวาระที่ 4 เรื่องรับทราบผลการดำเนินงานประจำปี 2565

ประธานฯ ได้มอบให้ นายเอนก นาคติลล รองประธานกรรมการ เป็นผู้นำเสนอต่อที่ประชุมใหญ่ ด้วยในรอบปีที่ผ่านมาของสหกรณ์ คณะกรรมการดำเนินการได้ปฏิบัติและดำเนินการให้เป็นไปตามข้อบังคับ ระเบียบและมติที่ประชุมใหญ่ โดยเคร่งครัด ผลการดำเนินการถือว่าประสบความสำเร็จอย่างดี จึงขอสรุปผลงานในรอบปีเพื่อให้ที่ประชุมรับทราบ ดังนี้

##### 1. จำนวนสมาชิก ณ วันที่ 31 ธันวาคม 2565

สมาชิกทั้งสิ้น	จำนวน 947 ราย
สมาชิกสามัญ	จำนวน 697 ราย
สมาชิกสมทบ	จำนวน 250 ราย

##### 2. ฐานะการเงิน ณ วันที่ 31 ธันวาคม 2565

สินทรัพย์รวม	1,655,453,329.60 บาท
หนี้สิน	1,032,645,094.61 บาท
ทุนของสหกรณ์	622,808,234.99 บาท

รายละเอียดฐานะการเงิน ณ วันที่ 31 ธันวาคม 2565 ดังนี้

รายการ	ปี 2563	ปี 2564	ปี 2565
เงินกู้ยืม	287,366,400.00	205,700,000.00	221,000,000.00
เงินรับฝาก	772,997,863.34	676,980,535.32	809,559,430.06
เงินเกินบัญชี	8,855.00	8,855.00	8,855.00
หนี้สินหมุนเวียน	698,088.86	1,351,085.59	1,030,896,458.61
หนี้สินไม่หมุนเวียน	1,480,050.00	1,614,045.00	1,748,636.00
ทุนเรือนหุ้น	476,566,690.00	501,623,860.00	524,838,360.00
ทุนสำรอง	49,804,150.25	55,636,601.95	59,000,955.52
ทุนสะสม	3,885,875.00	5,590,275.00	5,197,024.96
กำไร (ขาดทุน) สุทธิประจำปี	44,202,310.70	32,348,202.57	33,771,894.51
รวมหนี้สินและทุนของสหกรณ์	1,637,001,428.15	1,480,844,605.43	1,655,453,329.60

### 3. การบริหารสินทรัพย์

#### 3.1 ให้สมาชิกกู้ยืม

- เงินกู้ฉุกเฉิน	จำนวน	7,222,202.41	บาท
- เงินกู้สามัญ (หุ้นค้ำ)	จำนวน	71,605,979.19	บาท
- เงินกู้สามัญ (บุคคลค้ำ)	จำนวน	143,180,892.69	บาท
- เงินกู้สามัญปรับโครงสร้างหนี้	จำนวน	1,137,154.69	บาท
- เงินกู้พิเศษเพื่อศึกษาดูงาน/ทัศนศึกษา	จำนวน	556,253.00	บาท
- เงินกู้โครงการพัฒนาคุณภาพชีวิต	จำนวน	18,136,020.74	บาท
- เงินกู้พิเศษเพื่อที่อยู่อาศัย/อสังหาริมทรัพย์	จำนวน	11,986,503.93	บาท
- เงินกู้พิเศษเพื่อที่อยู่อาศัย/ประกอบอาชีพ	จำนวน	10,412,824.07	บาท

#### 3.2 ความเคลื่อนไหววงเงินกู้ยืมกับธนาคารดังนี้

ลำดับ	ธนาคาร.....จำกัด	วงเงินกู้ยืม	วงเงินที่ใช้ไป (บาท)	อัตราดอกเบี้ย
1	ไทยพาณิชย์	145,000,000.00	71,000,000.00	2.65
2	กรุงศรีอยุธยา	200,000,000.00	100,000,000.00	2.70
3	ทหารไทยธนชาติ	100,000,000.00	50,000,000.00	2.43
	<b>รวม</b>	<b>445,000,000.00</b>	<b>221,000,000.00</b>	

#### 3.3 เงินให้สหกรณ์อื่นกู้ยืม ดังนี้

ลำดับ	สหกรณ์	ให้กู้ยืม	อัตราดอกเบี้ย	ระยะเวลา	ครบกำหนด
1	สอ.สร.ยโสธร จำกัด	100,000,000.00	2.95	36 เดือน	กรกฎาคม 2568
2	สอ.สร.กาฬสินธุ์ จำกัด	150,000,000.00	3.00	84 เดือน	มีนาคม 2572

#### 3.4 เงินรับฝาก และ เงินนำฝาก สหกรณ์อื่น ดังนี้

ลำดับ	สหกรณ์	จำนวนเงิน	อัตราดอกเบี้ย	ระยะเวลา	ครบกำหนด
1	สอ.กรมการแพทย์ จำกัด (รับฝาก)	50,000,000.00	2.30	3 เดือน	31 ธันวาคม 2565
2	สอ.สร.กาฬสินธุ์ จำกัด (นำฝาก)	29,160,000.00	2.85	12 เดือน	31 มีนาคม 2566
3	ร้านสหกรณ์กรุงเทพ จำกัด (รับฝาก)	50,000,000.00	2.30	6 เดือน	5 เมษายน 2566

**3.5 สหกรณ์ลงทุนในหุ้นกู้และกองทุน /www.thaibma.or.th ดังนี้**

ลำดับ	ชื่อ	คงเหลือ	วันที่ ออกใบหุ้นกู้	วันที่ ครบกำหนด	อายุ	อัตราดอกเบี้ย (ร้อยละ) ต่อปี	เงื่อนไข การจ่าย ดอกเบี้ย	ค่า ประกัน
1	หุ้นกู้บริษัท ซีพี ออลล์ จำกัด (มหาชน) ครั้งที่ 1/2556 ชุดที่ 8 ครบกำหนดไถ่ถอนปี พ.ศ.2566 ซึ่งใช้หุ้นในบริษัทอื่นเป็นประกันการชำระหนี้CPALL230A	10,000,000.00	31/10/2556	31/10/2566	10 ปี	5.35	ปีละ 2 ครั้ง	TMB
2	หุ้นกู้ไม่มีประกันผู้ถือหุ้นกู้สามารถไถ่ถอนได้ก่อนกำหนดของบริษัท ปตท.จำกัด (มหาชน) ครั้งที่ 1/2552 ครบกำหนดไถ่ถอนปี พ.ศ.2567/PTTC243A	10,000,000.00	6/3/2552	6/3/2567	15 ปี	1-5 ปี = 5.00 6-8 ปี = 6.20 9-15 ปี = 6.80	ปีละ 2 ครั้ง	ธ.กรุงศรี
3	หุ้นกู้บริษัท ซีพี ออลล์ จำกัด (มหาชน) ครั้งที่ 1/2557 ชุดที่ 8 ครบกำหนดไถ่ถอน ปี พ.ศ.2567/CPALL243A	55,000,000.00	27/3/2557	27/3/2567	10 ปี	5.14	ปีละ 2 ครั้ง	TMB
4	หุ้นกู้ของบริษัท แอดวานซ์ ไวร์เลส เน็ทเวอร์ค จำกัด ครั้งที่ 1/2557 ชุดที่ 8 ครบกำหนดไถ่ถอนปี พ.ศ.2567/AWN244B	23,000,000.00	11/4/2557	11/4/2567	10 ปี	4.94	ปีละ 2 ครั้ง	ธ.กรุงศรี
5	หุ้นกู้บริษัท ซีพี ออลล์ จำกัด (มหาชน) ครั้งที่ 2/2557 ชุดที่ 8 ครบกำหนดไถ่ถอน ปี พ.ศ.2567/CPALL248B	35,000,000.00	22/8/2557	27/8/2567	10 ปี	5.05	ปีละ 2 ครั้ง	SCB
6	หุ้นกู้บริษัทการบินไทย จำกัด (มหาชน) ครั้งที่ 1/2558 ชุดที่ 4 ครบกำหนดไถ่ถอนปี พ.ศ.2568/THAI254A	70,000,000.00	30/4/2558	30/4/2568	10 ปี	4.92	ปีละ 2 ครั้ง	-
7	หุ้นกู้บริษัทการบินไทย จำกัด (มหาชน) ครั้งที่ 2/2558 ชุดที่ 4 ครบกำหนดไถ่ถอนปี พ.ศ.2568/THAI259A	40,000,000.00	30/9/2558	30/9/2568	10 ปี	4.74	ปีละ 2 ครั้ง	-
8	หุ้นกู้ของบริษัท ข.การช่าง จำกัด (มหาชน) ครั้งที่ 4/2559 ชุดที่ 3 ครบกำหนดไถ่ถอนปี พ.ศ.2569/CK267A	20,000,000.00	8/7/2559	8/7/2569	10 ปี	3.82	ทุก 3 เดือน	ธ.กรุงศรี
9	หุ้นกู้ของบริษัทบัตรกรุงไทย จำกัด (มหาชน) ครั้งที่ 6/2560 ครบกำหนดไถ่ถอน พ.ศ. 2570/KTC27NA	12,000,000.00	16/11/2560	6/11/2570	10 ปี	3.50	ปีละ 4 ครั้ง	ธ.กรุงเทพ
10	หุ้นกู้ของบริษัทปตท.สำรวจและผลิตปิโตรเลียม จำกัด (มหาชน) ครั้งที่ 1/2557 ชุดที่ 2 ครบกำหนดไถ่ถอนปี พ.ศ. 2572/PTTEP296A	40,000,000.00	6/6/2557	6/6/2572	15 ปี	4.82	ปีละ 2 ครั้ง	ธ.กรุงศรี
11	หุ้นกู้บริษัทน้ำตาลมิตรผลจำกัดครั้งที่ 1/2561 ชุดที่ 4ครบกำหนดไถ่ถอน ปี พ.ศ. 2573/MPSC306A	20,000,000.00	29/6/2561	29/6/2573	12 ปี	3.99	ปีละ 2 ครั้ง	-
12	หุ้นกู้ของบริษัท แอดวานซ์ อินโฟร์ เซอร์วิส จำกัด (มหาชน) ครั้งที่ 1/2564 ชุดที่ 3 ครบกำหนดไถ่ถอนปี พ.ศ.2574 /ADVANC315A	10,000,000.00	7/5/2564	7/5/2574	10 ปี	2.69	ปีละ 2 ครั้ง	ธ.กรุงเทพ
13	หุ้นกู้ของบริษัท ข.การช่าง จำกัด (มหาชน) ครั้งที่ 1/2564 ชุดที่ 4 ครบกำหนดไถ่ถอนปี พ.ศ 2574 ซึ่งผู้ออกหุ้นกู้มีสิทธิ ไถ่ถอนหุ้นกู้ก่อนครบกำหนดไถ่ถอน/CK265A	50,000,000.00	7/5/2564	7/5/2574	10 ปี	3.45	ปีละ 2 ครั้ง	ธ.กรุงเทพ
14	หุ้นกู้ไทยเบฟเวอเรจ จำกัด (มหาชน) ครั้งที่ 2/2564 ชุดที่ 6 ครบกำหนดไถ่ถอน ปี 2574TBEV316A	5,000,000.00	11/6/2564	11/6/2574	10 ปี	3.03	ปีละ 2 ครั้ง	ธ.กรุงศรี
15	หุ้นกู้บริษัททีทีเอส กรุ๊ป โฮลดิ้งส์ จำกัด (มหาชน) ครั้งที่ 1/2564 ชุดที่ 3 ครบกำหนดไถ่ถอนปี พ.ศ 2574 ภายใต้โครงการตราสารหนี้/BTSG317A	50,000,000.00	6/7/2564	6/7/2574	10 ปี	3.77	ปีละ 2 ครั้ง	ธ.กรุงศรี
16	หุ้นกู้บริษัทบ้านปู จำกัด(มหาชน) ครั้งที่ 2/2564 ชุดที่ 3 ครบกำหนดไถ่ถอนปี พ.ศ.2574 4 ภายใต้โครงการออกตราสารหนี้/BANPU318A	60,000,000.00	4/8/2564	4/8/2574	10 ปี	3.80	ปีละ 2 ครั้ง	ธ.กรุงศรี
17	หุ้นกู้บริษัทการบินไทย จำกัด(มหาชน) ครั้งที่ 2/2561 ชุดที่ 7 ครบกำหนดไถ่ถอนปี พ.ศ.2576 /THAI338A	50,000,000.00	16/8/2561	16/8/2576	15 ปี	4.62	ปีละ 2 ครั้ง	-
18	หุ้นกู้ของบริษัท ไมเนอร์ อินเตอร์เนชั่นแนล จำกัด (มหาชน) ครั้งที่ 1/2562 ชุดที่ 6 ครบกำหนดไถ่ถอนปี พ.ศ.2577/MINT343A	60,000,000.00	29/3/2562	29/3/2577	15 ปี	4.62	ปีละ 2 ครั้ง	ธ.SCB
19	กองทุนการไฟฟ้าฝ่ายผลิตแห่งประเทศไทย EGATIF	4,220,000.00	6/7/2558	6/7/2578	20 ปี	เงินปันผล	-	-
20	หุ้นกู้ของบริษัท ทีทีที โกลบอล เคมิคอล จำกัด (มหาชน) ครั้งที่ 1 /2563 ชุดที่ 4 ครบกำหนดไถ่ถอนปี พ.ศ.2578 /PTTGC354A	30,000,000.00	8/4/2563	8/7/2578	15 ปี	3.5	ปีละ 2 ครั้ง	-
21	หุ้นกู้ของบริษัท ไออาร์พีซี จำกัด (มหาชน) ครั้งที่ 1/2564 ชุดที่ 5 ครบกำหนดไถ่ถอนปี พ.ศ 2579/IRPC65A	15,000,000.00	20/5/2564	20/5/2579	15 ปี	4.10	ปีละ 2 ครั้ง	ธ.กรุงเทพ



### 3.6 สหกรณ์ลงทุนในเงินลงทุนที่ไม่อยู่ในความต้องการของตลาดประเภทหุ้นสามัญ

3.6.1	หุ้นชุมนุมสหกรณ์ออมทรัพย์แห่งประเทศไทย จำกัด	จำนวน	400,032,000.00	บาท
3.6.2	หุ้นชุมนุมสหกรณ์ออมทรัพย์สาธารณสุขไทย จำกัด	จำนวน	40,000,000.00	บาท
3.6.3	หุ้นชุมนุมสหกรณ์กรุงเทพ จำกัด	จำนวน	9,000,000.00	บาท
3.6.4	หุ้นสามัญ บมจ.สหประกันชีวิต	จำนวน	100,000.00	บาท

### 4. การให้สวัสดิการแก่สมาชิก

4.1	ทุนการศึกษาแก่บุตรสมาชิก	จำนวน	89 ราย	เป็นเงิน	148,800.00	บาท
4.2	สวัสดิการสมาชิกเจ็บป่วย	จำนวน	47 ราย	เป็นเงิน	47,000.00	บาท
4.3	สวัสดิการสมาชิกถึงแก่กรรม	จำนวน	4 ราย	เป็นเงิน	76,000.00	บาท
4.4	สวัสดิการบำเหน็จสมาชิก	จำนวน	405 ราย	เป็นเงิน	408,400.00	บาท
4.5	สวัสดิการครอบครัวสมาชิกเสียชีวิต	จำนวน	27 ราย	เป็นเงิน	135,000.00	บาท
4.6	ทุนสาธารณสุขประโยชน์ (บริจาค)	จำนวน	5 ราย	เป็นเงิน	43,000.00	บาท

### 5. กิจกรรมทั่วไป

#### 5.1 การประชุม

5.1.1 ผู้เข้าร่วมประชุม นางทิพย์วัน จิวรานันตกุล “พิธีเปิดอาคารสำนักงาน อาคารเพชรสะพานบุญ และประชุมใหญ่สามัญประจำปี 2565” วันที่ 19 กุมภาพันธ์ 2565 ณ สมาคมสถาปนากิจสังเคราะห์สมาชิกสหกรณ์ ออมทรัพย์สาธารณสุขไทย นนทบุรี

5.1.2 ผู้เข้าร่วมประชุม นายเอนก นาคดิลก “ประชุมใหญ่สามัญประจำปี 2564 สมาคมสถาปนากิจสังเคราะห์สหกรณ์สมาชิกของชุมนุมสหกรณ์ออมทรัพย์แห่งประเทศไทย” วันที่ 20 มีนาคม 2565 ณ โรงแรมเอเชียแอร์พอร์ต ปทุมธานี

5.1.3 ผู้เข้าร่วมประชุม นางทิพย์วัน จิวรานันตกุล “ประชุมใหญ่สามัญผู้ถือหุ้นบริษัทสหประกันชีวิตจำกัด (มหาชน) ประจำปี 2565” วันที่ 8 เมษายน 2565 ณ โรงแรมมิราเคิล แกรนด์ คอนเวนชั่น กรุงเทพมหานคร

5.1.4 ผู้เข้าร่วมประชุม นายอัศวพงศ์ พิสิฐพงศ์ธร และนางบุญเรือน แก้วเพชร “ประชุมใหญ่วิสามัญประจำปี 2565 ชุมชนสหกรณ์กรุงเทพจำกัด” วันที่ 24 เมษายน 2565 ณ โรงแรมโนโวเทล กรุงเทพมหานคร

5.1.5 ผู้เข้าร่วมประชุม นางรัตนมณี ภูระย้า “ประชุมผู้ถือหุ้นหน่วยลงทุน กองทุนรวมโครงสร้างพื้นฐาน โรงไฟฟ้าพระนครเหนือ ชุดที่ 1 การไฟฟ้าฝ่ายผลิตแห่งประเทศไทย (EGATIF) ประจำปี 2565” วันที่ 27 เมษายน 2565 (ประชุมผ่านสื่ออิเล็กทรอนิกส์)

5.1.6 ผู้เข้าร่วมประชุม นายอัศวพงศ์ พิสิฐพงศ์ธร “ประชุมใหญ่สามัญประจำปี 2564 ชุมชนสหกรณ์ออมทรัพย์สาธารณสุขไทย จำกัด” วันที่ 21 พฤษภาคม 2565 ณ โรงแรมทีเคพาเลซ กรุงเทพมหานคร

5.1.7 ผู้เข้าร่วมประชุม นายเอนก นาคดิลก นางบุญเรือน แก้วเพชร และนางทิพย์วัน จิวรานันตกุล “ประชุมใหญ่วิสามัญประจำปี 2565 ชุมชนสหกรณ์ออมทรัพย์แห่งประเทศไทยจำกัด” วันที่ 11 มิถุนายน 2565 ณ สำนักงานชุมนุมสหกรณ์ออมทรัพย์แห่งประเทศไทยนนทบุรี

5.1.8 ผู้เข้าร่วมประชุม นายเอนก นาคดิลก “ประชุมใหญ่สามัญประจำปี 2565 ชุมชนสหกรณ์กรุงเทพ จำกัด” วันที่ 27 พฤศจิกายน 2565 ณ โรงแรมอโนมาแกรนด์ กรุงเทพมหานคร

5.1.9 ผู้เข้าร่วมประชุม นางทิพย์วัน จิวรานันตกุล “ประชุมใหญ่สามัญประจำปี 2565 สันนิบาตสหกรณ์แห่งประเทศไทย” วันที่ 24 ธันวาคม 2565 ณ โรงแรมเอเชีย แอร์พอร์ต ปทุมธานี

## 5.2 การอบรม / สัมมนา

5.2.1 ผู้เข้าร่วมอบรม นางสาวจิตรลดา จักรเพชรโยธิน “โครงการอบรมหลักสูตร การเงิน การบัญชี และการบริหาร สำหรับกรรมการสหกรณ์ รุ่นที่ 17 สำหรับสหกรณ์ขนาดเล็ก” วันที่ 17-18 และ 21-22 กุมภาพันธ์ 2565 (อบรมผ่านสื่ออิเล็กทรอนิกส์)

5.2.2 ผู้เข้าร่วมสัมมนา นายเอนก นาคติถก นางรัตนมณี ภูระย้า นางสาวณิชากุล คุณวิบูลย์ และ นางสาวชिरาภรณ์ เทวาพิระพันธ์ “โครงการสัมมนาวิชาการ New Normal สหกรณ์กับกฎกระทรวงใหม่ และยุทธศาสตร์นวัตกรรมของสหกรณ์ออมทรัพย์ พร้อมทั้งประชุมใหญ่สามัญประจำปี 2564” วันที่ 25-26 มีนาคม 2565 ณ อาคารกรมหมื่นพิทยาลงกรณ์ กรุงเทพมหานคร

5.2.3 ผู้เข้าร่วมสัมมนา นางบุญเรือน แก้วเพชร “โครงการประชุมสัมมนาประธานกรรมการ กรรมการ ผู้จัดการ และเจ้าหน้าที่ศูนย์ประสานงานประจำปี 2565” เรื่อง ก้าวไปสู่สิ่งที่ดีกว่าด้วยกันกับ สสท. (CPCT BEYOND TOGETHER) วันที่ 13-14 พฤษภาคม 2565 ณ อาคารเพชรสะพานบุญ นนทบุรี

5.2.4 ผู้เข้าร่วมสัมมนา นางบุญเรือน แก้วเพชร และ นางทิพย์วัน จิวรานันตกุล “โครงการสัมมนาหลักสูตร พ.ร.บ.คุ้มครองข้อมูลส่วนบุคคลสำหรับสหกรณ์” วันที่ 26-27 พฤษภาคม 2565 ณ โรงแรมลองบีช ชะอำ อำเภอลำลูกกา จังหวัดเพชรบุรี

5.2.5 ผู้เข้าร่วมสัมมนา นางทิพย์วัน จิวรานันตกุล “สัมมนาศูนย์ประสานงาน สส.ชสอ.4 ภูมิภาค:กทม. 1-2 สมาคมฉกสทสทสทสทสมาชิกรวมของชุมนุมสหกรณ์ออมทรัพย์แห่งประเทศไทย” วันที่ 5 มิถุนายน 2565 ณ โรงแรมเซ็นทารา บายเซ็นทารา ศูนย์ราชการและคอนเวนชันเซ็นเตอร์ แจ้งวัฒนะ กรุงเทพมหานคร

5.2.6 ผู้เข้าร่วมอบรม นางดลวรรณ แสงนาค “โครงการอบรมการส่งเสริมสหกรณ์ให้ปฏิบัติตามกฎหมายการป้องกันและปราบปรามการฟอกเงิน” วันที่ 6 กรกฎาคม 2565 (อบรมผ่านสื่ออิเล็กทรอนิกส์)

5.2.7 ผู้เข้าร่วมอบรม แพทย์หญิงปาณิสรา สุดาจันทร์ และ นางกมลรัตน์ ศรีสุบัติ “โครงการอบรมหลักสูตรการเงินและการลงทุนของสหกรณ์” วันที่ 17-18 กันยายน 2565 ณ โรงแรมอนันตรา ราชดำริ กรุงเทพฯ

5.2.8 ผู้เข้าร่วมประชุม นางรัตนมณี ภูระย้า และนางสาวณิชากุล คุณวิบูลย์ “โครงการประชุมเชิงปฏิบัติการคู่มือการบริหารความเสี่ยงสหกรณ์ยุค 2022” วันที่ 11-12 พฤศจิกายน 2565 ณ สำนักงานพัฒนาการถ่ายทอดเทคโนโลยีการสหกรณ์ กรุงเทพมหานคร

## 5.3 สาธารณประโยชน์และสังคม

5.3.1 สนับสนุนกีฬาสามัคคีสถาบันประสาทวิทยา จำนวน 20,000.00 บาท

5.3.2 ร่วมเป็นเจ้าภาพถวายผ้ากฐินสหกรณ์ออมทรัพย์มหาวิทยาลัยสงขลานครินทร์ จำกัด สหกรณ์ ออมทรัพย์โรงพยาบาลราชวิถี จำกัด และสมาคมฉกสทสทสมาชิกรวมของชุมนุมสหกรณ์ออมทรัพย์สาธารณสุขไทย งานละ 1,000.00 บาท รวม 3,000.00 บาท

5.3.3 ช่วยเหลือสมาชิกบ้านประสบเหตุอัคคีภัย จำนวน 20,000.00 บาท

## 6. การแก้ไขระเบียบสหกรณ์

6.1 ระเบียบว่าด้วยการให้สหกรณ์อื่นกู้ยืมเงิน พ.ศ.2565

6.2 ระเบียบว่าด้วยการจ่ายเงินค่าตอบแทนเจ้าหน้าที่สหกรณ์ในการปฏิบัติงานนอกเวลาราชการ พ.ศ.2565

6.3 ระเบียบว่าด้วยเงินกู้สามัญ พ.ศ.2565

6.4 ระเบียบว่าด้วยเงินกู้เพื่อการศึกษาของสมาชิกสหกรณ์ พ.ศ.2565

6.5 ระเบียบว่าด้วยค่าใช้จ่ายในการเดินทางไปปฏิบัติงานสำหรับกรรมการและเจ้าหน้าที่ พ.ศ.2565

6.6 ระเบียบว่าด้วยการประชุมคณะกรรมการดำเนินการ พ.ศ.2565

6.7 ระเบียบว่าด้วยการประชุมใหญ่ พ.ศ.2565

6.8 นโยบายการป้องกันและปราบปรามการฟอกเงินและการสนับสนุนทางการเงินแก่การก่อการร้าย

## 7. ค่าตอบแทนกรรมการ ประจำปี 2565

ตามกฎกระทรวง การดำเนินงานและการกำกับดูแลสหกรณ์ออมทรัพย์และสหกรณ์เครดิตยูเนี่ยน พ.ศ 2564 มาตรา 4 การกำกับดูแลด้านธรรมาภิบาลของสหกรณ์ ข้อ 14 ในการประชุมใหญ่นอกจากเรื่องแจ้งที่ประชุมทราบเป็นปกติแล้ว สหกรณ์ต้องแจ้งให้ที่ประชุมใหญ่ทราบในเรื่อง (1) ผลประโยชน์และค่าตอบแทนที่กรรมการ ผู้จัดการ ผู้มีอำนาจในการจัดการ และที่ปรึกษาของสหกรณ์ ได้รับจากสหกรณ์นั้น ในรอบปีบัญชีที่ผ่านมา โดยสหกรณ์แสดงรายละเอียดดังนี้

ตารางแสดงค่าตอบแทน กรรมการ ผู้จัดการ และที่ปรึกษาของสหกรณ์ ชุดที่ 42/2564

อันดับ	ชื่อ - สกุล	ตำแหน่ง	รายการค่าตอบแทน ตั้งแต่วันที่ 1 มกราคม 2565 ถึง 15 กุมภาพันธ์ 2565							
			ค่าตอบแทน	โบนัสกรรมการ	ค่าเบี้ยประชุม	ค่าพาหนะ	ค่าปฏิบัติงาน	ค่าอบรม	ค่าเครื่องแบบ	รวม
1	บ.พณินทร์ เวชชาภินันท์	ประธานกรรมการ		56,335.00	3,000.00					59,335.00
2	ทพ.บุญชู สุริย์พงษ์	รองประธานกรรมการ คนที่ 1		55,000.00	2,400.00	1,000.00				58,400.00
3	ทพญ.อรชร ทองบุราณ	รองประธานกรรมการ คนที่ 2		55,000.00	1,600.00					56,600.00
4	นางวาริณี ด้วงเงิน	รองประธานกรรมการ คนที่ 3		55,000.00	1,600.00	1,000.00				57,600.00
5	นางสมทิศ ก้นขวางษ์	กรรมการற்றுญิก		55,000.00	2,400.00	1,000.00	11,000.00			69,400.00
6	นายอัครพงศ์ พิสิฐพงศ์ธร	รองกรรมการற்றுญิก		55,000.00	1,600.00	2,000.00	1,000.00			59,600.00
7	พญ.ปามิสรา สุดาจันทร์	กรรมการดำเนินการ		55,000.00	2,400.00					57,400.00
8	น.ส.ธีรารักษ์ ผุดผ่อง	กรรมการดำเนินการ		55,000.00	1,600.00					56,600.00
9	นางกฤษณา เอื้อน้อมจิตต์กุล	กรรมการดำเนินการ		55,000.00	1,600.00		1,000.00			57,600.00
10	นางจินตนา ฉัตรกุลกวิน	กรรมการดำเนินการ		55,000.00	1,600.00					56,600.00
11	นางทิพย์วัน จิวรานันตกุล	กรรมการดำเนินการ		55,000.00	1,600.00	1,000.00				57,600.00
12	นางอัญญาธิษฏ์ ชัยลือรัตน์	กรรมการเลขานุการ		55,000.00	2,400.00	1,500.00				58,900.00
13	น.ส.จิตรลดา จักรเพชรโยธิน	รองกรรมการเลขานุการ		55,000.00	1,600.00					56,600.00
14	น.ส.ณิชากุล คุณวิบูลย์	รักษาการผู้จัดการ		16,225.00			2,000.00			18,225.00
รวม			0.00	732,560.00	25,400.00	7,500.00	15,000.00	0.00	0.00	780,460.00

ตารางแสดงค่าตอบแทน กรรมการ ผู้จัดการ และที่ปรึกษาของสหกรณ์ ชุดที่ 43/2565

อันดับ	ชื่อ - สกุล	ตำแหน่ง	รายการค่าตอบแทน ตั้งแต่วันที่ 1 มกราคม 2565 ถึง 15 กุมภาพันธ์ 2565							
			ค่าตอบแทน	โบนัสกรรมการ	ค่าเบี้ยประชุม	ค่าพาหนะ	ค่าปฏิบัติงาน	ค่าอบรม	ค่าเครื่องแบบ	รวม
1	นพ.อุดม ภู่วโรดม	ประธานกรรมการ	15,000.00		13,500.00	7,992.00				36,492.00
2	ทพ.บุญชู สุริย์พงษ์	รองประธานกรรมการ คนที่ 1	8,000.00		9,800.00	3,000.00				20,800.00
3	นายเอนก นาคดิลก	รองประธานกรรมการ คนที่ 2	6,000.00		10,300.00	11,792.00				28,092.00
4	พญ.ปามิสรา สุดาจันทร์	รองประธานกรรมการ คนที่ 3			9,800.00			9,000.00		18,800.00
5	นายอัครพงศ์ พิสิฐพงศ์ธร	กรรมการற்றுญิก	8,000.00		9,800.00	9,352.00				27,152.00
6	นางเสาวลักษณ์ ปานเหม	รองกรรมการற்றுญิก	6,000.00		9,800.00	1,600.00				17,400.00
7	นางวาริณี ด้วงเงิน	กรรมการดำเนินการ			10,300.00	4,000.00				14,300.00
8	นางอัญญาธิษฏ์ ชัยลือรัตน์	กรรมการดำเนินการ			10,300.00	2,500.00				12,800.00
9	นางบุญเรือน แก้วเพชร	กรรมการดำเนินการ			10,300.00	6,992.00		700.00		17,992.00
10	นางทิพย์วัน จิวรานันตกุล	กรรมการดำเนินการ			10,300.00	5,800.00		700.00		16,800.00
11	นางกมลรัตน์ ศรีสุบัติ	กรรมการเลขานุการ	8,000.00		10,800.00	1,888.00		5,500.00		26,188.00
12	น.ส.จิตรลดา จักรเพชรโยธิน	รองกรรมการเลขานุการ	6,000.00		9,800.00					15,800.00
13	น.ส.ณิชากุล คุณวิบูลย์	รองผู้จัดการ รักษาการ ผจก.					33,000.00			33,000.00
14	นางรัตนมณี ภูระย้า	รักษาการ ผู้ช่วยผู้จัดการ					6,000.00			6,000.00
15	นายพีระ ปลั่งถนอม	ที่ปรึกษาด้านคอมพิวเตอร์	2,000.00							2,000.00
รวม			59,000.00		124,800.00	54,916.00	39,000.00	15,900.00	0.00	293,116.00

จากนั้น ประธานฯ ได้อนุญาตให้ที่ประชุมได้แสดงความคิดเห็น สอบถาม ตั้งข้อสังเกต หรือเสนอแนะได้ ซึ่งที่ประชุมได้อภิปราย โดยสรุป ดังนี้

นางนลินี พสุคันธัก สมาชิกหมายเลข 455

(1) เรื่องหุ้นกู้บริษัทการบินไทย จำกัด (มหาชน)

นายเอนก นาคติกล รองประธานกรรมการ ได้ชี้แจงว่า ขณะนี้อยู่ในกฎหมายล้มละลาย ดำเนินการฟื้นฟูกิจการ สหกรณ์จึงต้องลงบัญชีเป็นหนี้สงสัยจะสูญ ปีละ 8,000,000.00 (แปดล้านบาทถ้วน) จึงไม่มีผลประโยชน์เกิดขึ้น ปัจจุบันบริษัท การบินไทย จำกัด (มหาชน) มีการเข้าเครื่องบินมากขึ้น มีผู้เดินทางมากขึ้น ประมาณการผลประกอบการน่าจะดีขึ้น และขณะนี้กำลังเปลี่ยนแปลงสินทรัพย์เป็นทุน ซึ่งจะทำให้สหกรณ์เปลี่ยนเป็นผู้ถือหุ้น หากได้เข้าตลาดหลักทรัพย์ จะส่งผลให้มียอด 160,000,000.00 (หนึ่งร้อยหกสิบล้านบาท) คืนกลับมา

(2) เรื่องเสนอพิจารณาเพิ่มเบี้ยประชุม

ประเด็นการจ่ายเบี้ยประชุมให้แก่สมาชิก เสนอให้ปรับขึ้นอย่างน้อยให้ใกล้เคียงกับค่าเบี้ยประชุมคณะกรรมการ

**มติที่ประชุม** เห็นชอบ มอบคณะกรรมการดำเนินการชุดที่ 44 พิจารณาต่อไป

### ระเบียบวาระที่ 5 รับทราบรายงานของคณะผู้ตรวจสอบกิจการ

ประธานฯ ได้อนุญาตให้ นางสาวปาริชาติ นพพรสุภาศรี ประธานผู้ตรวจสอบกิจการ ได้รายงานผลการตรวจสอบกิจการในรอบปีที่ผ่านมา ซึ่งคณะผู้ตรวจสอบกิจการ ได้รายงานที่ประชุม ดังนี้

ตามที่ประชุมใหญ่สามัญประจำปี 2564 ได้มีมติเลือก นางสาวปาริชาติ นพพรสุภาศรี และนางสาวภัทราพร กุณอก เป็นผู้ตรวจสอบกิจการสหกรณ์ออมทรัพย์โรงพยาบาลประสาท จำกัด สำหรับทางบัญชีสิ้นสุด วันที่ 31 ธันวาคม 2565 ซึ่งได้ทำการตรวจสอบและรายงานผลการตรวจสอบ ต่อคณะกรรมการดำเนินการเป็นประจำ ทุกเดือนที่เข้าตรวจสอบนั้น คณะผู้ตรวจสอบกิจการจึงขอเสนอผลการตรวจสอบประจำปี โดยสรุป ดังนี้

#### วัตถุประสงค์ของการตรวจสอบ

1. เพื่อตรวจสอบการบริหารงานของคณะกรรมการดำเนินการ
2. เพื่อตรวจสอบการปฏิบัติงานเกี่ยวกับการบัญชีและการควบคุมการเงิน
3. เพื่อตรวจสอบการดำเนินงานอื่นๆ ของสหกรณ์

#### ขอบเขตการตรวจสอบ/วิธีการตรวจสอบ

1. ตรวจสอบความถูกต้องของการบันทึกบัญชีตามเอกสารหลักฐาน
2. ตรวจสอบการควบคุมการเงินตามระเบียบและข้อกำหนดของสหกรณ์
3. ตรวจสอบการดำเนินงานตามวัตถุประสงค์ ข้อบังคับ ระเบียบ และมติที่ประชุม

#### ผลการตรวจสอบและข้อเสนอแนะ

##### 1. ด้านการบริหารงานทั่วไป

สหกรณ์มีการแบ่งส่วนงานและกำหนดหน้าที่ความรับผิดชอบของเจ้าหน้าที่ไว้อย่างชัดเจน เหมาะสม เจ้าหน้าที่ผู้ปฏิบัติงานมีความรู้ ความสามารถเพียงพอที่จะปฏิบัติงานให้บรรลุวัตถุประสงค์ที่กำหนดไว้ การปฏิบัติงานภายในสหกรณ์ได้ปฏิบัติเป็นไปตามขั้นตอนของระบบงานภายใต้การกำกับ ดูแล ของผู้จัดการสหกรณ์และคณะกรรมการดำเนินการ

สหกรณ์ได้มีการปรับปรุงระบบงานด้านต่างๆ เพื่อความเหมาะสมกับการดำเนินธุรกิจสหกรณ์ มีการประมวลผลข้อมูลในด้านระบบบัญชี ระบบเงินกู้ ระบบเงินรับฝากและระบบฐานข้อมูลสมาชิก ข้อมูลที่ได้จากการประมวลในระบบดังกล่าวสามารถช่วยให้ผู้บริหารสหกรณ์ได้นำไปใช้บริหารงานอย่างมีประสิทธิภาพ

สหกรณ์ได้มีการกำหนด ข้อบังคับ และระเบียบต่างๆ ขึ้นถือใช้เป็นแนวทางในการปฏิบัติงานเหมาะสม ซึ่งครอบคลุมการดำเนินงานและการดำเนินธุรกิจของสหกรณ์ มีการปฏิบัติให้เป็นข้อบังคับและระเบียบที่กำหนด

## 2. ผลการดำเนินงาน

สหกรณ์มีสมาชิกคงเหลือวันสิ้นปี จำนวน 947 ราย ในวันสิ้นปีสหกรณ์มีทุนดำเนินงานทั้งสิ้นจำนวน 1,655,453,329.60 บาท เพิ่มขึ้นจากปีก่อน 174,608,724.17 บาท และในรอบปีสหกรณ์มีรายได้ดอกเบี้ยและผลตอบแทนจากการลงทุนทั้งสิ้น 66,384,229.61 บาท มีค่าใช้จ่ายที่เป็นดอกเบี้ยจ่ายและการลงทุน จำนวน 29,663,370.27 บาท และมีค่าใช้จ่ายในการดำเนินงาน จำนวน 2,948,964.83 บาท ซึ่งทำให้ในปีปัจจุบันมีกำไรสุทธิจำนวน 33,771,894.51 บาท เพิ่มขึ้นจากปีก่อนจำนวน 1,423,691.94 บาท

2.1 ด้านบัญชี จากการสุ่มตรวจสอบบัญชีพบว่ามีการอนุมัติโดยผู้มีอำนาจทุกครั้งมีเอกสารประกอบสมบูรณ์ จัดทำบัญชีเรียบร้อย เป็นปัจจุบัน

2.2 ด้านการเงิน สหกรณ์มีเงินสดคงเหลือ ณ วันสิ้นปี จำนวน 227,263.25 บาท ถูกต้องตรงตามบัญชี การใช้จ่ายเงินต่างๆ เป็นไปตามงบประมาณรายจ่ายที่ได้กำหนดไว้ตามมติที่ประชุมใหญ่สามัญประจำปีและผ่านการพิจารณาจากผู้มีอำนาจในการอนุมัติ

2.3 ด้านเงินรับฝากและการลงทุน สหกรณ์ให้บริการแก่สมาชิกในด้านการรับฝากเงิน ประกอบด้วย เงินรับฝากออมทรัพย์ และออมทรัพย์พิเศษ ระหว่างปีสหกรณ์ได้ดำเนินการรับฝากเงินและถอนเงินฝากของสมาชิกสหกรณ์เป็นไปตามเงื่อนไขที่กำหนดไว้ในระเบียบและประกาศของสหกรณ์ มีรายการเคลื่อนไหวดังนี้

### 1. ประเภทออมทรัพย์มีการฝากถอน จำนวน 256 บัญชี

ยอดยกมาต้นปี	เงินรับฝากระหว่างปี	เงินถอนระหว่างปี	ยอดคงเหลือวันสิ้นปี
51,277,790.24	35,164,947.80	29,341,650.29	57,101,087.75

### 2. ประเภทออมทรัพย์พิเศษมีการฝากถอน จำนวน 676 บัญชี

ยอดยกมาต้นปี	เงินรับฝากระหว่างปี	เงินถอนระหว่างปี	ยอดคงเหลือวันสิ้นปี
625,702,745.08	139,244,685.99	112,489,088.76	652,458,342.31

### อัตราดอกเบี้ยเงินรับฝากและเงินกู้ ณ 31 ธันวาคม 2565

เงินฝาก	อัตราดอกเบี้ย
1. ออมทรัพย์	1.70%
2. ออมทรัพย์พิเศษ	2.20%

### 3. เงินลงทุนในรูปแบบหุ้นกู้ (ตราสารหนี้) ตั๋วสัญญาใช้เงิน กองทุนรวม เป็นเงิน 1,102,461,915.51 บาท

เงินกู้	อัตราดอกเบี้ย
1. เงินกู้สามัญ	
- หุ้นค้าประกัน	5.50%
- บุคคลค้าประกัน	5.50%
- ปรับโครงสร้างหนี้	0.50%
- ทักษะศึกษา	4.50%
- โครงการพัฒนาคุณภาพชีวิต	4.50%
2. เงินกู้ฉุกเฉิน	
- กู้ฉุกเฉินปกติ	5.50%
- กู้ฉุกเฉิน 12 เดือน	5.50%
3. เงินกู้พิเศษ	
- อสังหาริมทรัพย์	5.50%
- ประกอบอาชีพ	5.50%



3.1 ด้านสินเชื่อ สหกรณ์ดำเนินธุรกิจในด้านสินเชื่อโดยให้เงินกู้แก่สมาชิก และการให้เงินกู้แก่สหกรณ์อื่น ลูกหนี้เงินกู้ยืมมีหลักฐานการเป็นหนี้และการค้ำประกันครบถ้วน ถูกต้อง ซึ่งได้ผ่านการพิจารณาและอนุมัติจากคณะกรรมการดำเนินการทุกราย การปฏิบัติดังกล่าวนี้เป็นไปตามระเบียบที่นายทะเบียนสหกรณ์กำหนด

ณ วันสิ้นปี สหกรณ์มีลูกหนี้เงินกู้ยืมแก่สมาชิกทั้งสิ้น จำนวน 264,237,830.72 บาท เป็นเงินกู้ฉุกเฉินจำนวน 7,222,202.41 บาท และเงินกู้สามัญ จำนวน 234,616,300.31 บาท และเงินกู้พิเศษ จำนวน 22,399,328 บาท

3.2 ด้านหนี้สิน ณ วันสิ้นปี สหกรณ์มีหนี้สินจากวงเงินกู้ยืม ธนาคารไทยพาณิชย์จำกัด จำนวน 145,000,000 บาท ธนาคารกรุงศรีอยุธยาจำกัด จำนวน 200,000,000 บาท ธนาคารทหารไทยธนชาติจำกัด จำนวน 100,000,000 บาท ซึ่งเป็นเงินกู้ระยะสั้น ซึ่งไม่เกินวงเงินที่สหกรณ์อาจกู้ยืม หรือค้ำประกันตามที่ได้รับอนุมัติจากที่ประชุมใหญ่ในปี 2565

จึงเรียนมาเพื่อโปรดทราบ



นางสาวปานพิมพ์ นพพรสุภาศรี  
ประธานผู้ตรวจสอบกิจการ



นางสาวภัทราพร กุนอก  
ผู้ตรวจสอบกิจการ

**ความเห็นที่ประชุม** เสนอให้สมาชิกมาสมัครเป็นผู้ตรวจสอบกิจการ

**มติที่ประชุม** รับทราบ

### **ระเบียบวาระที่ 6 เรื่องพิจารณาอนุมัติงบการเงินประจำปี 2565**

ประธานฯ ได้ขออนุญาตให้ นางสาวรงค์ ปราสาททอง ผู้สอบบัญชีสหกรณ์ เป็นผู้นำเสนองบการเงินประจำปี 2565 เพื่อเสนอที่ประชุมได้พิจารณาอนุมัติ

## หนังสือรับรองของสหกรณ์

วันที่ 15 มกราคม 2567

### เรียน ผู้สอบบัญชีสหกรณ์

หนังสือรับรองฉบับนี้ให้ไว้เพื่อประโยชน์ของท่านในการตรวจสอบงบการเงินของสหกรณ์ออมทรัพย์โรงพยาบาลประสาท จำกัด สำหรับปี สิ้นสุดวันที่ 31 ธันวาคม พ.ศ.2565 เพื่อแสดงความเห็นว่างบการเงินดังกล่าวแสดงฐานะการเงิน ณ วันที่ 31 ธันวาคม พ.ศ.2565 ผลการดำเนินงาน และกระแสเงินสด สำหรับปีสิ้นสุดวันเดียวกันของสหกรณ์ออมทรัพย์โรงพยาบาลประสาท จำกัด โดยถูกต้องตามที่ควรในสาระสำคัญตามระเบียบที่นายทะเบียนสหกรณ์กำหนดหรือไม่

ข้าพเจ้าเป็นผู้รับผิดชอบในการจัดให้มีการจัดการที่มีประสิทธิภาพ เพื่อให้การดำเนินงานของสหกรณ์เป็นไปตามกฎหมาย สหกรณ์ ระเบียบ ข้อบังคับที่เกี่ยวข้อง

ข้าพเจ้าขอรับรองรายละเอียดเกี่ยวกับงบการเงินที่ท่านตรวจสอบตามที่ข้าพเจ้าทราบและคิดว่าควรจะเป็น ดังต่อไปนี้

### 1. งบการเงิน

1.1 ตามข้อตกลงในการรับงานตรวจสอบสำหรับปี สิ้นสุดวันที่ 31 ธันวาคม พ.ศ.2565 ข้าพเจ้าเป็นผู้รับผิดชอบ ในการจัดทำงบการเงิน โดยถูกต้องตามที่ควรในสาระสำคัญตามระเบียบที่นายทะเบียนสหกรณ์กำหนด

1.2 งบการเงินไม่มีการแสดงข้อมูลที่ขัดต่อข้อเท็จจริงอันเป็นสาระสำคัญ ซึ่งรวมถึงการละเว้นการแสดงรายการ และข้อมูลต่างๆ

1.3 ข้อสมมุติที่สำคัญที่สหกรณ์ใช้ในการประมาณการทางบัญชีมีความสมเหตุสมผล

1.4 รายการหรือข้อมูลดังต่อไปนี้มีการบันทึกหรือเปิดเผยไว้อย่างเพียงพอและเหมาะสม ในงบการเงิน เช่น รายการธุรกิจที่มีกับบุคคลอื่น ข้อตกลงกับสถาบันการเงินเกี่ยวกับภาระผูกพันเงินฝาก หรือข้อจำกัดการใช้เงินกู้ สินทรัพย์ ที่ใช้เป็นหลักประกัน

1.5 เหตุการณ์ภายหลังวันที่ในงบการเงินที่ระเบียบนายทะเบียนสหกรณ์กำหนดให้ ปรับปรุงหรือเปิดเผยได้ปรับปรุง หรือเปิดเผยแล้ว

1.6 ผลของการไม่แก้ไขข้อมูลที่ขัดต่อข้อเท็จจริงไม่มีสาระสำคัญ ข้อสังเกต ทั้งต่อเฉพาะรายการหรือโดยรวม ต่องบการเงิน รายการของข้อมูลที่ขัดต่อข้อเท็จจริงที่ไม่แก้ไข ได้จัดทำเป็นเอกสารแนบของหนังสือรับรองนี้

1.7 ไม่มีรายการผิดปกติที่เกี่ยวข้องกับการกระทำของคณะกรรมการดำเนินการ หรือเจ้าหน้าที่ของสหกรณ์ ผู้ซึ่งมีหน้าที่ สำคัญเกี่ยวกับระบบบัญชีและระบบการควบคุมภายใน หรือรายการผิดปกติที่มีผลกระทบอย่างเป็นสาระสำคัญต่องบการเงิน

1.8 สหกรณ์มีกรรมสิทธิ์ในสินทรัพย์ทั้งหมดอย่างถูกต้องตามกฎหมาย และไม่มีภาระผูกพันหรือข้อผูกพันใด ๆ ในสินทรัพย์ของสหกรณ์ เว้นแต่ที่ได้เปิดเผยไว้ในหมายเหตุประกอบงบการเงิน

1.9 สหกรณ์ได้บันทึกหรือเปิดเผยรายการหนี้สินทั้งหมดของสหกรณ์ ทั้งที่เกิดขึ้นแล้วและอาจเกิดขึ้น ในภายหน้า ไว้อย่างเหมาะสม รวมทั้งได้มีการเปิดเผยไว้ในหมายเหตุประกอบงบการเงิน เกี่ยวกับหลักประกันทั้งหมดที่สหกรณ์ให้แก่บุคคลที่สาม นอกจากนี้สหกรณ์ไม่มีคดีฟ้องร้องอื่นและไม่มีคดีที่คาดว่าจะเกิดขึ้น

1.10 นอกจากเรื่องที่อยู่หนี้ในหมายเหตุประกอบงบการเงินแล้ว ไม่มีเหตุการณ์ใดเกิดขึ้นหรือไม่ปรากฏข้อเท็จจริง ใดที่มีผลกระทบต่องบการเงินอย่างมีสาระสำคัญ ซึ่งต้องนำมาปรับปรุงงบการเงิน หรือเปิดเผยในหมายเหตุประกอบงบการเงินอีก

### 2. การให้ข้อมูล

ข้าพเจ้าได้จัดเอกสารหลักฐานและข้อมูลดังต่อไปนี้ให้ท่านตรวจสอบครบถ้วนแล้ว คือ

2.1 บันทึกทุกรายการทุกรายการในบัญชี เอกสารหลักฐานประกอบรายการบัญชี และข้อมูลอื่นที่เกี่ยวข้องทั้งหมด

2.2 รายงานการประชุมคณะกรรมการดำเนินการและรายงานการประชุมใหญ่

- 2.3 ข้อมูลอื่นที่ท่านขอจากข้าพเจ้าเพื่อวัตถุประสงค์ของการตรวจสอบ
- 2.4 เข้าถึงบุคคลในสหกรณ์ที่ท่านระบุว่าจำเป็นในการได้มาซึ่งหลักฐานการสอบบัญชีอย่างไม่จำกัด
- 2.5 สหกรณ์ได้ปฏิบัติตามเงื่อนไขของสัญญาทั้งหมดซึ่งหากไม่ปฏิบัติตามอาจมีผลกระทบอย่างมีสาระสำคัญต่องบการเงิน นอกจากนี้สหกรณ์ได้ปฏิบัติตามระเบียบและข้อกำหนดของหน่วยงานราชการหรือหน่วยงาน ที่กำกับดูแล ซึ่งหากไม่ปฏิบัติตามอาจมีผลกระทบอย่างมีสาระสำคัญต่องบการเงิน
- 2.6 สหกรณ์ได้เปิดเผยข้อมูลทั้งหมดที่เป็นผลจากการประเมินความเสี่ยงเรื่องการทุจริตที่มีผลต่อการแสดงงบการเงินที่ขัดต่อข้อเท็จจริงอันเป็นสาระสำคัญ
- 2.7 สหกรณ์ได้เปิดเผยข้อมูลทุกอย่าง ซึ่งเกี่ยวข้องกับการทุจริตหรือสงสัยจะทุจริตที่สหกรณ์ทราบและที่มีผลกระทบต่อสหกรณ์ โดยเกี่ยวข้องกับคณะกรรมการดำเนินการสหกรณ์ เจ้าหน้าที่สหกรณ์ที่มีบทบาทสำคัญเกี่ยวกับการควบคุมภายใน หรือบุคคลอื่น ซึ่งการทุจริตมีผลกระทบอย่างมีสาระสำคัญต่องบการเงิน
- 2.8 สหกรณ์ไม่ได้รับหนังสือแจ้งจากหน่วยงานอื่นมีผลต่องบการเงิน เพราะมิได้ปฏิบัติตามกฎหมายหรือข้อบังคับ ซึ่งรวมถึงการถูกเรียกขาดเซช หรือถูกประเมินภาษีอากร หรือมีหนี้สินที่อาจเกิดขึ้นในภายหลัง ซึ่งควรจะได้นำมาพิจารณาเปิดเผยในหมายเหตุประกอบงบการเงิน หรือใช้เป็นหลักเกณฑ์ในการตั้งสำรองค่าเสียหายที่อาจเกิดขึ้น

ขอแสดงความนับถือ



(นายแพทย์อุดม ภู่วโรดม)

ประธานกรรมการสหกรณ์ออมทรัพย์



(นายเอนก นาคติลล)

รองประธานกรรมการสหกรณ์ออมทรัพย์

# สำนักงานสุรางค์ ปราสาททอง

80/137 ถนนนวมินทร์ ซอย 87 แขวงนวมินทร์ เขตบึงกุ่ม กทม 10240 โทร 08 6397 1944 Email:bo\_nusssss@hotmail.com

## รายงานของผู้สอบบัญชี

### เสนอ สมาชิกสหกรณ์ออมทรัพย์โรงพยาบาลประสาท จำกัด

#### ความคิดเห็น

ข้าพเจ้าได้ตรวจสอบงบการเงินของสหกรณ์ออมทรัพย์โรงพยาบาลประสาท จำกัด ซึ่งประกอบด้วยงบแสดงฐานะการเงิน ณ วันที่ 31 ธันวาคม 2565 งบกำไรขาดทุนและงบกระแสเงินสด สำหรับปีสิ้นสุดวันเดียวกันและหมายเหตุประกอบงบการเงิน รวมถึงหมายเหตุสรุปนโยบายบัญชีที่สำคัญ

ข้าพเจ้าเห็นว่า งบการเงินข้างต้นนี้แสดงฐานะการเงินของสหกรณ์ออมทรัพย์โรงพยาบาลประสาท จำกัด ณ วันที่ 31 ธันวาคม 2565 ผลการดำเนินงาน และกระแสเงินสด สำหรับปีสิ้นสุดวันเดียวกัน โดยถูกต้องตามที่ควรในสาระสำคัญ ตามระเบียบนายทะเบียนสหกรณ์

#### เกณฑ์ในการแสดงความเห็น

ข้าพเจ้าได้ปฏิบัติตามตรวจสอบตามมาตรฐานการสอบบัญชีและตามระเบียบกรมตรวจบัญชีสหกรณ์ ความรับผิดชอบของข้าพเจ้าได้กล่าวไว้ ในส่วนของความรับผิดชอบของผู้สอบบัญชีต่อการตรวจสอบงบการเงินในรายงานของข้าพเจ้า ข้าพเจ้ามีความเป็นอิสระจากสหกรณ์และได้ปฏิบัติตามจรรยาบรรณของผู้สอบบัญชีสหกรณ์ ข้าพเจ้าเชื่อว่าหลักฐานการสอบบัญชีที่ข้าพเจ้าได้รับเพียงพอและเหมาะสม เพื่อใช้เป็นเกณฑ์ในการแสดงความเห็นของข้าพเจ้า

#### เรื่องสำคัญในการตรวจสอบ

เรื่องสำคัญในการตรวจสอบ คือ เรื่องต่าง ๆ ที่มีนัยสำคัญที่สุดตามดุลยพินิจของผู้ประกอบวิชาชีพของข้าพเจ้า ในการตรวจสอบงบการเงินสำหรับงวดปัจจุบัน ข้าพเจ้าได้นำเรื่องเหล่านี้มาพิจารณาในบริบทของการตรวจสอบงบการเงินโดยรวมและในการแสดงความเห็นของข้าพเจ้า ทั้งนี้ ข้าพเจ้าไม่ได้แสดงความเห็นแยกต่างหากสำหรับเรื่องเหล่านี้

เรื่องสำคัญในการตรวจสอบ พร้อมวิธีการตรวจสอบแต่ละเรื่องมีดังต่อไปนี้

#### เงินลงทุน

ตามที่กล่าวไว้ในหมายเหตุประกอบงบการเงิน ข้อ 4 เงินลงทุน ณ วันที่ 31 ธันวาคม 2565 สหกรณ์มีเงินลงทุน จำนวน 1,102,461,915.51 บาท คิดเป็นร้อยละ 66.60 ของสินทรัพย์ทั้งสิ้น ซึ่งเป็นเรื่องสำคัญในการตรวจสอบ เนื่องจากเงินลงทุนดังกล่าวมีมูลค่าสูง เพื่อให้ทราบว่าสหกรณ์นำเงินไปลงทุนเป็นไปตามพระราชบัญญัติสหกรณ์ พ.ศ. 2542 และประกาศคณะกรรมการพัฒนาการสหกรณ์แห่งชาติ พ.ศ. 2563 เรื่อง ข้อกำหนดการฝากหรือลงทุนอย่างอื่นของสหกรณ์ การขออนุมัติจากที่ประชุมใหญ่ของสหกรณ์ อีกทั้งภาวะที่ราคาหลักทรัพย์มีความผันผวนตามภาวะเศรษฐกิจ และสภาพแวดล้อมต่าง ๆ อาจทำให้เกิดผลขาดทุนจากการลงทุน และอาจส่งผลกระทบต่อการทำงานของสหกรณ์ได้

ข้าพเจ้าได้สอบทานขั้นตอนการปฏิบัติและการควบคุมภายในที่เกี่ยวข้องกับเงินลงทุน สอบทานการลงทุนของสหกรณ์เป็นไปตามพระราชบัญญัติสหกรณ์ พ.ศ. 2542 ประกาศคณะกรรมการพัฒนาการสหกรณ์แห่งชาติ พ.ศ. 2563 เรื่อง ข้อกำหนดการฝากหรือลงทุนอย่างอื่นของสหกรณ์ สอบทานการอนุมัติการลงทุนตรวจสอบแหล่งเงินทุนที่สหกรณ์ได้มาเพื่อนำเงินไปลงทุนในหลักทรัพย์ ตรวจสอบเอกสารหลักฐานการอนุมัติ เอกสารสิทธิของเงินลงทุน ตรวจสอบหลักฐานการ ติราคาและมูลค่ายุติธรรมของเงินลงทุน ณ วันสิ้นปี รวมทั้งสอบทานการแสดงผลมูลค่าของเงินลงทุนและการเปิดเผยข้อมูลในหมายเหตุประกอบงบการเงิน

## เงินให้กู้ยืม

ตามที่กล่าวไว้ในหมายเหตุประกอบงบการเงิน ข้อ 5 เงินให้กู้ยืม ณ วันที่ 31 ธันวาคม 2565 สหกรณ์มีลูกหนี้เงินให้กู้ยืมทั้งสิ้น จำนวน 500,237,830.72 บาท คิดเป็นร้อยละ 30.22 ของสินทรัพย์ทั้งสิ้น ซึ่งเป็นเรื่องสำคัญในการตรวจสอบ เนื่องจาก การให้สินเชื่ออาจมีความเสี่ยงเกี่ยวกับความสามารถในการชำระเงินต้นและดอกเบี้ยเงินให้กู้ยืม ซึ่งต้องใช้ดุลยพินิจในการประเมินความเหมาะสมในการให้สินเชื่อแต่ละประเภท ประกอบกับจำนวนเงินสาระสำคัญ

ดอกเบี้ยรับจากเงินให้กู้ยืม เป็นรายการที่มีสาระสำคัญต่องบการเงิน และเป็นรายการที่ส่งผลกระทบต่อกำไรสุทธิประจำปีของสหกรณ์

ข้าพเจ้าจึงได้ให้ความสำคัญในการตรวจสอบการรับรู้รายได้ดอกเบี้ยเงินให้กู้ของสหกรณ์ โดยเฉพาะเรื่องงวดเวลาการรับชำระหนี้ และการรับรู้รายได้ดอกเบี้ยเงินให้กู้ที่ประมวลผลด้วยระบบคอมพิวเตอร์

ข้าพเจ้าได้สอบทานขั้นตอนการปฏิบัติและการควบคุมภายในที่เกี่ยวข้องกับการให้เงินกู้ยืม สอบทานมติที่ประชุมคณะกรรมการเงินกู้ ทดสอบการคำนวณดอกเบี้ยเงินกู้ และการหักหนี้เงินต้นของผู้กู้ที่มีหนี้สัญญาเก่าคงเหลืออยู่ก่อนกู้เงินสัญญาใหม่ รวมทั้งได้สอบทานนี้คงเหลือกับสมาชิกและสหกรณ์อื่น เพื่อทราบความมีอยู่จริง

## เงินรับฝาก

ตามที่กล่าวไว้ในหมายเหตุประกอบงบการเงิน ข้อ 9 เงินรับฝาก ณ วันที่ 31 ธันวาคม 2565 สหกรณ์มีเงินรับฝาก จำนวน 809,559,430.06 บาท คิดเป็นร้อยละ 48.90 ของสินทรัพย์ทั้งสิ้น ซึ่งเป็นเรื่องสำคัญในการตรวจสอบ หากผู้ฝากเงินถอนเงินหลายรายเป็นจำนวนมากผิดปกติ เนื่องจากย้ายไปลงทุนหาผลตอบแทนที่สูงกว่า หรือเกิดการตื่นตระหนก หรือขาดความเชื่อมั่นต่อสหกรณ์ อาจทำให้สหกรณ์ขาดเงินทุนที่จะนำมาบริหารให้เกิดรายได้เพิ่มขึ้น และอาจทำให้สหกรณ์ขาดสภาพคล่องได้

ข้าพเจ้าได้สอบทานขั้นตอนการปฏิบัติและการควบคุมภายในที่เกี่ยวข้องกับการรับฝากเงิน สอบทานการรับฝากเงินให้เป็นไปตามระเบียบและข้อบังคับของสหกรณ์ ตรวจสอบเอกสารหลักฐาน ตรวจสอบใบฝากเงิน ใบถอนเงินฝาก ตรวจสอบลายมือชื่อผู้ถอนเงินฝาก เปรียบเทียบยอดเงินฝากคงเหลือกับรายงานการเคลื่อนไหวเงินรับฝาก ทดสอบการคำนวณดอกเบี้ยเงินรับฝาก รวมทั้งการยืนยันยอดเงินฝากกับผู้ฝากเงิน

## เรื่องอื่น

งบการเงินของสหกรณ์ออมทรัพย์โรงพยาบาลประสาท จำกัด สำหรับปีสิ้นสุดวันที่ 31 ธันวาคม 2564 ตรวจสอบโดยผู้สอบบัญชีอื่น ซึ่งแสดงความเห็นอย่างไม่มีเงื่อนไข ตามรายงานลงวันที่ 17 มกราคม 2565

## ความรับผิดชอบของคณะกรรมการดำเนินการสหกรณ์ต่องบการเงิน

คณะกรรมการดำเนินการสหกรณ์มีหน้าที่รับผิดชอบในการจัดทำและนำเสนองบการเงินเหล่านี้โดยถูกต้องตามที่ควรตามระเบียบนายทะเบียนสหกรณ์ และรับผิดชอบเกี่ยวกับการควบคุมภายในที่คณะกรรมการดำเนินการสหกรณ์ พิจารณาว่าจำเป็น เพื่อให้สามารถจัดทำงบการเงิน ที่ปราศจากการแสดงข้อมูลที่ขัดต่อข้อเท็จจริงอันเป็นสาระสำคัญไม่ว่าจะเกิดจากการทุจริตหรือข้อผิดพลาด

ในการจัดทำงบการเงิน คณะกรรมการดำเนินการสหกรณ์รับผิดชอบในการประเมินความสามารถของสหกรณ์ในการดำเนินงานต่อเนื่อง การเปิดเผยเรื่องที่เกี่ยวข้องกับการดำเนินงานต่อเนื่องในกรณีที่มีเรื่องดังกล่าว และการใช้เกณฑ์การบัญชีสำหรับการดำเนินงานต่อเนื่อง เว้นแต่คณะกรรมการดำเนินการสหกรณ์มีความตั้งใจที่จะเลิกสหกรณ์หรือหยุดดำเนินงานหรือไม่สามารถดำเนินงานต่อเนื่องต่อไปได้

## ความรับผิดชอบของผู้สอบบัญชีต่อการตรวจสอบงบการเงิน

การตรวจสอบของข้าพเจ้ามีวัตถุประสงค์เพื่อให้ได้ความเชื่อมั่นอย่างสมเหตุสมผลว่างบการเงินโดยรวมปราศจากการแสดงข้อมูลที่ขัดต่อข้อเท็จจริงอันเป็นสาระสำคัญหรือไม่ ไม่ว่าจะเกิดจากการทุจริตหรือข้อผิดพลาด และเสนอรายงานของผู้สอบบัญชี ซึ่งรวมความเห็นของข้าพเจ้าอยู่ด้วย ความเชื่อมั่นอย่างสมเหตุสมผล คือความเชื่อมั่นในระดับสูงแต่ไม่ได้เป็นการรับประกันว่าการปฏิบัติงานตรวจสอบตามมาตรฐานการสอบบัญชีและระเบียบกรมตรวจบัญชีสหกรณ์จะสามารถตรวจพบข้อมูลที่ขัดต่อข้อเท็จจริงอันเป็นสาระสำคัญที่มีอยู่ได้เสมอไป ข้อมูลที่ขัดต่อข้อเท็จจริงอาจเกิดจากการทุจริตหรือ



ข้อผิดพลาดและถือว่ามีสาระสำคัญเมื่อคาดการณ์ได้อย่างสมเหตุสมผลว่า รายการที่ขัดต่อข้อเท็จจริงแต่ละรายการหรือทุกรายการรวมกันจะมีผลต่อการตัดสินใจทางเศรษฐกิจของผู้ใช้งบการเงินจากการใช้งบการเงินเหล่านี้

ในการตรวจสอบของข้าพเจ้าตามมาตรฐานการสอบบัญชีและระเบียบกรมตรวจบัญชีสหกรณ์ ข้าพเจ้าได้ใช้ดุลยพินิจและการสังเกตและสงสัยเยี่ยงผู้ประกอบการวิชาชีพตลอดการตรวจสอบ การปฏิบัติงานของข้าพเจ้ารวมถึง

- ❖ ระบุและประเมินความเสี่ยงจากการแสดงข้อมูลที่ขัดต่อข้อเท็จจริงอันเป็นสาระสำคัญใน งบการเงิน ไม่ว่าจะเกิดจากการทุจริตหรือข้อผิดพลาด ออกแบบและปฏิบัติตามวิธีการตรวจสอบ เพื่อตอบสนองต่อความเสี่ยงเหล่านั้น และได้หลักฐานการสอบบัญชีที่เพียงพอและเหมาะสมเพื่อเป็นเกณฑ์ในการแสดงความเห็นของข้าพเจ้า ความเสี่ยงที่ไม่พบข้อมูลที่ขัดต่อข้อเท็จจริงอันเป็นสาระสำคัญซึ่งเป็นผลมาจากการทุจริตจะสูงกว่าความเสี่ยงที่เกิดจากข้อผิดพลาด เนื่องจากการทุจริตอาจเกี่ยวกับการสมรู้ร่วมคิด การปลอมแปลงเอกสารหลักฐาน การตั้งใจละเว้นการแสดงข้อมูล การแสดงข้อมูลที่ไม่ตรงตามข้อเท็จจริง หรือการแทรกแซงการควบคุมภายใน

- ❖ ทำความเข้าใจในระบบการควบคุมภายในที่เกี่ยวข้องกับการตรวจสอบ เพื่อออกแบบวิธีการตรวจสอบที่เหมาะสมกับสถานการณ์ แต่ไม่ใช่เพื่อวัตถุประสงค์ในการแสดงความเห็นต่อความมีประสิทธิภาพของการควบคุมภายในของสหกรณ์

- ❖ ประเมินความเหมาะสมของนโยบายการบัญชีที่คณะกรรมการดำเนินการสหกรณ์ใช้และความสมเหตุสมผลของประมาณการทางบัญชีและการเปิดเผยข้อมูลที่เกี่ยวข้องซึ่งจัดทำขึ้นโดยคณะกรรมการดำเนินการสหกรณ์

- ❖ สรุปร่วมกับความเหมาะสมของการใช้เกณฑ์การบัญชีสำหรับการดำเนินงานต่อเนื่องของคณะกรรมการดำเนินการสหกรณ์ และจากหลักฐานการสอบบัญชีที่ได้รับว่า มีความไม่แน่นอนที่มีสาระสำคัญที่เกี่ยวกับเหตุการณ์หรือสถานการณ์ที่อาจเป็นเหตุให้เกิดข้อสงสัยอย่างมีนัยสำคัญต่อความสามารถของสหกรณ์ในการดำเนินงานต่อเนื่องหรือไม่ ถ้าข้าพเจ้าได้ข้อสรุปว่ามีความไม่แน่นอนที่มีสาระสำคัญ ข้าพเจ้าต้องให้ข้อสังเกตไว้ในรายงานของผู้สอบบัญชีของข้าพเจ้าถึงการ

เปิดเผยข้อมูลที่เกี่ยวข้องในงบการเงิน หรือถ้าการเปิดเผยดังกล่าวไม่เพียงพอ ความเห็นของข้าพเจ้าจะเปลี่ยนแปลงไป ข้อสรุปของข้าพเจ้าขึ้นอยู่กับหลักฐานการสอบบัญชีที่ได้รับจนถึงวันที่ในรายงานของผู้สอบบัญชีของข้าพเจ้า อย่างไรก็ตาม เหตุการณ์หรือสถานการณ์ในอนาคตอาจเป็นเหตุให้สหกรณ์ต้องหยุดการดำเนินงานต่อเนื่องได้

- ❖ ประเมินการนำเสนอ โครงสร้างและเนื้อหาของงบการเงินโดยรวม รวมถึงการเปิดเผยข้อมูลที่เกี่ยวข้องตลอดจนประเมินว่างบการเงินแสดงรายการและเหตุการณ์ที่เกิดขึ้นโดยถูกต้องตามที่ควรหรือไม่

ข้าพเจ้าได้สื่อสารกับคณะกรรมการดำเนินการสหกรณ์เกี่ยวกับขอบเขตและช่วงเวลาของการตรวจสอบตามที่ได้วางแผนไว้ ประเด็นที่มีนัยสำคัญที่พบจากการตรวจสอบ รวมถึงข้อบกพร่องที่มีนัยสำคัญ ในระบบการควบคุมภายในซึ่งข้าพเจ้าได้พบในระหว่างการตรวจสอบของข้าพเจ้า

จากเรื่องทั้งหลายที่สื่อสารกับคณะกรรมการดำเนินการสหกรณ์ ข้าพเจ้าได้พิจารณาเรื่องต่าง ๆ ที่มีนัยสำคัญที่สุดในการตรวจสอบงบการเงินในงวดปัจจุบันและกำหนดเป็นเรื่องสำคัญในการตรวจสอบ ข้าพเจ้าได้อธิบายเรื่องเหล่านี้ไว้ในรายงานของผู้สอบบัญชี เว้นแต่กฎหมายหรือข้อบังคับห้ามไม่ให้เปิดเผยเรื่องดังกล่าวต่อสาธารณะหรือสถานการณ์ที่ยากที่จะเกิดขึ้น ข้าพเจ้าพิจารณาว่าไม่ควรสื่อสารเรื่องดังกล่าวในรายงานของข้าพเจ้า เพราะการกระทำดังกล่าว สามารถคาดการณ์ได้อย่างสมเหตุสมผลว่าจะมีผลกระทบในทางลบมากกว่าผลประโยชน์ที่ผู้มีส่วนได้เสียสาธารณะจะได้รับการสื่อสารดังกล่าว

(นางสุรางค์ ปราสาททอง)

ผู้สอบบัญชีสหกรณ์

# สำนักงานสุรางค์ ปราสาททอง

80/137 ถนนนวมินทร์ ซอย 87 แขวงนวมินทร์ เขตบึงกุ่ม กทม 10240 โทร 08 6397 1944 Email:bo\_nusssss@hotmail.com

## รายงานผลการตรวจสอบบัญชี สหกรณ์ออมทรัพย์โรงพยาบาลประสาท จำกัด จังหวัดกรุงเทพมหานคร สำหรับปีสิ้นสุดวันที่ 31 ธันวาคม 2565

### เสนอ อธิบดีกรมตรวจบัญชีสหกรณ์

ตามที่อธิบดีกรมตรวจบัญชีสหกรณ์ได้แต่งตั้งให้ข้าพเจ้าเป็นผู้สอบบัญชีสหกรณ์ออมทรัพย์โรงพยาบาลประสาท จำกัด สำหรับปีสิ้นสุดวันที่ 31 ธันวาคม 2565 นั้น ข้าพเจ้าได้ตรวจสอบงบการเงินประจำปีและแสดงความเห็นในรายงานของผู้สอบบัญชีอย่างไม่มีเงื่อนไข ลงวันที่ 6 กุมภาพันธ์ 2566 นั้น

ข้าพเจ้าขอรายงานผลการตรวจสอบบัญชี ดังนี้

#### 1. ข้อสังเกตที่พบจากการตรวจสอบ เกี่ยวกับจุดอ่อนของการควบคุมภายใน

##### 1.1 ด้านการบริหารจัดการทั่วไป

1) สหกรณ์มีการกำหนดระเบียบไว้เป็นแนวทางในการปฏิบัติงานเพียงพอและเหมาะสมแก่การดำเนินงาน การปฏิบัติงานเป็นไปตามระเบียบที่กำหนดไว้

2) สหกรณ์มีการแบ่งส่วนงานและการกำหนดหน้าที่ความรับผิดชอบของเจ้าหน้าที่ไว้เหมาะสม มีการควบคุม การปฏิบัติงานตามขั้นตอน เจ้าหน้าที่ที่มีความรู้ความสามารถในการปฏิบัติงานได้ดี

3) คณะกรรมการดำเนินการและฝ่ายจัดการของสหกรณ์ มีความรู้ความสามารถในการบริหารงานและปฏิบัติงาน ได้ดี สหกรณ์ไม่ได้มีการกำหนดแผนงานไว้ มีเพียงประมาณการรายได้และค่าใช้จ่ายไว้ต่อที่ประชุมใหญ่สามัญประจำปี ผลการดำเนินงานรายได้ทั้งสิ้นคิดเป็น 1.02 เท่าของประมาณการรายได้ทั้งสิ้น รายจ่ายทั้งสิ้นคิดเป็นร้อยละ 90.96 ของประมาณ การรายจ่ายทั้งสิ้นที่กำหนดไว้ต่อที่ประชุมใหญ่ ส่วนค่าใช้จ่ายในการดำเนินงาน คิดเป็นร้อยละ 88.19 ของงบประมาณค่าใช้จ่าย ดำเนินงาน ถ้าวัดเฉลี่ยอยู่ในงบประมาณที่ได้รับอนุมัติจากที่ประชุมใหญ่

4) การจัดทำบัญชีและรายงานทางการเงินสหกรณ์บันทึกบัญชีโดยใช้โปรแกรมระบบบัญชีของบริษัท คิว แอนด์ เอ คอมมิวนิเคชั่น จำกัด ควบคุมกับโปรแกรมระบบบัญชีของกรมตรวจบัญชีสหกรณ์ โดยระหว่างปีที่ประชุมคณะกรรมการดำเนินการ ได้อนุมัติให้หยุดการใช้โปรแกรมระบบบัญชี ของบริษัท คิว แอนด์ เอ คอมมิวนิเคชั่นและให้ใช้โปรแกรมระบบบัญชีของกรม ตรวจบัญชี เต็มระบบ แบบเชื่อมโยง ระบบมีความเหมาะสมเพียงพอต่อการปฏิบัติงาน การจัดทำบัญชีเรียบร้อยเป็นปัจจุบัน มีเอกสารหลักฐานประกอบการบันทึกบัญชีเหมาะสม

##### 1.2 ด้านการดำเนินธุรกิจ

สหกรณ์ดำเนินธุรกิจ 2 ด้าน ดังนี้

1) ด้านการให้เงินกู้ ระหว่างปีให้เงินกู้แก่สมาชิก 3 ประเภท ได้แก่ เงินกู้เพื่อเหตุฉุกเฉิน เงินกู้สามัญ และเงินกู้พิเศษ จำนวน 369,727,304.30 บาท และให้เงินกู้แก่สหกรณ์อื่น จำนวน 250,000,000.00 บาท รวมให้เงินกู้ทั้งสิ้น จำนวน 619,727,304.30 บาท เพิ่มขึ้นจากปีก่อน จำนวน 303,227,916.82 บาท หรือเพิ่มขึ้นร้อยละ 95.81

2) รับฝากเงินระหว่างปีรับฝากเงินจากสมาชิก 2 ประเภท ได้แก่ ออมทรัพย์และออมทรัพย์พิเศษจำนวน 174,256,668.55 บาท และรับฝากเงินจากสหกรณ์อื่น 250,000,000.00 บาท รวมรับฝากเงินทั้งสิ้น จำนวน 424,256,668.55 บาท เพิ่มขึ้นจากปีก่อน จำนวน 244,960,653.14 บาท หรือเพิ่มขึ้น 1.37 เท่า

๕-๙-๖

## 2. ผลการวิเคราะห์ความเสี่ยงทางการเงิน

### 2.1 ความเพียงพอของเงินทุน

สหกรณ์มีทุนดำเนินงานทั้งสิ้นจำนวน 1,655,453,329.60 บาท เป็นทุนของสหกรณ์เองจำนวน 622,808,234.99 บาท หรือร้อยละ 37.62 เงินรับฝาก จำนวน 809,559,430.06 บาท หรือร้อยละ 48.90 เงินกู้ยืมระยะสั้น จำนวน 221,000,000.00 บาท หรือร้อยละ 13.35 และหนี้สินอื่น ๆ จำนวน 2,085,664.55 บาท หรือร้อยละ 0.13 ของทุนดำเนินงานทั้งสิ้น พิจารณาโดยรวมมีสัดส่วนหนี้สินต่อทุนของสหกรณ์ 1.66 เท่า ปีก่อน 1.49 เท่า อัตราส่วนเพิ่มขึ้นจากปีก่อน ผลตอบแทนต่อส่วนของผู้ถือหุ้นร้อยละ 5.55 ปีก่อน ร้อยละ 5.53 อัตราส่วนเพิ่มขึ้นจากปีก่อน

### 2.2 คุณภาพของสินทรัพย์

สินทรัพย์ของสหกรณ์ ลงทุนอยู่ในเงินลงทุน จำนวน 1,102,461,915.51 บาท หรือร้อยละ 66.60 เงินให้กู้ยืม จำนวน 500,237,830.72 บาท หรือร้อยละ 30.22 ของสินทรัพย์ทั้งสิ้น โดยลูกหนี้เงินให้กู้ยืมส่วนใหญ่สามารถชำระหนี้ได้ตามกำหนด ไม่มีหนี้รายใดคาดว่าจะสูญหรือเรียกเก็บไม่ได้ คุณภาพของสินทรัพย์จึงขึ้นอยู่กับประสิทธิภาพการบริหารจัดการเงินลงทุนให้ได้รับผลตอบแทนที่เหมาะสมและติดตามลูกหนี้ให้ชำระหนี้ให้เป็นไปตามกำหนด อย่างไรก็ตามสินทรัพย์ส่วนใหญ่มีคุณภาพสามารถสร้างรายได้ให้กับสหกรณ์ได้ 0.04 รอบ เท่ากับปีก่อน และได้รับอัตราผลตอบแทนต่อสินทรัพย์ ร้อยละ 2.15 ปีก่อนร้อยละ 2.08 อัตราส่วนเพิ่มขึ้นจากปีก่อน

สหกรณ์นำเงินไปลงทุนส่วนใหญ่เป็นเงินลงทุนระยะยาว เป็นเงินลงทุนที่อยู่ในความต้องการของตลาด จำนวน 509,329,915.51 บาท และเป็นเงินลงทุนที่ไม่อยู่ในความต้องการของตลาด จำนวน 609,132,000.00 บาท การลงทุนเป็นไปตามกฎหมายที่กำหนด ไม่มีความเสี่ยงที่จะไม่ได้รับคืนเงินทุน ยกเว้น เงินลงทุนหุ้นกู้บริษัทการบินไทย จำกัด (มหาชน) จำนวน 160,000,000.00 บาท อยู่ระหว่างฟื้นฟูกิจการ สหกรณ์ได้ตั้งค่าเผื่อการปรับมูลค่าเงินลงทุน จำนวน 16,000,000.00 บาท ตามคำแนะนำกรมตรวจบัญชีสหกรณ์ อย่างน้อยปีละไม่ต่ำกว่าร้อยละ 5 ตลอดระยะเวลาฟื้นฟูกิจการ และระงับการรับรู้รายได้ ดอกเบี้ยรับ จำนวน 21,083,161.64 บาท

สหกรณ์มีการนำเงินฝากไว้กับสหกรณ์อื่น จำนวน 29,160,000.00 บาท คิดเป็น ร้อยละ 1.76 ของสินทรัพย์ทั้งสิ้น ยังไม่พบปัญหาด้านสภาพคล่องของสหกรณ์ผู้รับฝากเงิน

### 2.3 ชีตความสามารถในการบริหาร

สหกรณ์ดำเนินธุรกิจรวมมูลค่า 1,293,983,972.85 บาท เฉลี่ยเดือนละ 107,831,997.74 บาท มูลค่าธุรกิจเพิ่มขึ้นจากปีก่อน 798,188,569.96 บาท หรือเพิ่มขึ้น 1.61 เท่า โดยธุรกิจให้เงินกู้มีมูลค่าสูงสุด คิดเป็น ร้อยละ 67.21 รองลงมาเป็นธุรกิจเงินรับฝาก คิดเป็นร้อยละ 32.79 ของมูลค่าธุรกิจทั้งสิ้น

### 2.4 ความสามารถในการทำกำไร

สหกรณ์มีผลการดำเนินงาน กำไรสุทธิ 33,771,894.51 บาท คิดเป็นร้อยละ 50.90 ของรายได้ดอกเบี้ยและผลตอบแทนเงินลงทุน เพิ่มขึ้นจากปีก่อน 1,423,691.94 บาท หรือเพิ่มขึ้นร้อยละ 4.40

### 2.5 สภาพคล่อง

สหกรณ์มีสินทรัพย์สามารถเปลี่ยนเป็นเงินสดได้ภายในระยะเวลาหนึ่งปี จำนวน 97,3579,023.56 บาท มีหนี้สินที่ต้องชำระคืนภายในระยะเวลาหนึ่งปี จำนวน 1,030,896,458.61 บาท คิดเป็นอัตราส่วนทุนหมุนเวียน 0.09 ต่อ 1 สินทรัพย์ส่วนใหญ่เป็นเงินลงทุน รองลงมาเป็นเงินให้กู้ยืม ซึ่งส่วนใหญ่สามารถชำระหนี้ได้ตามกำหนด ไม่มีหนี้ไม่ก่อให้เกิดรายได้แต่อย่างใด การดำรงสินทรัพย์สภาพคล่อง เป็นไปตามกฎกระทรวงและประกาศกระทรวงเกษตรและสหกรณ์กำหนด

### 2.6 ผลกระทบของธุรกิจ

สหกรณ์ให้สินเชื่อแก่สมาชิก โดยมีสมาชิกค้ำประกันหนี้เงินกู้เป็นส่วนใหญ่ อาจก่อให้เกิดความเสี่ยงที่ผู้ค้ำประกัน จะไม่สามารถชำระหนี้ได้ แต่อย่างไรก็ตามคณะกรรมการดำเนินการได้มีการติดตามหนี้ที่ชำระไม่เป็นไปตามงวดชำระหนี้ อย่างสม่ำเสมอ กรณี สมาชิกค้างชำระหนี้ ฝ่ายจัดการได้นำเสนอที่ประชุมคณะกรรมการเพื่อร่วมกำหนดแนวทางแก้ไขเป็นประจำทุกเดือน

## 3. การติดตามแก้ไขข้อสังเกต

สหกรณ์ไม่มีข้อสังเกตที่ต้องติดตามแก้ไขแต่อย่างใด

## 4. เรื่องอื่น

การนำเงินไปฝากกับสหกรณ์อื่น หรือให้สหกรณ์อื่นกู้ สหกรณ์ควรศึกษาข้อมูลของสหกรณ์นั้น ๆ เช่น วัตถุประสงค์ในการระดมเงินฝาก ฐานะการเงิน ผลการดำเนินงาน ระเบียบว่าด้วยเงินรับฝากสหกรณ์อื่น และเมื่อรวมเงินกู้ยืมและเงินรับฝากของสหกรณ์อื่นเข้าด้วยกันแล้ว ต้องจำกัดไม่เกินวงเงินกู้ยืมหรือการค้ำประกันของสหกรณ์ผู้รับฝากเงินที่ได้รับความเห็นชอบจากนายทะเบียนสหกรณ์ และไม่ควรเกินกว่าร้อยละ 10 ของทุนเรือนหุ้นบวกด้วยทุนสำรองของสหกรณ์ด้วย



(นางสุรางค์ ปราสาททอง)

ผู้สอบบัญชีสหกรณ์

วันที่ 6 กุมภาพันธ์ 2566

แบบ RQ 2  
 รายงาน-ระดับสหกรณ์

รายงานผลการประเมินชั้นคุณภาพการควบคุมภายใน  
 สหกรณ์ออมทรัพย์โรงพยาบาลประสาท จำกัด  
 สำหรับปีสิ้นสุด วันที่ 31 ธันวาคม 2565

		ระดับชั้นคุณภาพ
ส่วนที่ 1	สภาพแวดล้อมการควบคุม	ดีมาก
ส่วนที่ 2	ความเสี่ยงและกิจกรรมควบคุม	ดี
	ด้านการเงิน การบัญชี	ดี
	ธุรกิจสินเชื่อ	ดี
	ธุรกิจเงินรับฝาก	ดี
	เงินลงทุนในหลักทรัพย์	ดี
	ที่ดิน อาคาร และอุปกรณ์	ดีมาก
	เจ้าหน้าที่เงินกู้	ดีมาก
	สมาชิกและทุนเรือนหุ้น	ดีมาก
ส่วนที่ 3	ระบบข้อมูลสารสนเทศ และการสื่อสาร	ดีมาก
ส่วนที่ 4	ระบบการติดตามและประเมินผล	ดีมาก
	สรุปการประเมินจัดชั้นคุณภาพ	ดีมาก

โดย นางสาวรงค์ ปราสาททอง ผู้สอบบัญชี ภาคเอกชน

17 มกราคม 2566

๕-๐๖-๖

**สหกรณ์ออมทรัพย์โรงพยาบาลประสาท จำกัด**
**งบแสดงฐานะการเงิน**

ณ วันที่ 31 ธันวาคม 2565

หมายเหตุ

 ปี 2565  
(บาท)

 ปี 2564  
(บาท)

สินทรัพย์		ปี 2565 (บาท)	ปี 2564 (บาท)
<b>สินทรัพย์หมุนเวียน</b>			
เงินสดและเงินฝากธนาคาร	3	18,060,683.21	19,754,213.19
เงินฝาก สอ.สาธารณสุขภาพสินธุ์ จก. ออมทรัพย์		29,160,000.00	0.00
เงินลงทุนระยะสั้น	4	10,000,000.00	0.00
เงินให้กู้ยืมระยะสั้น - สุทธิ	5	34,920,588.59	55,160,840.21
ดอกเบี้ยเงินให้กู้ค้างรับ		35,820.52	26,088.67
สินทรัพย์หมุนเวียนอื่น	6	5,401,931.24	5,417,132.50
<b>รวมสินทรัพย์หมุนเวียน</b>		<b>97,579,023.56</b>	<b>80,358,274.57</b>
<b>สินทรัพย์ไม่หมุนเวียน</b>			
เงินลงทุนระยะยาว	4	1,092,461,915.51	1,107,776,931.51
เงินให้กู้ยืมระยะยาว - สุทธิ	5	465,317,242.13	292,584,623.30
อุปกรณ์ - สุทธิ	7	95,148.40	124,776.05
<b>รวมสินทรัพย์ไม่หมุนเวียน</b>		<b>1,557,874,306.04</b>	<b>1,400,486,330.86</b>
<b>รวมสินทรัพย์</b>		<b>1,655,453,329.60</b>	<b>1,480,844,605.43</b>
<b>หนี้สินและทุนของสหกรณ์</b>			
<b>หนี้สินหมุนเวียน</b>			
เงินกู้ยืมระยะสั้น	8	221,000,000.00	205,700,000.00
เงินรับฝาก	9	809,559,430.06	676,980,535.32
หนี้สินหมุนเวียนอื่น	10	337,028.55	1,351,085.59
<b>รวมหนี้สินหมุนเวียน</b>		<b>1,030,896,458.61</b>	<b>884,031,620.91</b>



	หมายเหตุ	ปี 2565 (บาท)	ปี 2564 (บาท)
<b>หนี้สินไม่หมุนเวียน</b>			
สำรองบำเหน็จเจ้าหน้าที่		1,748,636.00	1,614,045.00
<b>รวมหนี้สินไม่หมุนเวียน</b>		<b>1,748,636.00</b>	<b>1,614,045.00</b>
<b>รวมหนี้สิน</b>		<b>1,032,645,094.61</b>	<b>885,645,665.91</b>
<b>ทุนของสหกรณ์</b>			
ทุนเรือนหุ้น (มูลค่าหุ้นละ 10.00 บาท)		524,838,360.00	501,623,860.00
ทุนสำรอง		59,000,955.52	55,636,601.95
ทุนสะสมตามข้อบังคับ ระเบียบและอื่น ๆ	11	5,197,024.96	5,590,275.00
กำไรสุทธิประจำปี		33,771,894.51	32,348,202.57
<b>รวมทุนของสหกรณ์</b>		<b>622,808,234.99</b>	<b>595,198,939.52</b>
<b>รวมหนี้สินและทุนของสหกรณ์</b>		<b>1,655,453,329.60</b>	<b>1,480,844,605.43</b>

หมายเหตุประกอบงบการเงินเป็นส่วนหนึ่งของงบการเงินนี้

สำเนาถูกต้อง  
  
 (นางสุรางค์ ปราสาททอง)  
 ผู้สอบบัญชีสหกรณ์

  
 (นายแพทย์อุดม กุัวโรดม)  
 ประธานกรรมการ

  
 (นางกมลรัตน์ ศรีสุบัติ)  
 เลขานุการ  
 วันที่ 17 มกราคม 2566

## สหกรณ์ออมทรัพย์โรงพยาบาลประสาท จำกัด

## งบกำไรขาดทุน

สำหรับปี สิ้นสุดวันที่ 31 ธันวาคม 2565

	ปี 2565		ปี 2564	
	บาท	%	บาท	%
<b>รายได้ดอกเบี้ยและผลตอบแทนจากเงินลงทุน</b>				
ดอกเบี้ยรับเงินให้กู้	19,223,197.34	28.97	18,171,906.30	28.31
ดอกเบี้ยรับเงินฝาก	668,263.72	1.01	814,237.01	1.27
ผลตอบแทนเงินลงทุน	46,460,716.72	70.02	45,197,467.42	70.42
<b>รวมรายได้ดอกเบี้ยและผลตอบแทนจากเงินลงทุน</b>	<b>66,352,177.78</b>	<b>100</b>	<b>64,183,610.73</b>	<b>100</b>
<b>ค่าใช้จ่ายดอกเบี้ยและเงินลงทุน</b>				
ดอกเบี้ยจ่ายเงินรับฝาก	16,746,093.32	25.24	15,350,769.27	23.92
ดอกเบี้ยจ่ายเงินกู้ยืมระยะสั้น	4,917,276.95	7.41	5,922,173.26	9.22
ขาดทุนจากการด้อยค่าหุ้นกู้ บมจ การบินไทย	8,000,000.00	12.06	8,000,000.00	12.46
<b>รวมค่าใช้จ่ายดอกเบี้ยและเงินลงทุน</b>	<b>29,663,370.27</b>	<b>44.71</b>	<b>29,272,942.53</b>	<b>45.60</b>
<b>รายได้ดอกเบี้ยและผลตอบแทนจากเงินลงทุนสุทธิ</b>	<b>36,688,807.51</b>	<b>55.29</b>	<b>34,910,668.20</b>	<b>54.40</b>
<b>บวก รายได้อื่น</b>				
ค่าธรรมเนียมแรกเข้า	3,900.00	0.01	2,900.00	0.00
รายได้เบ็ดเตล็ด	28,151.83	0.04	31,482.75	0.05
<b>รวมรายได้อื่น</b>	<b>32,051.83</b>	<b>0.05</b>	<b>34,382.75</b>	<b>0.05</b>
<b>หัก ค่าใช้จ่ายในการดำเนินงาน</b>				
<b>    ค่าใช้จ่ายเกี่ยวกับเจ้าหน้าที่</b>				
เงินเดือน/ค่าจ้าง/ค่าครองชีพ	1,136,100.00	1.71	1,060,380.00	1.65
ค่าล่วงเวลา	10,101.28	0.02	6,700.00	0.01
ค่าเบี้ยเลี้ยงพาหนะเจ้าหน้าที่	3,049.00	0.00	1,010.00	0.00
บำเหน็จเจ้าหน้าที่	134,591.00	0.20	133,995.00	0.21
ค่าสวัสดิการเจ้าหน้าที่	55,845.50	0.08	53,500.00	0.09
เงินสมทบประกันสังคมและกองทุนเงินทดแทน	26,122.00	0.04	23,735.00	0.04
<b>รวมค่าใช้จ่ายเกี่ยวกับเจ้าหน้าที่</b>	<b>1,365,808.78</b>	<b>2.06</b>	<b>1,279,320.00</b>	<b>2.00</b>

	ปี 2565		ปี 2564	
	บาท	%	บาท	%
<b>ค่าใช้จ่ายเกี่ยวกับอุปกรณ์</b>				
ค่าเสื่อมราคาอุปกรณ์ - ครุภัณฑ์สำนักงาน	59,377.65	0.09	36,760.17	0.06
สิทธิการใช้ซอฟต์แวร์ตัดจ่าย	0.00	0.00	11,770.00	0.02
ค่าบำรุงรักษาโปรแกรมระบบบัญชี	8,025.00	0.01	0.00	0.00
<b>รวมค่าใช้จ่ายเกี่ยวกับอุปกรณ์</b>	<b>67,402.65</b>	<b>0.11</b>	<b>48,530.17</b>	<b>0.08</b>
<b>ค่าใช้จ่ายเกี่ยวกับสมาชิก</b>				
ค่าสวัสดิการสมาชิก	232,200.00	0.35	8,000.00	0.01
<b>รวมค่าใช้จ่ายเกี่ยวกับสมาชิก</b>	<b>232,200.00</b>	<b>0.35</b>	<b>8,000.00</b>	<b>0.01</b>
<b>ค่าใช้จ่ายดำเนินงานอื่น</b>				
ค่าเบี้ยประชุม	186,700.00	0.28	162,800.00	0.25
ค่ารับรอง	53,458.00	0.08	47,133.00	0.07
ค่าวัสดุสำนักงาน	69,392.20	0.10	61,726.60	0.10
ค่าใช้จ่ายในการประชุมใหญ่	565,566.00	0.85	556,530.00	0.87
ค่าตอบแทนผู้ช่วยเหลืองานสหกรณ์	127,000.00	0.19	151,000.00	0.24
ค่าตอบแทนผู้ตรวจสอบกิจการ	14,000.00	0.02	14,000.00	0.02
ค่าธรรมเนียมสอบบัญชี	95,000.00	0.14	95,000.00	0.15
ค่าเบี้ยเลี้ยงพาหนะ	85,462.00	0.13	103,009.00	0.16
ค่าใช้จ่ายกรรมการกลาง	12,000.00	0.02	12,000.00	0.02
ค่าธรรมเนียมธนาคาร	3,930.00	0.01	12,775.00	0.02
ค่าไปรษณีย์	5,948.00	0.01	12,078.00	0.02
ค่าถ่ายเอกสาร	19,621.00	0.03	13,707.00	0.02
ค่าอินเตอร์เน็ต	21,072.20	0.03	14,911.73	0.03
ค่าใช้จ่ายอื่น	24,404.00	0.04	4,327.88	0.01
<b>รวมค่าใช้จ่ายดำเนินงานอื่น</b>	<b>1,283,553.40</b>	<b>1.93</b>	<b>1,260,998.21</b>	<b>1.96</b>
<b>รวมค่าใช้จ่ายในการดำเนินงาน</b>	<b>2,948,964.83</b>	<b>4.44</b>	<b>2,596,848.38</b>	<b>4.05</b>
<b>กำไรสุทธิ</b>	<b>33,771,894.51</b>	<b>50.90</b>	<b>32,348,202.57</b>	<b>50.40</b>

**สหกรณ์ออมทรัพย์โรงพยาบาลประสาท จำกัด**
**งบกระแสเงินสด**
**สำหรับปี สิ้นสุดวันที่ 31 ธันวาคม 2565**

ปี 2565 (บาท)

ปี 2564 (บาท)

## กระแสเงินสดจากกิจกรรมดำเนินงาน

## กำไรสุทธิ

33,771,894.51

32,348,202.57

## รายการปรับปรุงเพื่อกระทบยอดกำไรสุทธิเป็นเงินสดสุทธิ

## จากกิจกรรมดำเนินงาน

## ค่าเสื่อมราคาอุปกรณ์สำนักงาน

59,377.65

36,760.17

## สิทธิการใช้ซอฟต์แวร์ตัดจ่าย

0.00

11,770.00

## ขาดทุนจากการด้อยค่าหุ้นกู้ บมจ การบินไทย

8,000,000.00

8,000,000.00

## ส่วนเกินมูลค่าหุ้นกู้ตัดจำหน่าย

50,000.00

50,000.00

## ดอกเบี้ยเงินให้กู้ค้างรับ

(35,820.52)

(26,088.67)

## ผลตอบแทนเงินลงทุนค้างรับ

(5,364,857.04)

(5,356,035.10)

## ดอกเบี้ยเงินกู้ค้างจ่าย

89,435.69

71,802.79

## ค่าใช้จ่ายค้างจ่าย

95,000.00

96,750.00

## สำรองบำเหน็จเจ้าหน้าที่

134,591.00

133,995.00

## วัสดุสำนักงานใช้ไป

69,392.20

61,726.60

## กำไรจากการดำเนินงานก่อนการเปลี่ยนแปลงในสินทรัพย์

36,869,013.49

35,428,883.36

## และหนี้สินดำเนินงาน

## สินทรัพย์ดำเนินงาน

## เงินสดจ่ายเงินให้กู้แก่สหกรณ์อื่น

(250,000,000.00)

0.00

## เงินสดรับเงินให้กู้แก่สหกรณ์อื่น

120,340,000.00

58,080,000.00

## เงินสดจ่ายลูกหนี้เงินกู้ฉุกเฉิน

(20,624,907.00)

(18,160,345.48)

## เงินสดรับจากลูกหนี้เงินกู้ฉุกเฉิน

21,083,871.94

16,655,919.21

## เงินสดจ่ายลูกหนี้เงินกู้สามัญ

(336,102,397.30)

(298,339,042.00)

## เงินสดรับจากลูกหนี้เงินกู้สามัญ

324,331,259.56

295,797,314.91

## เงินสดจ่ายลูกหนี้เงินกู้พิเศษ

(13,000,000.00)

0.00

## เงินสดรับจากลูกหนี้เงินกู้พิเศษ

1,479,805.59

3,864,141.66

๕-๙๙-

เงินสดจ่ายลูกหนี้เงินยืมโดยตรง	(238,400.00)	(12,200.00)
เงินสดรับลูกหนี้เงินยืมโดยตรง	238,400.00	17,200.00
เงินสดรับดอกเบี้ยเงินให้กู้ยืมค้างรับ	26,088.67	11,275.01
เงินสดรับผลตอบแทนเงินลงทุนค้างรับ	5,356,035.10	4,430,746.03
เงินสดรับดอกเบี้ยเงินฝากค้างรับ	0.00	194,371.59
เงินสดรับจากรายได้ค้างรับ	0.00	300.00
เงินสดจ่ายซื้อวัสดุสำนักงาน	(55,169.00)	(74,818.00)
<b>หนี้สินดำเนินงาน</b>		
เงินสดจ่ายค่าใช้จ่ายค้างจ่าย	(96,750.00)	(96,050.00)
เงินสดจ่ายดอกเบี้ยเงินกู้ค้างจ่าย	(71,802.79)	(72,327.15)
เงินสดจ่ายดอกเบี้ยเงินรับฝากค้างจ่าย	0.00	(474,726.79)
เงินสดรับเงินประกันสังคมรอนำส่ง	28,200.00	19,981.00
เงินสดจ่ายเงินประกันสังคมรอนำส่ง	(28,200.00)	(19,981.00)
เงินสดรับภาษีหัก ณ ที่จ่าย	5,700.00	2,850.00
เงินสดจ่ายภาษีหัก ณ ที่จ่าย	(5,700.00)	(2,850.00)
เงินสดรับชำระหนี้รอตรวจสอบ	105,194.43	481,992.00
เงินสดจ่ายเงินรอตรวจสอบ	0.00	(474,492.00)
เงินสดรับเงินเก็บเกินรอจ่ายคืน	914,043.56	4,946,222.80
เงินสดจ่ายเงินเก็บเกินรอจ่ายคืน	(2,049,177.93)	(3,826,174.92)
เงินสดรับเงินเกินบัญชี	0.00	14,983.00
เงินสดจ่ายเงินเกินบัญชี	0.00	(14,983.00)
<b>เงินสดสุทธิได้มาจาก (ใช้ไปใน) กิจกรรมดำเนินงาน</b>	<b>(111,494,891.68)</b>	<b>98,378,190.23</b>
<b>กระแสเงินสดจากกิจกรรมลงทุน</b>		
เงินสดจ่ายซื้อหุ้นกู้ - ช.การช่าง	0.00	(50,000,000.00)
เงินสดจ่ายซื้อหุ้นกู้ - แอควานซันไฟร์เซอร์วิส	0.00	(10,000,000.00)
เงินสดจ่ายซื้อหุ้นกู้ - ไทยเบฟเวอเรจ	0.00	(5,000,000.00)
เงินสดจ่ายซื้อหุ้นกู้ - บีทีเอส กรุ๊ป โฮลดิ้งส์	0.00	(50,000,000.00)
เงินสดจ่ายซื้อหุ้นกู้ - บ้านปู	0.00	(60,000,000.00)
เงินสดจ่ายซื้อหุ้นกู้ - โออาร์พีซี	0.00	(15,000,000.00)
เงินสดรับจากการไถ่ถอนหุ้นกู้ - โออาร์พีซี	0.00	30,000,000.00



เงินสดรับจากการไถ่ถอนหุ้นกู้ - ฟิทที โกลบอล เคมีคอล	0.00	60,000,000.00
เงินสดจ่ายซื้อหุ้นทุน - ชส.กท.	(3,000,000.00)	0.00
เงินสดจ่ายซื้อตั๋วสัญญาใช้เงิน - ชสอ	(15,000,000.00)	0.00
เงินสดรับจากการไถ่ถอนตั๋วสัญญาใช้เงิน - ชสอ	15,000,000.00	0.00
เงินสดรับเงินคืนทุนกองทุนรวม EGATIF	265,016.00	0.00
เงินสดจ่ายซื้ออุปกรณ์ - อุปกรณ์สำนักงาน	(29,750.00)	(33,680.00)
<b>เงินสดสุทธิได้มาจาก (ใช้ไปใน) กิจกรรมลงทุน</b>	<b>(2,764,734.00)</b>	<b>(100,033,680.00)</b>
<b>กระแสเงินสดจากกิจกรรมจัดหาเงิน</b>		
เงินสดรับเงินกู้ยืมระยะสั้น	2,597,300,000.00	217,800,000.00
เงินสดจ่ายชำระหนี้เงินกู้ยืมระยะสั้น	(2,582,000,000.00)	(299,466,400.00)
เงินสดรับจากเงินรับฝาก	424,256,668.55	179,296,015.41
เงินสดจ่ายคืนเงินรับฝาก	(291,677,773.81)	(275,313,343.43)
เงินสดจ่ายค่าบำรุงสันนิบาตสหกรณ์แห่งประเทศไทย	(30,000.00)	(30,000.00)
เงินสดจ่ายปันผล	(24,976,292.00)	(30,951,190.00)
เงินสดจ่ายเฉลี่ยคืน	(2,677,557.00)	(4,088,669.00)
เงินสดจ่ายโบนัสกรรมการและเจ้าหน้าที่	(800,000.00)	(900,000.00)
เงินสดรับจากทุนเรือนหุ้น	33,757,680.00	32,575,000.00
เงินสดจ่ายคืนทุนเรือนหุ้น	(10,543,180.00)	(7,517,830.00)
เงินสดจ่ายทุนสาธารณประโยชน์	(458,000.00)	(566,300.00)
เงินสดจ่ายทุนบำเหน็จสมาชิก	(190,200.00)	(138,500.00)
เงินสดจ่ายทุนศึกษาอบรม	(203,672.00)	(600.00)
เงินสดจ่ายทุนช่วยเหลือผู้ค้าประกัน	(31,578.04)	0.00
<b>เงินสดสุทธิได้มาจาก (ใช้ไปใน) กิจกรรมจัดหาเงิน</b>	<b>141,726,095.70</b>	<b>(189,301,817.02)</b>
<b>เงินสดสุทธิเพิ่มขึ้น (ลดลง)</b>	<b>27,466,470.02</b>	<b>(190,957,306.79)</b>
<b>เงินสด ณ วันต้นปี</b>	<b>19,754,213.19</b>	<b>210,711,519.98</b>
<b>เงินสด ณ วันสิ้นปี</b>	<b>47,220,683.21</b>	<b>19,754,213.19</b>

๕-๑๖- .

## สหกรณ์ออมทรัพย์โรงพยาบาลประสาท จำกัด

### หมายเหตุประกอบงบการเงิน

สำหรับปี สิ้นสุดวันที่ 31 ธันวาคม 2565

#### 1. สรุปนโยบายการบัญชีที่สำคัญ

- 1.1 สหกรณ์บันทึกบัญชีตามเกณฑ์คงค้าง
- 1.2 สหกรณ์รับรู้รายได้ดอกเบี้ยตามเกณฑ์สัดส่วนของเวลา ส่วนจำนวนรายได้จะเท่ากับอัตราดอกเบี้ยคูณด้วยจำนวนเงินต้นที่ค้างชำระตามระยะเวลาที่กู้ยืม
- 1.3 เงินลงทุนระยะสั้นและเงินลงทุนระยะยาวเป็นเงินลงทุนในหลักทรัพย์ที่ไม่อยู่ในความต้องการของตลาด แสดงด้วยราคาทุนสำหรับเงินลงทุนระยะสั้นและเงินลงทุนระยะยาวที่เป็นเงินลงทุนในหลักทรัพย์ที่อยู่ในความต้องการของตลาด สหกรณ์มีความตั้งใจจะถือไว้จนครบกำหนดไถ่ถอนคืน แสดงด้วยราคาทุนตัดจำหน่าย ซึ่งหมายถึงราคาที่ได้มาหรือโอนมาตั้งแต่เริ่มแรกหักเงินต้นที่จ่ายคืนและบวกหรือหักค่าตัดจำหน่ายสะสมของส่วนต่างระหว่างราคาทุนเริ่มแรกกับมูลค่าที่ตราไว้
- 1.4 สหกรณ์ระงับการรับรู้รายได้ดอกเบี้ยรับจากหุ้นกู้บริษัทการบินไทย จำกัด(มหาชน) เนื่องจากมีความไม่แน่นอนเกี่ยวกับการรับรู้รายได้ จำนวน 21,083,161.64 บาท และทยอยรับรู้การด้อยค่าในอัตราร้อยละ 5 ต่อปีของมูลค่าที่ตราไว้ในหุ้น และทยอยการรับรู้ การด้อยค่าเพิ่มขึ้นอีกในอัตราร้อยละ 5 ของมูลค่าที่ตราไว้ในหุ้นกู้ในแต่ละปีจนครบระยะเวลาตามแผนฟื้นฟูกิจการ
- 1.5 ค่าเสื่อมราคาอุปกรณ์ คำนวณโดยวิธีเส้นตรงในอัตราที่นายทะเบียนสหกรณ์กำหนด
- 1.6 สหกรณ์ตีราคาวัสดุและของใช้สิ้นเปลืองคงเหลือตามราคาทุน
- 1.7 ค่าซ่อมบำรุง ค่าซ่อมแซม รวมทั้งการซื้อมาเปลี่ยนแทนสำหรับทรัพย์สินรายการย่อย ๆ ถือเป็นค่าใช้จ่ายหักจากรายได้
- 1.8 เงินสดในงบบุกระแสดเงินสด หมายถึง เงินสดในมือ เงินฝากธนาคารและเงินฝากสหกรณ์อื่นทุกประเภท

2. สหกรณ์ปรับเปลี่ยนข้อมูลงบการเงินปีก่อนบางรายการเพื่อประโยชน์ในการเปรียบเทียบข้อมูลกับปีปัจจุบัน ทั้งนี้ การเปลี่ยนแปลงดังกล่าว ไม่มีผลกระทบต่อฐานะการเงินและผลการดำเนินงานของสหกรณ์แต่ประการใด

#### 3. เงินสดและเงินฝากธนาคาร ประกอบด้วย

	ปี 2565 (บาท)	ปี 2564 (บาท)
เงินสด	227,263.25	370,273.25
เงินฝากธนาคาร		
กระแสรายวัน	6,983.40	6,983.40
ออมทรัพย์	17,826,436.56	19,376,956.54
<b>รวม</b>	<b>18,060,683.21</b>	<b>19,754,213.19</b>

	ปี 2565 (บาท)		ปี 2564 (บาท)	
	มูลค่ายุติธรรม	ราคาทุน/ ทุนตัดจำหน่าย	มูลค่ายุติธรรม	ราคาทุน/ ทุนตัดจำหน่าย
<b>4. เงินลงทุน - ประกอบด้วย</b>				
<b>เงินลงทุนระยะสั้น</b>				
<b>เงินลงทุนที่อยู่ในความต้องการของตลาด</b>				
ตราสารหนี้				
หุ้นกู้ บมจ.ซีพีออลล์	10,000,000.00	10,000,000.00	0.00	0.00
รวมเงินลงทุนระยะสั้น		10,000,000.00		0.00
<b>เงินลงทุนระยะยาว</b>				
<b>เงินลงทุนที่อยู่ในความต้องการของตลาด</b>				
ตราสารหนี้				
หุ้นกู้ บมจ.พีทีที โกลบอล เคมีคอล	30,000,000.00	30,000,000.00	30,000,000.00	30,000,000.00
หุ้นกู้ บมจ.ซีพีออลล์	90,000,000.00	90,000,000.00	100,000,000.00	100,000,000.00
หุ้นกู้ บมจ.ไมเนอร์ อินเตอร์เนชั่นแนล	60,000,000.00	60,000,000.00	60,000,000.00	60,000,000.00
หุ้นกู้ บมจ. ปตท	10,000,000.00	10,000,000.00	10,000,000.00	10,000,000.00
หุ้นกู้ บมจ.ปตทสำรวจ-ผลิตปิโตรเลียม	40,000,000.00	40,000,000.00	40,000,000.00	40,000,000.00
หุ้นกู้ บมจ.แอดวานซ์ ไวร์เวล เน็ตเวิร์ค	23,000,000.00	23,000,000.00	23,000,000.00	23,000,000.00
หุ้นกู้ บมจ.ช.การช่าง	70,000,000.00	70,000,000.00	70,000,000.00	70,000,000.00
หุ้นกู้ บมจ.บัตรกรุงไทย	12,000,000.00	12,000,000.00	12,000,000.00	12,000,000.00
หุ้นกู้ บมจ.น้ำตาลมิตรผล	20,000,000.00	20,374,931.51	20,000,000.00	20,424,931.51
หุ้นกู้ บมจ.แอดวานซ์อินโฟร์เซอร์วิส	10,000,000.00	10,000,000.00	10,000,000.00	10,000,000.00
หุ้นกู้ บมจ.ไออาร์พีซี	15,000,000.00	15,000,000.00	15,000,000.00	15,000,000.00
หุ้นกู้ บมจ.ไทยเบฟเวอเรจ	5,000,000.00	5,000,000.00	5,000,000.00	5,000,000.00
หุ้นกู้ บมจ.บีทีเอส กรุ๊ป โฮลดิ้งส์	50,000,000.00	50,000,000.00	50,000,000.00	50,000,000.00
หุ้นกู้ บมจ.บ้านปู	60,000,000.00	60,000,000.00	60,000,000.00	60,000,000.00
รวมตราสารหนี้		495,374,931.51		505,424,931.51
ตราสารทุน				
กองทุนรวมการไฟฟ้าฝ่ายผลิตฯ	3,954,984.00	3,954,984.00	4,220,000.00	4,220,000.00
รวมตราสารทุน		3,954,984.00		4,220,000.00
รวมเงินลงทุนระยะยาวที่อยู่ในความต้องการของตลาด		499,329,915.51		509,644,931.51

## เงินลงทุนที่ไม่อยู่ในความต้องการของตลาด

## เงินลงทุนทั่วไป/ตราสารหนี้

หุ้น ชสอ.แห่งประเทศไทย	400,032,000.00	400,032,000.00
หุ้น ชสอ.สาธารณสุขไทย	40,000,000.00	40,000,000.00
หุ้น ชุมนุมสหกรณ์กรุงเทพ	9,000,000.00	6,000,000.00
หุ้น บมจ.สหประกันชีวิต	100,000.00	100,000.00
หุ้นกู้ บมจ.การบินไทย	160,000,000.00	160,000,000.00
รวมเงินลงทุนที่ไม่อยู่ในความต้องการของตลาด	609,132,000.00	606,132,000.00
หัก ค่าเผื่อการปรับมูลค่าเงินลงทุน-หุ้นกู้ บมจ.การบินไทย	16,000,000.00	8,000,000.00
รวมเงินลงทุนทั่วไป	593,132,000.00	598,132,000.00
รวมเงินลงทุนระยะยาว	1,092,461,915.51	1,107,776,931.51

สหกรณ์ได้นำหุ้นกู้ไปค้ำประกันเงินกู้ยืมจากธนาคารพาณิชย์ ดังนี้ :-

ที่	หุ้นกู้ ที่นำไปค้ำประกันเงินกู้ยืม	ธนาคาร			
		กรุงเทพ	ไทยพาณิชย์	ทหารไทยธนชาติ	กรุงศรีอยุธยา
1	หุ้นกู้ บมจ.ไออาร์ พีซี	15,000,000.00			
2	หุ้นกู้ บมจ.บัตรกรุงไทย	12,000,000.00			
3	หุ้นกู้ บมจ.แอดวานซ์ อินโฟร์เซอร์วิส	10,000,000.00			
4	หุ้นกู้ บมจ.ช.การช่าง	50,000,000.00			20,000,000.00
5	หุ้นกู้ บมจ.ซีพีออลล์		35,000,000.00	65,000,000.00	
6	หุ้นกู้ บมจ.ไมเนอร์อินเตอร์เนชั่นแนล		60,000,000.00		
7	หุ้นกู้ บมจ.ปตท				10,000,000.00
8	หุ้นกู้ บมจ.ปตท สำรอง-ผลิตปิโตรเลียม				40,000,000.00
9	หุ้นกู้ บมจ.ไทยเบฟเวอเรจ				5,000,000.00
10	หุ้นกู้ บมจ.บีทีเอสกรุ๊ปโฮลดิ้งส์				50,000,000.00
11	หุ้นกู้ บมจ.บ้านปู				60,000,000.00
12	หุ้นกู้ บมจ.แอดวานซ์ ไลฟ์เวล เน็ทเวอร์ค				23,000,000.00
	<b>รวม</b>	<b>87,000,000.00</b>	<b>95,000,000.00</b>	<b>65,000,000.00</b>	<b>208,000,000.00</b>

เงินลงทุนข้างต้น เป็นเงินลงทุนตามมาตรา 62 แห่งพระราชบัญญัติสหกรณ์ พ.ศ. 2542 และตามประกาศคณะกรรมการพัฒนาการ สหกรณ์แห่งชาติ เรื่อง ข้อกำหนดการลงทุนอย่างอื่นของสหกรณ์ พ.ศ. 2558 ซึ่งสหกรณ์มีวัตถุประสงค์จะถือไว้จนครบกำหนดไถ่ถอน เงินลงทุนหุ้นกู้ บริษัท การบินไทย จำกัด(มหาชน) บริษัทฯ ขาดสภาพคล่องทางการเงิน ได้เข้าสู่กระบวนการฟื้นฟูกิจการ ในปี 2563 และบริษัทฯ ได้มีการเปลี่ยนแปลงแผนฟื้นฟูกิจการ ศาลล้มละลายกลางได้มีคำสั่งเห็นชอบแผนฟื้นฟูกิจการ เมื่อวันที่ 15 มิถุนายน 2564 อยู่ในสภาวะการพักชำระหนี้ตามแผนฟื้นฟูกิจการ เงินลงทุนหุ้น บริษัทสหประกันชีวิต จำกัด (มหาชน) บริษัทฯ จดทะเบียนแปรสภาพเป็นบริษัทมหาชนจำกัด เมื่อวันที่ 5 สิงหาคม 2554 ตามพระราชบัญญัติประกันชีวิต (ฉบับปรับปรุงใหม่) พ.ศ. 2551 และพระราชบัญญัติประกันวินาศภัย

**5 เงินให้กู้ยืม ประกอบด้วย**

	ปี 2565 (บาท)		ปี 2564 (บาท)	
	ระยะสั้น	ระยะยาว	ระยะสั้น	ระยะยาว
เงินให้กู้ยืม - ปกติ				
เงินให้กู้แก่สหกรณ์อื่น	0.00	236,000,000.00	22,500,000.00	83,840,000.00
ลูกหนี้เงินกู้ฉุกเฉิน	7,222,202.41	0.00	7,681,167.35	0.00
ลูกหนี้เงินกู้สามัญ	26,421,070.03	208,195,230.28	24,619,755.66	198,225,406.91
ลูกหนี้เงินกู้พิเศษ	1,277,316.15	21,122,011.85	359,917.20	10,519,216.39
รวมเงินให้กู้ยืม - ปกติ	<u>34,920,588.59</u>	<u>465,317,242.13</u>	<u>55,160,840.21</u>	<u>292,584,623.30</u>

**6 สินทรัพย์หมุนเวียนอื่น ประกอบด้วย**

	ปี 2565 (บาท)	ปี 2564 (บาท)
วัสดุคงเหลือ	37,074.20	51,297.40
ผลตอบแทนเงินลงทุนค้างรับ	5,364,857.04	5,356,035.10
ทุนบำเหน็จสมาชิก	0.00	9,800.00
รวม	<u>5,401,931.24</u>	<u>5,417,132.50</u>

**7 อุปกรณ์ - สุทธิ ประกอบด้วย**

	ปี 2565 (บาท)	ปี 2564 (บาท)
อุปกรณ์ - ครุภัณฑ์สำนักงาน	379,687.51	458,301.91
หัก ค่าเสื่อมราคาสะสม	284,539.11	333,525.86
อุปกรณ์ - สุทธิ	<u>95,148.40</u>	<u>124,776.05</u>

**8 เงินกู้ยืมระยะสั้น ประกอบด้วย**

	ปี 2565 (บาท)	ปี 2564 (บาท)
ตั๋วสัญญาใช้เงิน ธ.ไทยพาณิชย์	71,000,000.00	57,000,000.00
ตั๋วสัญญาใช้เงิน ธ.กรุงศรีอยุธยา	100,000,000.00	123,700,000.00
ตั๋วสัญญาใช้เงิน ธ.ทหารไทยธนชาติ	50,000,000.00	25,000,000.00
รวม	<u>221,000,000.00</u>	<u>205,700,000.00</u>



ที่	ชื่อสถาบันการเงิน	วงเงินกู้ยืม หน่วย : ล้านบาท	อัตราดอกเบี้ย ณ วันที่ 31 ธันวาคม 2565	หลักประกัน
1	ธนาคารไทยพาณิชย์	95	ร้อยละ 2.65 ต่อปี	ดูหมายเหตุประกอบงบการเงิน ข้อ 4
2	ธนาคารกรุงศรีอยุธยา	208	ร้อยละ 2.70 ต่อปี	ดูหมายเหตุประกอบงบการเงิน ข้อ 4
3	ธนาคารทหารไทยธนชาติ	65	ร้อยละ 2.43 ต่อปี	ดูหมายเหตุประกอบงบการเงิน ข้อ 4

**9 เงินรับฝาก ประกอบด้วย**

	ปี 2565 (บาท)	ปี 2564 (บาท)
<b>เงินรับฝาก - สมาชิก</b>		
เงินรับฝากออมทรัพย์	57,101,087.75	51,277,790.24
เงินรับฝากออมทรัพย์พิเศษ	652,458,342.31	625,702,745.08
รวมเงินรับฝาก	709,559,430.06	676,980,535.32
<b>เงินรับฝาก - สหกรณ์อื่น</b>		
เงินรับฝากออมทรัพย์	100,000,000.00	0.00
รวม	100,000,000.00	0.00
รวมเงินรับฝาก	809,559,430.06	676,980,535.32

**10 หนี้สินหมุนเวียนอื่น ประกอบด้วย**

	ปี 2565 (บาท)	ปี 2564 (บาท)
เงินเก็บเกินร่อยจ่ายคืน	16,750.81	1,151,885.18
เงินร่อยจ่ายคืนค่าหุ้น	11,292.62	11,292.62
เงินเกินบัญชี	8,855.00	8,855.00
เงินโอนรอตรวจสอบ	115,694.43	10,500.00
ดอกเบี้ยเงินกู้ค้างจ่าย	89,435.69	71,802.79
ค่าใช้จ่ายค้างจ่าย	95,000.00	96,750.00
รวม	337,028.55	1,351,085.59

**11 ทุนสะสมตามข้อบังคับ ระเบียบและอื่น ๆ ประกอบด้วย**

	ปี 2565 (บาท)	ปี 2564 (บาท)
ทุนสาธารณประโยชน์	433,759.76	791,759.76
ทุนศึกษาอบรม	787,228.00	890,900.00
ทุนรักษาระดับอัตราเงินปันผล	3,691,834.86	3,691,834.86
ทุนช่วยเหลือผู้ค้าประกัน	284,202.34	215,780.38
รวม	5,197,024.96	5,590,275.00

**12 การดำรงสินทรัพย์สภาพคล่องของสหกรณ์**

ระหว่างปี สหกรณ์ดำรงสินทรัพย์สภาพคล่อง เป็นไปตามกฎกระทรวง ว่าด้วยการดำรงสินทรัพย์สภาพคล่องของสหกรณ์ พ.ศ.2550 และประกาศกระทรวงเกษตรและสหกรณ์ เรื่องกำหนดอัตราการดำรงสินทรัพย์คล่องของสหกรณ์ ลงวันที่ 31 ตุลาคม 2550 ซึ่งกำหนดให้สหกรณ์ดำรงสินทรัพย์สภาพคล่องเฉลี่ยรายเดือนไม่ต่ำกว่าร้อยละหนึ่งของยอดเงินฝากทั้งหมด

**13** สหกรณ์ได้รับการแต่งตั้งให้เป็นศูนย์ประสานงานสมาคมฉวาปนกิจสงเคราะห์สมาชิกสหกรณ์ออมทรัพย์สาธารณสุขไทย และสมาคมฉวาปนกิจสงเคราะห์สหกรณ์สมาชิกของชุมนุมสหกรณ์ออมทรัพย์แห่งประเทศไทย โดยแยกการบันทึกรายการบัญชีและการเงินแยกต่างหากจากระบบบัญชีของสหกรณ์

หลังจากที่ผู้สอบบัญชีได้นำเสนอแล้ว ประธานฯ ได้อนุญาตต่อที่ประชุม ให้ที่ประชุมได้อภิปราย สอบถาม เสนอแนะ และตั้งข้อสังเกตได้ ซึ่งที่ประชุมใหญ่ได้ขออนุญาตอภิปราย โดยสรุป ดังนี้

นางนลินี พสุคันธัก สมาชิกหมายเลข 455 และ นางวิจิตรา เข้าวพานนท์ สมาชิกหมายเลข 256 เสนอให้ปรับปรุงเอกสาร ยืนยันยอด และการจัดส่งเอกสาร

นางสุรางค์ ปราสาททอง ผู้สอบบัญชี แนะนำเรื่องการจ่ายเงินต้องออกใบเสร็จ และ การฝากเงิน สมุดรับฝาก ห้ามเก็บไว้ กับสหกรณ์

หลังจากได้อภิปรายและชี้แจงจนเป็นเวลาพออันสมควร ประธานฯ จึงได้ขอมติที่ประชุม เพื่อโปรดพิจารณารับรอง งบการเงิน ประจำปีบัญชี 2565

**มติที่ประชุม** อนุมัติ งบการเงิน ประจำปีบัญชี 2565 ด้วยคะแนนเสียงเป็นเอกฉันท์ และในส่วนของสมาชิกที่ได้อภิปราย มอบคณะกรรมการดำเนินการชุดที่ 44 ดำเนินการต่อไป

### ระเบียบวาระที่ 7 เรื่องพิจารณาอนุมัติการจัดสรรกำไรสุทธิประจำปี 2565

ประธานฯ นายแพทย์อุดม ภู่วโรดม ได้เสนอต่อที่ประชุมเพื่อเสนอพิจารณาอนุมัติ การจัดสรรกำไรสุทธิประจำปี 2565 ในรอบปีที่ผ่านมาว่า สหกรณ์ฯ บริหารจัดการเงินสามารถทำรายได้เพิ่มขึ้น มีกำไรสุทธิ 33,771,894.51 บาทสูงกว่าปีที่ผ่านมา แต่เนื่องจากจำนวนหุ้นที่เพิ่มขึ้น ประกอบกับสหกรณ์ต้องสำรองด้อยค่าหุ้นกู้ บริษัท การบินไทยปีละ 8,000,000.00 บาท ส่งผลต่อการจัดสรรกำไรสุทธิและเงินปันผล คณะกรรมการได้พิจารณาแล้วจึงมีมติเสนอแนะการจัดสรรกำไรสุทธิประจำปี 2565 เสนอที่ประชุมได้พิจารณาเห็นชอบ 2 แบบดังนี้

แบบที่ 1. จัดสรรจากกำไรสุทธิที่ได้รับจริง เงินปันผล 5.20%

แบบที่ 2. จัดสรรปรับระดับเงินปันผลเพิ่มขึ้น โดยถอนเงินจากกองทุนเงินรักษาระดับเงินปันผล ซึ่งเป็นไปตามข้อบังคับ จำนวน 1,521,150.38 บาท ซึ่งจะปันผล 5.50% (เงินดังกล่าวที่ถอนจากกองทุนรักษาระดับเงินปันผล จะนำมาเพิ่มปรับระดับเงินปันผล เท่านั้น จะไม่นำไปรวมกับยอดกำไรสุทธิปี 2565)

เสนอการจัดสรรกำไรสุทธิปี 2565 ดังนี้

	ปี 2564		ปี 2565 (แบบที่ 1)		ปี 2565 (แบบที่ 2)	
	บาท	%	บาท	%	บาท	%
					ปันผล 5.50 % เฉลี่ยคืน 20 % ถอนทุนรักษาระดับอัตรา เงินปันผล จำนวน 1,521,150.38 บาท	
กำไรสุทธิ	32,348,202.57	100.00	33,771,894.51	100.00	33,771,894.51	100.00
เงินทุนสำรอง	3,364,353.57	10.40	3,377,189.45	10.00	3,377,189.45	10.00
บำรุงสันนิบาตสหกรณ์แห่งประเทศไทย	30,000.00	0.09	30,000.00	0.09	30,000.00	0.09
เงินปันผลตามหุ้นที่ชำระแล้ว	24,976,292.00	77.21	26,366,569.89	78.07	27,887,720.27	78.64
เงินเฉลี่ยคืนแห่งดอกเบี้ยเงินกู้	2,677,557.00	8.28	2,734,005.66	8.10	2,734,005.66	7.71
โบนัสกรรมการและเจ้าหน้าที่	800,000.00	2.47	880,000.00	2.60	880,000.00	2.48
เงินทุนสาธารณประโยชน์	100,000.00	0.31	100,000.00	0.30	100,000.00	0.28
เงินทุนเพื่อการศึกษาอบรม	100,000.00	0.31	100,000.00	0.30	100,000.00	0.28
เงินทุนสวัสดิการช่วยเหลือผู้ค้าประกัน	100,000.00	0.31	100,000.00	0.30	100,000.00	0.28
ทุนรักษาระดับเงินปันผล	0.00	0.00	0.00	0.00	0.00	0.00
เงินทุนเงินบำเหน็จสมาชิก	200,000.00	0.62	84,129.51	0.24	84,129.51	0.24
	32,348,202.57	100.00	33,771,894.51	100.00	35,293,044.89	100.00

รายการ	ปี 2564		ปี 2565		ปี 2565	
	บาท	%	บาท	%	บาท	%
กลับคืนสู่สมาชิก	27,653,849.00	85.49	29,100,575.55	86.17	30,621,725.93	86.77
ผลประโยชน์ต่อสมาชิก	3,864,353.57	11.95	3,761,318.96	11.14	3,761,318.96	10.66
กรรมการ - เจ้าหน้าที่	800,000.00	2.47	880,000.00	2.60	880,000.00	2.48
เงินบำรุงสันนิบาตสหกรณ์	30,000.00	0.09	30,000.00	0.09	30,000.00	0.09
<b>รวม</b>	<b>32,348,202.57</b>	<b>100.00</b>	<b>33,771,894.51</b>	<b>100.00</b>	<b>35,293,044.89</b>	<b>100.00</b>

ประเด็นพิจารณา

1. เสนอพิจารณาอนุมัติการจัดสรรกำไรสุทธิ
2. เสนออนุมัติถอนเงินจากทุนระดับอัตราเงินปันผล เพื่อปรับระดับอัตราเงินปันผล จำนวน 1,521,150.38 บาท  
จึงเสนอที่ประชุมเพื่อพิจารณาอนุมัติ

มติที่ประชุม 1. อนุมัติ การจัดสรรกำไรสุทธิประจำปี 2565 (แบบที่ 2) ด้วยคะแนนเสียงเป็นเอกฉันท์

2. อนุมัติ ถอนเงินจากทุนระดับอัตราเงินปันผล จำนวน 1,521,150.38 บาท และจ่ายปันผลร้อยละ 5.5 เฉลี่ยคืน ร้อยละ 20

**ระเบียบวาระที่ 8 เรื่องพิจารณาอนุมัติแผนงานและงบประมาณรายรับ – รายจ่ายประจำปี 2566**

ประธานฯ ได้มอบให้นายเอนก นาคติลภ รองประธานกรรมการ เป็นผู้รายงานการพิจารณาอนุมัติแผนงานและงบประมาณรายรับ – รายจ่ายประจำปี 2566 ได้เสนอ ดังนี้

<b>ประมาณการรายรับ</b>				
<b>หมวดรายรับ</b>	<b>ปี 2565</b>		<b>ปี 2566</b>	<b>หมายเหตุ</b>
	<b>ประมาณการ</b>	<b>รับจริง</b>	<b>ประมาณการ</b>	
<b>1. ดอกเบี้ยรับเงินให้กู้</b>				
ดอกเบี้ยรับ เงินให้สมาชิกกู้ (เงินกู้สามัญ)	13,000,000.00	12,518,932.03	13,000,000.00	
ดอกเบี้ยรับ เงินให้สมาชิกกู้ (เงินกู้ฉุกเฉิน)	400,000.00	421,224.75	500,000.00	
ดอกเบี้ยรับ เงินให้สมาชิกกู้ (เงินกู้พิเศษ)	700,000.00	809,041.46	1,000,000.00	
ดอกเบี้ยรับ เงินให้สมาชิกกู้ (เงินกู้ปรับโครงสร้างหนี้)	5,000.00	5,744.25	5,000.00	
ดอกเบี้ยรับ เงินให้สหกรณ์อื่นกู้	5,000,000.00	5,468,157.37	6,000,000.00	
<b>รวม</b>	<b>19,105,000.00</b>	<b>19,223,099.86</b>	<b>20,505,000.00</b>	
<b>2. ดอกเบี้ยรับเงินฝาก</b>				
ดอกเบี้ยรับ เงินฝากสหกรณ์อื่น	1,000,000.00	633,181.30	700,000.00	
ดอกเบี้ยรับ ตัวสัญญาใช้จ่ายเงิน ชุมชุมสหกรณ์ฯ	200,000.00	2,301.37	10,000.00	
ดอกเบี้ยรับ เงินฝากธนาคาร	50,000.00	35,082.42	40,000.00	
<b>รวม</b>	<b>1,250,000.00</b>	<b>670,565.09</b>	<b>750,000.00</b>	
<b>3. ผลตอบแทนการลงทุน</b>				
เงินปันผล ชสอ.สาธารณสุขไทย จำกัด	2,000,000.00	2,160,000.00	2,100,000.00	
เงินปันผล ชุมชุม สอ. (ชสอ.)	21,000,000.00	22,001,760.00	22,000,000.00	
เงินปันผล ชุมชุม สอ.กรุงเทพ จำกัด	500,000.00	632,527.40	700,000.00	
เงินปันผล กองทุนรวมการไฟฟ้าฝ่ายผลิต	350,000.00	96,849.00	360,000.00	
เงินปันผล สหประกันชีวิต	0.00	5,257.00	5,000.00	
ผลตอบแทนจากการลงทุน ซื้อหุ้นกู้	21,000,000.00	21,562,021.95	22,000,000.00	
<b>รวม</b>	<b>44,850,000.00</b>	<b>46,458,415.35</b>	<b>47,165,000.00</b>	
<b>4. รายได้อื่น ๆ</b>				
ค่าธรรมเนียมแรกเข้า (สมาชิกสมัครใหม่)	3,000.00	3,900.00	4,000.00	
รายได้เบ็ดเตล็ด	15,000.00	28,151.83	15,000.00	
<b>รวม</b>	<b>18,000.00</b>	<b>32,051.83</b>	<b>19,000.00</b>	
<b>รวมรายรับทั้งสิ้น</b>	<b>65,223,000.00</b>	<b>66,352,177.78</b>	<b>68,439,000.00</b>	

ประมาณการรายจ่าย				
หมวดรายจ่าย	2565		2566	หมายเหตุ
	ประมาณการ	จ่ายจริง	ประมาณการ	
<b>1. หมวดเงินเดือน</b>				
เงินเดือน	1,200,000.00	1,064,100.00	1,400,000.00	เจ้าหน้าที่ 5 คน
ค่าครองชีพ	72,000.00	72,000.00	96,000.00	ค่าครองชีพเจ้าหน้าที่ 4 คน
ค่าตอบแทน	420,000.00	39,000.00	100,000.00	ค่าตอบแทนเงินประจำตำแหน่ง
<b>รวม</b>	<b>1,692,000.00</b>	<b>1,175,100.00</b>	<b>1,596,000.00</b>	
<b>2. หมวดค่าใช้จ่ายประชุมใหญ่</b>				
ค่าใช้จ่ายวันประชุมใหญ่	500,000.00	518,816.00	500,000.00	
ค่าเอกสารการประชุมใหญ่	70,000.00	46,750.00	60,000.00	
ค่าใช้จ่ายกรรมการกลาง	12,000.00	12,000.00	12,000.00	
<b>รวม</b>	<b>582,000.00</b>	<b>577,566.00</b>	<b>572,000.00</b>	
<b>3. หมวดตอบแทน</b>				
ค่ารับรองทั่วไป	90,000.00	53,458.00	90,000.00	
ค่าเบี้ยประชุม	200,000.00	186,700.00	200,000.00	
ค่าตอบแทนกรรมการ/ผู้ตรวจฯ/ที่ปรึกษา :				
ประธานกรรมการ	15,000.00	15,000.00	15,000.00	
รองประธาน คนที่ 1	8,000.00	8,000.00	8,000.00	
รองประธาน คนที่ 2	6,000.00	6,000.00	6,000.00	
เหรัญญิก	8,000.00	8,000.00	8,000.00	
รองเหรัญญิก	6,000.00	6,000.00	6,000.00	
เลขานุการ	8,000.00	8,000.00	8,000.00	
รองเลขานุการ	6,000.00	6,000.00	6,000.00	
จนท.การเงินสถาบันประสาท	7,000.00	7,000.00	7,000.00	จนท.หักเงินสถาบันประสาทวิทยา
จนท.ส่งเอกสาร	1,000.00	1,000.00	0.00	
ค่าตอบแทนผู้ตรวจสอบกิจการ	35,000.00	14,000.00	35,000.00	ผู้ตรวจสอบกิจการ คนละ 7,000 บาท (ไม่เกิน 5 คน)
ค่าตอบแทนที่ปรึกษาสหกรณ์	30,000.00	2,000.00	30,000.00	ด้านกฎหมาย คอมพิวเตอร์ และอื่นๆ
<b>รวม</b>	<b>420,000.00</b>	<b>321,158.00</b>	<b>419,000.00</b>	
<b>4. หมวดค่าใช้จ่ายสอย</b>				
ค่าพาหนะ,ที่พัก,เบี้ยเลี้ยง	200,000.00	88,511.00	150,000.00	
ค่าธรรมเนียมผู้สอบบัญชี	95,000.00	95,000.00	95,000.00	
ค่าธรรมเนียมธนาคาร	15,000.00	3,930.00	5,000.00	
ค่าดำเนินคดี	50,000.00	0.00	50,000.00	
ค่าบำรุงรักษาโปรแกรม	20,000.00	8,025.00	0.00	
ค่าอินเทอร์เน็ต/ค่าโทรศัพท์รายเดือน	25,000.00	21,072.20	25,000.00	
ค่าไปรษณีย์	13,000.00	5,948.00	13,000.00	
ค่าถ่ายเอกสาร	20,000.00	19,621.00	20,000.00	
ค่าใช้จ่ายทั่วไป	30,000.00	54,031.65	50,000.00	
ค่าซ่อมแซมบำรุงรักษาครุภัณฑ์	10,000.00	3,000.00	10,000.00	
<b>รวม</b>	<b>478,000.00</b>	<b>299,138.85</b>	<b>418,000.00</b>	



<b>ประมาณการรายจ่าย</b>				
หมวดรายจ่าย	2565		2566	หมายเหตุ
	ประมาณการ	จ่ายจริง	ประมาณการ	
<b>5. หมวดค่าวัสดุ</b>				
ค่าเครื่องเขียน-แบบพิมพ์	100,000.00	69,392.20	100,000.00	
<b>รวม</b>	<b>100,000.00</b>	<b>69,392.20</b>	<b>100,000.00</b>	
<b>6. หมวดครุภัณฑ์</b>				
ค่าพัฒนาโปรแกรมปฏิบัติงานสหกรณ์	300,000.00	18,000.00	600,000.00	เปลี่ยนโปรแกรม ระบบปฏิบัติงาน และเครื่องคอมพิวเตอร์
ค่าครุภัณฑ์	30,000.00	29,750.00	60,000.00	เครื่องบันทึกเงินสด/เครื่องคอมพิวเตอร์
<b>รวม</b>	<b>330,000.00</b>	<b>47,750.00</b>	<b>660,000.00</b>	
<b>7. หมวดเงินสวัสดิการ</b>				
ค่ารักษาพยาบาล	40,000.00	43,445.50	40,000.00	
เงินสมทบประกันสังคม	36,000.00	25,200.00	45,000.00	
กองทุนเงินทดแทนประกันสังคม	2,000.00	922.00	2,000.00	
บำเหน็จเจ้าหน้าที่	140,000.00	134,591.00	160,000.00	
ค่าเล่าเรียนบุตร	10,000.00	6,400.00	10,000.00	
ค่าล่วงเวลา	20,000.00	10,101.28	20,000.00	
ค่าเครื่องแบบเจ้าหน้าที่/กรรมการ/ผู้ตรวจฯ	25,000.00	6,000.00	30,000.00	
โครงการยุทธศาสตร์สหกรณ์	0.00	0.00	200,000.00	
โครงการพัฒนาระบบคุณภาพจัดการสหกรณ์	0.00	0.00	100,000.00	
โครงการปรับปรุงระเบียบสหกรณ์	0.00	0.00	100,000.00	
<b>รวม</b>	<b>273,000.00</b>	<b>226,659.78</b>	<b>707,000.00</b>	
<b>8. หมวดสวัสดิการสมาชิก</b>				
ค่าสวัสดิการสมาชิก	0.00	218,200.00	100,000.00	
ค่าสมนาคุณผู้เกษียณ	0.00	14,000.00	15,000.00	
<b>รวม</b>	<b>0.00</b>	<b>232,200.00</b>	<b>115,000.00</b>	
<b>9. หมวดดอกเบี้ยจ่าย/ด้อยค่า</b>				
ดอกเบี้ยจ่าย เงินกู้ยืมสถาบันการเงิน	8,000,000.00	4,917,276.95	5,400,000.00	
ดอกเบี้ยจ่าย เงินรับฝากออมทรัพย์	1,000,000.00	948,321.37	1,000,000.00	
ดอกเบี้ยจ่าย เงินรับฝากออมทรัพย์พิเศษ	14,000,000.00	13,869,021.40	14,000,000.00	
ดอกเบี้ยจ่าย เงินรับฝากสหกรณ์อื่น	1,000,000.00	1,928,750.55	1,000,000.00	
ด้อยค่าหุ้นกู้ บริษัท การบินไทย จำกัด	8,000,000.00	8,000,000.00	8,000,000.00	
<b>รวม</b>	<b>32,000,000.00</b>	<b>29,663,370.27</b>	<b>29,400,000.00</b>	
<b>รวมค่าใช้จ่ายทั้งสิ้น</b>	<b>35,875,000.00</b>	<b>32,612,335.10</b>	<b>33,987,000.00</b>	
<b>หมายเหตุ : ค่าใช้จ่ายถ่วงจ่ายได้ทุกหมวด ยกเว้นหมวดครุภัณฑ์</b>				

หลังจากที่ได้นำเสนอประมาณการรายรับ-รายจ่ายไปแล้วนั้น ประธานฯ ได้อนุญาตให้สมาชิกในที่ประชุมได้อภิปราย สอบถาม เสนอแนะ และตั้งข้อสังเกตได้ ซึ่งสมาชิกในที่ประชุมใหญ่ได้ขออนุญาตอภิปราย โดยสรุป ดังนี้

นางนลินี พสุคันธัก สมาชิกหมายเลข 455 เสนอให้ปรับขึ้นค่าเล่าเรียนบุตร และซักถามโครงการต่างๆ ที่ตั้งงบประมาณรายจ่ายในปี 2566 ซึ่งที่ผ่านมาไม่มีการตั้งงบไว้

นายเอนก นาคดิลก รองประธานกรรมการ ได้ชี้แจงความจำเป็นในการทำแผนยุทธศาสตร์สหกรณ์ เพื่อเป็นการพัฒนาคุณภาพ รวมถึงการจัดทำระเบียบต่าง ๆ เพื่อพัฒนาสหกรณ์ หากมิได้ตั้งงบประมาณไว้ จะไม่สามารถดำเนินการได้ ส่วนจะดำเนินการหรือไม่อย่างไร คณะกรรมการจะพิจารณาต่อไป

**มติที่ประชุม** อนุมัติ ประมาณการรายรับ-รายจ่ายประจำปี 2566 ด้วยคะแนนเสียงเป็นเอกฉันท์

**ระเบียบวาระที่ 9** เรื่องพิจารณาอนุมัติกำหนดวงเงินที่สหกรณ์อาจกู้ยืมหรือการค้าประกัน ประจำปีทางบัญชี 2566

ประธานฯ ได้เสนอต่อที่ประชุมเพื่อพิจารณาขออนุมัติกำหนดวงเงินที่สหกรณ์อาจกู้ยืมหรือการค้าประกัน ประจำปีทางบัญชี 2566 ว่าอาศัยข้อบังคับ ข้อ 10 วงเงินกู้ยืมหรือการค้าประกัน ที่ประชุมใหญ่อาจกำหนดวงเงินกู้ยืมหรือการค้าประกัน สำหรับปีหนึ่งๆ ไว้ตามที่จำเป็นและสมควรแก่การดำเนินงาน วงเงินซึ่งกำหนดดังว่านี้ต้องได้รับความเห็นชอบจาก นายทะเบียน

ในปีบัญชี 2565 คณะกรรมการดำเนินการได้พิจารณากำหนดวงเงินที่สหกรณ์อาจกู้ยืมหรือการค้าประกันเพื่อเสนอ ที่ประชุมใหญ่สามัญประจำปี 2565 พิจารณาอนุมัติ คณะกรรมการฯ ได้มีมติที่ประชุม ครั้งที่ 13/2565 วันที่ 17 มกราคม 2566 เห็นชอบเสนอที่ประชุมใหญ่พิจารณาอนุมัติกำหนดวงเงิน ที่สหกรณ์อาจกู้ยืม หรือการค้าประกันประจำปีทางบัญชี 2566 จำนวนไม่เกิน 700,000,000.00 บาท (เจ็ดร้อยล้านบาทถ้วน)

#### ประเด็นพิจารณา

คณะกรรมการได้พิจารณามีมติเห็นควรให้ เสนอที่ประชุมใหญ่กำหนดพิจารณาอนุมัติ กำหนดวงเงินที่สหกรณ์อาจกู้ยืมหรือการค้าประกัน ประจำปีทางบัญชี 2566 จำนวนไม่เกิน 700,000,000.00 บาท (เจ็ดร้อยล้านบาทถ้วน) ไม่เกินกว่า ระเบียบนายทะเบียนได้กำหนดวงเงินกู้ยืมไว้ได้ (จำนวน 1.5 เท่าของทุน บวกเงินทุนสำรอง)

**มติที่ประชุม** อนุมัติ ด้วยคะแนนเสียงเป็นเอกฉันท์ กำหนดวงเงินกู้ยืมหรือการค้าประกัน ของสหกรณ์ออมทรัพย์ โรงพยาบาลประสาท จำกัด ประจำปีทางบัญชี 2566 จำนวนไม่เกิน 700,000,000.00 บาท (เจ็ดร้อยล้านบาทถ้วน)

**ระเบียบวาระที่ 10** เรื่องพิจารณาอนุมัติเลือกผู้สอบบัญชี ประจำปี 2566

ประธานฯ ได้เสนอที่ประชุมเพื่อพิจารณาอนุมัติความว่า ตามที่กรมตรวจบัญชีสหกรณ์ ได้มีวัตถุประสงค์สำหรับสหกรณ์ที่มีทุนดำเนินงานเกินกว่า 100 ล้านบาท ต้องจัดจ้างผู้สอบบัญชี ทางคณะกรรมการดำเนินการได้พิจารณาเห็นสมควรเสนอเลือกผู้สอบบัญชี ประจำปี 2566 ตามลำดับ โดยสหกรณ์ได้ดำเนินการประกาศ และมีผู้ยื่นความจำนงทำหน้าที่เป็นผู้สอบบัญชี สหกรณ์ออมทรัพย์โรงพยาบาลประสาท จำกัด ดังนี้

ลำดับ	ผู้สอบบัญชี/บริษัท	จำนวนผู้ช่วย	จำนวนครั้งที่เข้าตรวจสอบ	ค่าธรรมเนียมสอบบัญชี
1	สำนักงานสุรางค์ ปราสาททอง นางสุรางค์ ปราสาททอง ผู้สอบบัญชีรับอนุญาต 20079	2-3 ท่าน	- เข้าตรวจสอบด้วยตนเองและผู้ช่วย ไม่น้อยกว่า 8 ครั้ง ครั้งละ 1-3 วันทำการ	100,000.00
2	บริษัท ธนสาร การบัญชี จำกัด นางจารุณี ศุภกาญจน์ ผู้สอบบัญชีรับอนุญาต 4424	ไม่น้อยกว่า 3 ท่าน	- เข้าตรวจสอบด้วยตนเอง 1 ครั้ง - มอบผู้ช่วยเข้าตรวจสอบ 3 ครั้ง ครั้งละไม่น้อยกว่า 2 วันทำการ	85,000.00
3	บริษัท เอส.ดี.บี.คอนซัลแตนท์ จำกัด นายสุวัฒน์ ยืนชีวิต ผู้สอบบัญชีรับอนุญาต 5697	3-4 ท่าน	- เข้าตรวจสอบด้วยตนเอง 3-4 ครั้ง - มอบผู้ช่วยเข้าตรวจสอบ 3-4 ครั้ง ครั้งละไม่น้อยกว่า 2-3 วันทำการ	75,000.00

จึงเสนอที่ประชุมเพื่อพิจารณาอนุมัติ

1. พิจารณาอนุมัติเลือกผู้สอบบัญชี และค่าสอบบัญชี
2. พิจารณาอนุมัติเลือกผู้สอบบัญชีสำรอง

**ความคิดเห็นที่ประชุม** นายอักรพงศ์ พิสิฐพงศ์ธร กรรมการற்றுญิก ให้ข้อมูลเพิ่มเติม ดังนี้

- ลำดับที่ 1 สอบบัญชี 11 แห่ง และมีค่าเบี้ยประชุม  
ลำดับที่ 2 สอบบัญชี 24 แห่ง  
ลำดับที่ 3 สอบบัญชี 9 แห่ง

สมาชิกลงคะแนนดังนี้

1. นายสุวัฒน์ชัย ยืนชีวิต      คะแนนเสียง 101    คะแนน
2. นางสุรางค์ ปราสาททอง      คะแนนเสียง 50    คะแนน
3. นางจารุณี ศุภกาญจน์      คะแนนเสียง 0    คะแนน

ลำดับ	ผู้สอบบัญชี/บริษัท	จำนวนผู้ช่วย	จำนวนครั้งที่เข้าตรวจสอบ	ค่าธรรมเนียมสอบบัญชี	อนุมัติเลือก
1	บริษัท เอส.ดี.บี.คอนซัลแตนท์ จำกัด นายสุวัฒน์ชัย ยืนชีวิต ผู้สอบบัญชีรับอนุญาต 5697	3-4 ท่าน	- เข้าตรวจสอบด้วยตนเอง 3-4 ครั้ง - มอบผู้ช่วยเข้าตรวจสอบ 3-4 ครั้ง ครั้งละไม่น้อยกว่า 2-3 วันทำการ	75,000.00	ผู้สอบบัญชี
2	สำนักงานสุรางค์ ปราสาททอง นางสุรางค์ ปราสาททอง ผู้สอบบัญชีรับอนุญาต 20079	2-3 ท่าน	- เข้าตรวจสอบด้วยตนเองและผู้ช่วย ไม่น้อยกว่า 8 ครั้ง ครั้งละ 1-3 วันทำการ	100,000.00	ผู้สอบบัญชีสำรอง

### ระเบียบวาระที่ 11 เรื่องเลือกตั้งกรรมการดำเนินการ ชุดที่ 44 ประจำปี 2566

ประธานฯแจ้งที่ประชุมว่า ตามที่สหกรณ์ได้แต่งตั้งคณะกรรมการเลือกตั้ง เพื่อดำเนินการนำเสนอที่ประชุมใหญ่ประจำปี 2566 ซึ่งมีหน้าที่ในการดำเนินการเลือกตั้ง ในปีนี้มีเลือกคณะกรรมการดำเนินการเพื่อทดแทนกรรมการ ที่พ้นวาระจำนวน 7 คน จึงมอบให้ประธานคณะกรรมการกลางการเลือกตั้ง นางสาวศศิธร คำตาสุข เป็นผู้ดำเนินการเลือกตั้งกรรมการดำเนินการ ตามที่ได้มีการลงคะแนนหยั่งเสียงเพื่อสรรหามาแล้ว

คณะกรรมการดำเนินการชุดที่ 43/2565 สหกรณ์ออมทรัพย์โรงพยาบาลประสาท จำกัด						
วาระการเป็นกรรมการดำเนินการ						
อันดับ	ชื่อ - สกุล	ตำแหน่ง	วาระที่ 1	วาระที่ 2	สถานะ ปี 65	สถานะ ปี 66
			(พ.ศ.)	(พ.ศ.)		
1	นายแพทย์อุดม ภู่วโรดม	ประธานกรรมการ	2565	-	วาระที่ 1 ปีที่ 1	อยู่ต่อวาระที่ 1
2	ทันตแพทย์บุญชู สุรีย์พงษ์	รองประธานกรรมการคนที่ 1	2562 - 2563	2564-2565	วาระที่ 2 ปีที่ 2	พักวาระ
3	นายเอนก นาคคิลก	รองประธานกรรมการคนที่ 2	2565	-	วาระที่ 1 ปีที่ 1	อยู่ต่อวาระที่ 1
4	แพทย์หญิงปานิสรา สุดาจันทร์	รองประธานกรรมการคนที่ 3	2564-2565	-	วาระที่ 1 ปีที่ 2	มีสิทธิลงสมัคร วาระ ที่ 2
5	นายอัศวพงศ์ พิสิฐพงษ์ศรี	กรรมการற்றுญิก	2563 - 2564	2565	วาระที่ 2 ปีที่ 1	อยู่ต่อวาระที่ 2
6	นางเสาวลักษณ์ ปานเหม	กรรมการรองற்றுญิก	2565	-	วาระที่ 1 ปีที่ 1	อยู่ต่อวาระที่ 1
7	นางวาริณี ดั่งเงิน	กรรมการดำเนินการ	2564-2565	-	วาระที่ 1 ปีที่ 2	มีสิทธิลงสมัครวาระที่ 2
8	นางอัญเชิญ ชัยลัธรัตน์	กรรมการดำเนินการ	2564-2565	-	วาระที่ 1 ปีที่ 2	มีสิทธิลงสมัครวาระที่ 2
9	นางจินตนา ฉัตรกุลวิน	กรรมการดำเนินการ	2564-2565	-	กรรมการหมดวาระ โดยการลาออก	
10	นางทิพย์วัน จิวรานันตกุล	กรรมการดำเนินการ	2564-2565	-	วาระที่ 1 ปีที่ 2	มีสิทธิลงสมัครวาระที่ 2
11	นางบุญเรือน แก้วเพชร	กรรมการดำเนินการ	2565	-	วาระที่ 1 ปีที่ 1	อยู่ต่อวาระที่ 1
12	นางกมลรัตน์ ศรีสุบัติ	กรรมการเลขานุการ	2565	-	วาระที่ 1 ปีที่ 1	อยู่ต่อวาระที่ 1
13	นางสาวจิตรลดา จักรเพชรโยธิน	กรรมการรองเลขานุการ	2564-2565	-	วาระที่ 1 ปีที่ 2	มีสิทธิลงสมัครวาระที่ 2

มีสิทธิลงสมัครวาระที่ 2 จำนวน 5 คน พักวาระ จำนวน 1 คน อยู่ต่อวาระที่ 1 จำนวน 5 คน อยู่ต่อวาระที่ 2 จำนวน 1 คน หมดวาระโดยการลาออก จำนวน 1 คน ฉะนั้นในปีที่ประชุมต้องเลือกกรรมการขึ้นแทนกรรมการที่พ้นวาระไปจำนวน 7 คน ตามข้อบังคับสหกรณ์ฯ

**หมายเหตุ :**

1. วาระการดำเนินงาน 1 วาระ เท่ากับ 2 ปี
2. กรรมการสามารถเป็นกรรมการดำเนินการได้ติดต่อกันไม่เกิน 2 วาระ (4 ปี)
3. เมื่อครบ 2 วาระ (4 ปี) ต้องพัก 1 ปี จึงจะมีสิทธิลงสมัครเลือกตั้งได้

รายชื่อผู้สมัครรับเลือกตั้งเป็นคณะกรรมการดำเนินการ และผลการลงคะแนนสรรหากรรมการดำเนินการ ชุดที่ 44 ประจำปี 2566 ดังนี้

หมายเลข	ชื่อ - นามสกุล	คะแนน	ลำดับ
1	นางกฤษณา เอื้อน้อมจิตต์กุล	221	3
2	นางทิพย์วัน จิวรานันต์กุล	163	7
3	นางสาวภัทราพร กุนอก	141	9
4	นางสมพิศ กัณทวงษ์	186	5
5	นางสาวจิตรลดา จักรเพชรโยธิน	140	10
6	นางอัญเชิญ ชัยลัธรัตน์	247	1
7	นางสาวปารณพิมพ์ นพพรสุภาศรี	103	12
8	นางวาริณี ด้วงเงิน	247	1
9	นางดารณี ตันวโรภาส	143	8
10	ทันตแพทย์หญิงอรชร ทองบุราณ	200	4
11	นายธิตินาจ ปานเขียว	182	6
12	พ.อ.อ. ทรงวุฒิ ปานนาค	120	11

จึงขอเสนอที่ประชุมเพื่อพิจารณาเลือกตั้งกรรมการดำเนินการชุดที่ 44 โดยเลือกจากการลงคะแนนสรรหาสูงสุด 7 ลำดับ ดังนี้

หมายเลข	ชื่อ - นามสกุล	คะแนน	ลำดับ
6	นางอัญเชิญ ชัยลัธรัตน์	247	1
8	นางวาริณี ด้วงเงิน	247	1
1	นางกฤษณา เอื้อน้อมจิตต์กุล	221	3
10	ทันตแพทย์หญิงอรชร ทองบุราณ	200	4
4	นางสมพิศ กัณทวงษ์	186	5
11	นายธิตินาจ ปานเขียว	182	6
2	นางทิพย์วัน จิวรานันต์กุล	163	7

**ความเห็นที่ประชุม** นายมารุต วุฒิชาติ รองประธานคณะกรรมการกลางการเลือกตั้ง รายงานเพิ่มเติม มีรายชื่อสมาชิกสามัญ จำนวน 697 ราย มาใช้สิทธิจำนวน 443 ราย บัตรดีจำนวน 429 ใบ บัตรเสียจำนวน 14 ใบ

**มติที่ประชุม** อนุมัติผู้ที่ได้คะแนนสูงสุดในลำดับที่ 1-7 เป็นกรรมการดำเนินการชุดที่ 44

**ระเบียบวาระที่ 12** เลือกตั้งผู้ตรวจสอบกิจการ

ประธานกรรมการกลางการเลือกตั้ง นางสาวศศิธร คำตาสุข แจ้งว่า เพื่อให้ปฏิบัติเป็นไปตาม พรบ.สหกรณ์ และข้อบังคับสหกรณ์ ส่วนคุณสมบัติผู้มีสิทธิ์ที่จะเป็นผู้ตรวจสอบกิจการ กำหนดไว้ว่าจะต้องเป็นสมาชิกสหกรณ์นั้น หรือบุคคลภายนอกที่ได้รับเลือกจากที่ประชุมใหญ่ และจะต้องผ่านการอบรมการตรวจสอบกิจการหลักสูตรกรมตรวจบัญชีสหกรณ์ หรือหน่วยงานอื่นที่ได้รับการรับรองหลักสูตรจากกรมตรวจบัญชีสหกรณ์ และข้อบังคับสหกรณ์กำหนดให้มีผู้ตรวจสอบกิจการ จำนวนไม่เกิน 2 คน

สหกรณ์ได้เปิดรับสมัครผู้ตรวจสอบกิจการ ตั้งแต่วันที่ 3 - 20 มกราคม พ.ศ. 2566 ได้มีผู้สนใจสมัคร 1 ราย คือ นางสาวปัทมา วิมานจันทร์ ผ่านการอบรม ผู้ตรวจสอบกิจการสหกรณ์ชั้นพื้นฐานปี 2562 ค่าตอบแทน ปีละ 7,000.00 บาท เข้าตรวจสอบกิจการปีละ 12 ครั้ง

สหกรณ์ได้ตรวจสอบคุณสมบัติเรียบร้อยแล้ว จึงเสนอที่ประชุมพิจารณาอนุมัติดังนี้

**ความเห็นที่ประชุม** ผู้แทนกรมส่งเสริมสหกรณ์พื้นที่ 1 ให้ข้อเสนอแนะว่า ตามข้อบังคับฉบับที่ใช้ปัจจุบันข้อ 101 กำหนดให้มีผู้ตรวจสอบกิจการ จำนวนไม่เกิน 5 คน หรือหนึ่งนิติบุคคล

**มติที่ประชุม** อนุมัติด้วยคะแนนเสียงเป็นเอกฉันท์ ดังนี้

1. จำนวนผู้ตรวจสอบกิจการ ประจำปี 2566 จำนวน 1 คน
2. ค่าตอบแทนผู้ตรวจสอบกิจการ ปีละ 7,000.00 บาท
3. เลือก นางสาวปัทมา วิมานจันทร์ เป็นผู้ตรวจสอบกิจการสหกรณ์ออมทรัพย์โรงพยาบาลประสาทจำกัด ประจำปี 2566

**ระเบียบวาระที่ 13** เรื่องทุนการศึกษาบุตรสมาชิกสหกรณ์

ประธานกรรมการได้มอบให้นายเอนก นาคคิลิก รองประธานกรรมการ เป็นผู้รายงานการพิจารณาอนุมัติทุนการศึกษาบุตรสมาชิกประจำปี 2565 ได้รายงานที่ประชุมผลการอนุมัติของคณะกรรมการได้พิจารณาทุนการศึกษาและ มีมติอนุมัติจำนวน 89 ทุน เป็นเงินสวัสดิการทุนการศึกษาทั้งสิ้น จำนวน 148,800.00 บาท โดยแบ่งออกเป็นระดับ ดังนี้ (รายชื่อบุตรสมาชิกที่ได้รับทุน ได้ติดประกาศไว้ที่สำนักงานสหกรณ์)

ลำดับ	ระดับชั้น	ทุนละ	จำนวน			เป็นเงิน (บาท)
			ทุนที่อนุมัติ	ผู้ยื่นขอรับทุน	ผู้ได้รับคัดเลือก	
1	อนุบาล	1,000	15	15	15	15,000.00
2	ประถมศึกษา	1,400	25	30	25	35,000.00
3	มัธยมศึกษาตอนต้น	1,600	25	18	18	28,800.00
4	มัธยมศึกษาตอนปลาย/ปวช.	2,000	15	27	15	30,000.00
5	ปวส./ปริญญาตรี	2,500	16	20	16	40,000.00
<b>รวมเป็นเงินทั้งสิ้น</b>			<b>96</b>	<b>110</b>	<b>89</b>	<b>148,800.00</b>

**มติที่ประชุม** รับทราบ

**ระเบียบวาระที่ 14** เรื่องพิจารณานโยบายการลงทุน ประจำปี 2566

ประธานฯ มอบหมายให้ นายเอนก นาคคิลิก รองประธานกรรมการ นำเสนอในที่ประชุม เพื่อให้บริหารงานอย่างมีประสิทธิภาพ คณะอนุกรรมการลงทุน ได้กำหนดนโยบายการลงทุน ประจำปี 2566 เพื่อเสนอที่ประชุมใหญ่ ขอมติอนุมัตินโยบายการลงทุนประจำปี 2566 ดังนี้

**กรอบนโยบายการลงทุน ประจำปีบัญชี 2566****เป้าหมาย**

- ผลตอบแทนของการลงทุนมากกว่าต้นทุนทางการเงิน และต้นทุนของการบริหารจัดการ
- มีเงินสดเพื่อรองรับการถอนเงินได้เพียงพอ



## นโยบายการลงทุน

### พันธบัตร

- ที่มีอายุไม่เกิน 15 ปี รวมกับกองทุนเปิดที่เป็นไปตามกรอบการลงทุนของกฎหมายที่เกี่ยวข้องไม่เกิน 20% ของสินทรัพย์
- พันธบัตรที่มีอายุมากกว่า 10 ปี ไม่เกิน 5% ของสินทรัพย์

### ตราสารหนี้ภาคเอกชน

- ลงทุนในตราสารหนี้ภาคเอกชนที่บริษัทผู้ออกมีการจัดอันดับ A- ไม่เกิน 10% ของสินทรัพย์
- ลงทุนในตราสารหนี้เอกชน ไม่เกิน 50% ของสินทรัพย์

### เงินให้สหกรณ์อื่นกู้ และเงินฝากสหกรณ์อื่น

- ให้สหกรณ์อื่นกู้รวมกันทุกสหกรณ์ ไม่เกิน 50% ของสินทรัพย์
- ฝาก หรือให้สหกรณ์อื่นกู้ แต่ละแห่ง แต่ละแห่งไม่เกิน 10% ของทุนเรือนหุ้นร่วมกับเงินทุนสำรองฝากชุมนุมสหกรณ์
- เงินฝากชุมนุมสหกรณ์ที่สหกรณ์เป็นสมาชิกอยู่ ไม่เกิน 35% ของสินทรัพย์

ลงทุนในหุ้นรัฐวิสาหกิจ กองทุนโครงสร้างพื้นฐาน และลงทุนหน่วยลงทุนของกองทุนรวม ตามที่กฎหมายอนุญาตให้ลงทุนได้ไม่เกิน 10% ของสินทรัพย์

**มติที่ประชุม** อนุมัติ นโยบายการลงทุน ประจำปี 2566 ด้วยคะแนนเสียงเป็นเอกฉันท์

### ระเบียบวาระที่ 15 เรื่องอื่นๆ

ประธานฯ ได้อนุญาตที่ประชุมได้เสนอแนะหรือให้คำแนะนำหรือประเด็นอื่นๆ ในการพัฒนาการบริการสหกรณ์ฯ ซึ่งที่ประชุม ว่าที่ พันตรี เรืองฤทธิ์ หนีวัน สมาชิกหมายเลข 749 เสนอให้ปรับปรุงการให้บริการ

### มติที่ประชุม รับทราบ

เมื่อไม่มีผู้ให้ข้อเสนอแนะเพิ่มเติม ประธานจึงกล่าวขอบคุณและปิดการประชุม

**ปิดประชุม** เวลา 16.00 น.

ลงชื่อ



(นายแพทย์อุดม ภู่วโรดม)

ประธานกรรมการ

สหกรณ์ออมทรัพย์โรงพยาบาลประสาท จำกัด

ลงชื่อ



(นางกมลรัตน์ ศรีสุบัติ)

กรรมการเลขานุการ

สหกรณ์ออมทรัพย์โรงพยาบาลประสาท จำกัด

จึงเสนอที่ประชุมเพื่อโปรดพิจารณารับรองรายงานการประชุมใหญ่สามัญประจำปี 2565

ความเห็นที่ประชุม

มติที่ประชุม .....



## ระเบียบวาระที่ 3

เรื่อง รับทราบผลการดำเนินงานประจำปี 2566

**ระเบียบวาระที่ 3** เรื่องรับทราบผลการดำเนินงานประจำปี 2566

ประธานฯ ได้มอบให้ ..... เป็นผู้นำเสนอต่อที่ประชุมใหญ่ เสนอที่ประชุมใหญ่เพื่อรับทราบ ดังนี้

**1. จำนวนสมาชิกทั้งสิ้น สิ้นสุด ณ วันที่ 31 ธันวาคม 2566** จำนวน 925 ราย

## (1) สมาชิกสามัญ

หญิง	จำนวน 578 ราย
ชาย	จำนวน 107 ราย
รวมทั้งสิ้น	จำนวน 685 ราย

## (2) สมาชิกสมทบ

หญิง	จำนวน 186 ราย
ชาย	จำนวน 54 ราย
รวมทั้งสิ้น	จำนวน 240 ราย

รายการ	สามัญ	สมทบ	รวม
สมาชิกเข้าใหม่	12	6	18
สมาชิกลาออก	18	13	31
สมาชิกถึงแก่กรรม	3	0	3
สมาชิก โอน-ย้าย	0	0	0
สมาชิกให้ออก	0	1	1

**2. ฐานะการเงิน ณ วันที่ 31 ธันวาคม 2566**

สินทรัพย์รวม	1,835,728,181.62 บาท
หนี้สิน	1,201,319,492.10 บาท
ทุนของสหกรณ์	634,408,689.52 บาท

รายละเอียดฐานะการเงิน ณ วันที่ 31 ธันวาคม 2566

รายการ	ปี 2564	ปี 2565	ปี 2566
เงินกู้ยืม	205,700,000.00	221,000,000.00	177,500,000.00
เงินรับฝาก	676,980,535.32	809,559,430.06	1,020,951,089.96
เงินเกินบัญชี	8,855.00	8,855.00	8,855.00
หนี้สินหมุนเวียน	1,351,085.59	1,030,896,458.61	1,199,396,303.10
หนี้สินไม่หมุนเวียน	1,614,045.00	1,748,636.00	1,923,189.00
ทุนเรือนหุ้น	501,623,860.00	524,838,360.00	535,271,300.00
ทุนสำรอง	55,636,601.95	59,000,955.52	62,378,144.98
ทุนสะสม	5,590,275.00	5,197,024.96	3,256,617.54
กำไร (ขาดทุน) สุทธิประจำปี	32,348,202.57	33,771,894.51	33,502,627.00
<b>รวมหนี้สินและทุนของสหกรณ์</b>	<b>1,480,844,605.43</b>	<b>1,655,453,329.60</b>	<b>1,835,728,181.62</b>

### 3. การบริหารสินทรัพย์

#### 3.1 ให้สมาชิกกู้ยืม

- เงินกู้ฉุกเฉิน	จำนวน	3,276,058.92	บาท
- เงินกู้ฉุกเฉิน 12 เดือน	จำนวน	3,744,371.43	บาท
- เงินกู้สามัญ (หุ้นค้ำ)	จำนวน	81,161,381.24	บาท
- เงินกู้สามัญ (บุคคลค้ำ)	จำนวน	152,889,187.50	บาท
- เงินกู้สามัญปรับโครงสร้างหนี้	จำนวน	1,148,916.56	บาท
- เงินกู้พิเศษเพื่อศึกษาดูงาน/ทัศนศึกษา	จำนวน	169,925.00	บาท
- เงินกู้โครงการพัฒนาคุณภาพชีวิต	จำนวน	12,723,383.90	บาท
- เงินกู้พิเศษเพื่อที่อยู่อาศัย/อสังหาริมทรัพย์	จำนวน	12,121,794.44	บาท
- เงินกู้พิเศษเพื่อที่อยู่อาศัย/ประกอบอาชีพ	จำนวน	9,129,752.77	บาท

#### 3.2 ความเคลื่อนไหววงเงินกู้ยืมกับธนาคาร ดังนี้

ลำดับ	ธนาคาร.....จำกัด	วงเงินกู้ยืม	วงเงินที่ใช้ไป(บาท)	อัตราดอกเบี้ย
1	ไทยพาณิชย์	145,000,000.00	40,000,000.00	3.25
2	กรุงศรีอยุธยา	200,000,000.00	0.00	3.45
3	ทหารไทยธนชาติ	100,000,000.00	0.00	3.45
4	กรุงเทพ	60,000,000.00	0.00	3.63
รวม		505,000,000.00	40,000,000.00	

#### 3.3 เงินให้สหกรณ์อื่นกู้ยืม ดังนี้

ลำดับ	สหกรณ์	ให้กู้ยืม	อัตราดอกเบี้ย	ระยะเวลา	ครบกำหนด
1	สอ.สธ.ยโสธร จำกัด	100,000,000.00	3.30	60 เดือน	พฤษภาคม 2571
2	สอ.ครุยโสธร จำกัด	50,000,000.00	3.50	84 เดือน	พฤษภาคม 2573
3	สอ.ครูชัยภูมิ จำกัด	100,000,000.00	3.50	84 เดือน	สิงหาคม 2573
4	สอ.ครูสกลนคร จำกัด	100,000,000.00	3.50	60 เดือน	กันยายน 2571

### 3.4 เงินรับฝาก และ เงินนำฝาก สหกรณ์อื่น ดังนี้

ลำดับ	สหกรณ์	จำนวนเงิน	อัตราดอกเบี้ย	ระยะเวลา	ครบกำหนด
1	สอ.กรมการแพทย์ จำกัด (รับฝาก)	50,000,000.00 80,000,000.00	2.70 2.70	6 เดือน 3 เดือน	ธันวาคม 2566 มกราคม 2567
2	ร้านสหกรณ์กรุงเทพ จำกัด (รับฝาก)	50,000,000.00	2.65		ต่อเนื่อง
3	สอ.ข้าราชการกระทรวงศึกษาธิการ จำกัด (รับฝาก)	50,000,000.00	3.15	3 เดือน	มีนาคม 2567
4	ชุมนุมร้านสหกรณ์แห่งประเทศไทย จำกัด (รับฝาก)	10,000,000.00	2.50		เพื่อเรียก
5	สอ.สร.รพท. จำกัด (รับฝาก)	30,000,000.00 45,000,000.00	2.80 2.50	6 เดือน 3 เดือน	กุมภาพันธ์ 2567 กุมภาพันธ์ 2567
6	สอ.ครูชัยภูมิ จำกัด (นำฝาก)	1,000,000.00	3.25		ต่อเนื่อง
7	สอ.ครูสกลนคร จำกัด (นำฝาก)	1,000,000.00	3.25		ต่อเนื่อง

### 3.5 สหกรณ์ลงทุนในหุ้นกู้และกองทุน/www.thaibma.or.th ดังนี้

ลำดับ	ชื่อ	คงเหลือ	วันที่ ออกใบหุ้นกู้	วันที่ ครบกำหนด	อายุ	อัตราดอกเบี้ย (ร้อยละ) ต่อปี	เงื่อนไขการ จ่ายดอกเบี้ย	ค่า ประกัน
1	หุ้นกู้ไม่มีประกันผู้ถือหุ้นกู้สามารถไถ่ถอนได้ก่อนกำหนด ของบริษัท ปตท.จำกัด (มหาชน) ครั้งที่ 1/2552 ครบกำหนดไถ่ถอนปี พ.ศ.2567/PTTC243A	10,000,000.00	6/3/2552	6/3/2567	15 ปี	1-5 ปี = 5.00 6-8 ปี = 6.20 9-15 ปี = 6.80	ปีละ 2 ครั้ง	ธ.กรุงศรี
2	หุ้นกู้บริษัท ซีพี ออลล์ จำกัด (มหาชน) ครั้งที่ 1/2557 ชุดที่ 8 ครบกำหนดไถ่ถอน ปี พ.ศ.2567/CPALL243A	55,000,000.00	27/3/2557	27/3/2567	10 ปี	5.14	ปีละ 2 ครั้ง	TTB
3	หุ้นกู้ของบริษัท แอดวานซ์ ไวร์เลส เน็ทเวอร์ค จำกัด ครั้งที่ 1/2557 ชุดที่ 8 ครบกำหนดไถ่ถอน ปี พ.ศ.2567/AWN244B	23,000,000.00	11/4/2557	11/4/2567	10 ปี	4.94	ปีละ 2 ครั้ง	ธ.กรุงศรี
4	หุ้นกู้บริษัท ซีพี ออลล์ จำกัด (มหาชน) ครั้งที่ 2/2557 ชุดที่ 8 ครบกำหนดไถ่ถอน ปี พ.ศ.2567/CPALL248B	35,000,000.00	22/8/2557	27/8/2567	10 ปี	5.05	ปีละ 2 ครั้ง	SCB
5	หุ้นกู้บริษัทการบินไทย จำกัด(มหาชน) ครั้งที่ 1/2558 ชุดที่ 4 ครบกำหนดไถ่ถอน ปี พ.ศ.2568/THAI254A	70,000,000.00	30/4/2558	30/4/2568	10 ปี	4.92	ปีละ 2 ครั้ง	-
6	หุ้นกู้บริษัทการบินไทย จำกัด(มหาชน) ครั้งที่ 2/2558 ชุดที่ 4 ครบกำหนดไถ่ถอน ปี พ.ศ.2568/THAI259A	40,000,000.00	30/9/2558	30/9/2568	10 ปี	4.74	ปีละ 2 ครั้ง	-
7	หุ้นกู้ของบริษัท ข.การช่าง จำกัด (มหาชน) ครั้งที่ 4/2559 ชุดที่ 3 ครบกำหนดไถ่ถอน ปี พ.ศ.2569/CK267A	20,000,000.00	8/7/2559	8/7/2569	10 ปี	3.82	ทุก 3 เดือน	ธ.กรุงศรี
8	หุ้นกู้ของบริษัทบัตรกรุงไทย จำกัด (มหาชน) ครั้งที่ 6/2560 ครบกำหนดไถ่ถอน ปี พ.ศ.2570/KTC27NA	12,000,000.00	16/11/2560	6/11/2570	10 ปี	3.50	ปีละ 4 ครั้ง	ธ.กรุงเทพ
9	หุ้นกู้ของบริษัทปตท.สำรวจและผลิตปิโตรเลียม จำกัด (มหาชน) ครั้งที่ 1/2557 ชุดที่ 2 ครบกำหนดไถ่ถอน ปี พ.ศ.2572/PTTEP296A	40,000,000.00	6/6/2557	6/6/2572	15 ปี	4.82	ปีละ 2 ครั้ง	ธ.กรุงศรี
10	หุ้นกู้บริษัท น้ำตาลมิตรผล จำกัด ครั้งที่ 1/2561 ชุดที่ 4 ครบกำหนดไถ่ถอน ปี พ.ศ.2573/MPSC306A	20,000,000.00	29/6/2561	29/6/2573	12 ปี	3.99	ปีละ 2 ครั้ง	



ลำดับ	ชื่อ	คงเหลือ	วันที่ ออกใบหุ้นกู้	วันที่ ครบกำหนด	อายุ	อัตราดอกเบี้ย (ร้อยละ) ต่อปี	เงื่อนไขการ จ่ายดอกเบี้ย	ค่า ประกัน
11	หุ้นกู้ของบริษัท แอดวานซ์ อินโฟร์ เซอร์วิส จำกัด (มหาชน) ครั้งที่ 1/2564 ชุดที่ 3 ครบกำหนดไถ่ถอน ปี พ.ศ.2574/ADVANC315A	10,000,000.00	7/5/2564	7/5/2574	10 ปี	2.69	ปีละ 2 ครั้ง	ธ.กรุงเทพ
12	หุ้นกู้ของบริษัท ช.การช่าง จำกัด (มหาชน) ครั้งที่ 1/2564 ชุดที่ 4 ครบกำหนดไถ่ถอน ปี พ.ศ. 2574 ซึ่งผู้ออกหุ้นกู้มีสิทธิไถ่ถอนหุ้นกู้ก่อนครบกำหนด ไถ่ถอน/CK265A	50,000,000.00	7/5/2564	7/5/2574	10 ปี	3.45	ปีละ 2 ครั้ง	ธ.กรุงเทพ
13	หุ้นกู้ไทยเบฟเวอเรจ จำกัด (มหาชน) ครั้งที่ 2/2564 ชุดที่ 6 ครบกำหนดไถ่ถอน ปี 2574 TBEV316A	5,000,000.00	11/6/2564	11/6/2574	10 ปี	3.03	ปีละ 2 ครั้ง	ธ.กรุงศรี
14	หุ้นกู้บริษัทบีทีเอส กรุ๊ป โฮลดิ้งส์ จำกัด (มหาชน) ครั้งที่ 1/2564 ชุดที่ 3 ครบกำหนดไถ่ถอนปี พ.ศ. 2574 ภายใต้โครงการตราสารหนี้/BTSG317A	50,000,000.00	6/7/2564	6/7/2574	10 ปี	3.77	ปีละ 2 ครั้ง	ธ.กรุงศรี
15	หุ้นกู้บริษัทบ้านปู จำกัด (มหาชน) ครั้งที่ 2/2564 ชุดที่ 3 ครบกำหนดไถ่ถอนปี พ.ศ.2574 4 ภายใต้โครงการออกตราสารหนี้/BANPU318A	60,000,000.00	4/8/2564	4/8/2574	10 ปี	3.80	ปีละ 2 ครั้ง	ธ.กรุงศรี
16	หุ้นกู้บริษัทการบินไทย จำกัด(มหาชน) ครั้งที่ 2/2561 ชุดที่ 7 ครบกำหนดไถ่ถอนปี พ.ศ.2576 /THAI338A	50,000,000.00	16/8/2561	16/8/2576	15 ปี	4.62	ปีละ 2 ครั้ง	-
17	หุ้นกู้ของบริษัท ไมเนอร์ อินเตอร์เนชั่นแนล จำกัด (มหาชน) ครั้งที่ 1/2562 ชุดที่ 6 ครบกำหนดไถ่ถอนปี พ.ศ.2577/MINT343A	60,000,000.00	29/3/2562	29/3/2577	15 ปี	4.62	ปีละ 2 ครั้ง	ธ.SCB
18	กองทุนการไฟฟ้าฝ่ายผลิตแห่งประเทศไทย EGATIF	3,738,920.00	6/7/2558	6/7/2578	20 ปี	เงินปันผล		-
19	หุ้นกู้ของบริษัท พีทีที โกลบอล เคมิคอล จำกัด (มหาชน) ครั้งที่ 1 /2563 ชุดที่ 4 ครบกำหนดไถ่ถอนปี พ.ศ.2578/PTTGC354A	30,000,000.00	8/4/2563	8/7/2578	15 ปี	3.5	ปีละ 2 ครั้ง	-
20	หุ้นกู้ของบริษัท ไออาร์พีซี จำกัด (มหาชน) ครั้งที่ 1/2564 ชุดที่ 5 ครบกำหนดไถ่ถอน ปี พ.ศ. 2579/IRPC365A	15,000,000.00	20/5/2564	20/5/2579	15 ปี	4.10	ปีละ 2 ครั้ง	ธ.กรุงเทพ
21	หุ้นกู้บริษัท บีทีเอส กรุ๊ป โฮลดิ้งส์ จำกัด (มหาชน) ครั้งที่ 3/2566 ชุดที่ 2 ครบกำหนดไถ่ถอน ปี พ.ศ.2571 BTSG28NA	50,000,000.00	2/11/2566	2/11/2571	5 ปี	4.40	ปีละ 2 ครั้ง	-
22	หุ้นกู้เพื่ออนุรักษ์สิ่งแวดล้อมของบริษัท ผลิตไฟฟ้า จำกัด (มหาชน) ครั้งที่ 1/2566 ชุดที่ 3 ครบกำหนดไถ่ถอน ปี พ.ศ. 2573 EGCO30NA	20,000,000.00	3/11/2566	3/11/2573	7 ปี	4.02	ปีละ 2 ครั้ง	-
23	หุ้นกู้ของบริษัท ไมเนอร์ อินเตอร์เนชั่นแนล จำกัด (มหาชน) ครั้งที่ 1/2566 ชุดที่ 3 ครบกำหนดไถ่ถอนปี พ.ศ.2576	35,000,000.00	20/6/2566	20/6/2576	10 ปี	4.22	ปีละ 2 ครั้ง	-

### 3.6 สหกรณ์ลงทุนในเงินลงทุนที่ไม่อยู่ในความต้องการของตลาดประเภทหุ้นสามัญ

ลำดับ	รายชื่อเงินลงทุน	มูลค่า (บาท)
1	หุ้นชุมนุมสหกรณ์ออมทรัพย์แห่งประเทศไทย จำกัด	400,032,000.00
2	หุ้นชุมนุมสหกรณ์ออมทรัพย์สาธารณสุขไทย จำกัด	40,000,000.00
3	หุ้นชุมนุมสหกรณ์กรุงเทพ จำกัด	11,000,000.00
4	หุ้นสามัญ บมจ.สหประกันชีวิต	100,000.00
	<b>รวม</b>	<b>451,132,000.00</b>

#### 4. การให้สวัสดิการแก่สมาชิก

ลำดับ	รายการ	จำนวน	จำนวนเงิน (บาท)	หมายเหตุ
1	ทุนการศึกษาแก่บุตรสมาชิก	101	139,600.00	
2	สวัสดิการสมาชิกเจ็บป่วย	50	50,000.00	
3	สวัสดิการสมาชิกถึงแก่กรรม	5	109,800.00	
4	สวัสดิการบำเหน็จสมาชิก (ลาออก)	5	84,129.50	
5	สวัสดิการครอบครัวสมาชิกเสียชีวิต	26	175,000.00	
6	ทุนสาธารณประโยชน์ (บริจาค)	6	27,000.00	

**หมายเหตุ :** สมาชิกลาออก จำนวน 16 ราย จ่ายบำเหน็จรวม เป็นเงิน 194,900.00 บาท โดยหักจากสวัสดิการบำเหน็จสมาชิก เป็นเงิน 84,129.50 บาท และหักจากค่าใช้จ่าย (สวัสดิการสมาชิก) เป็นเงิน 110,770.50 บาท

#### 5. กิจกรรมทั่วไป

##### 5.1 การประชุม

ลำดับ	รายละเอียด	ผู้เข้าร่วมประชุม
1	ประชุมใหญ่สามัญ ชสอ.กทม. วันที่ 10 มีนาคม 2566	นายเอนก นาคดิลก นางสาวชिरาภรณ์ เทวาพีระพันธ์ุ์
2.	ประชุมใหญ่สามัญ สส.ชสอ. วันที่ 25 มีนาคม 2566	นายเอนก นาคดิลก
3	ประชุมใหญ่สามัญผู้ถือหุ้น ประจำปี 2566 บริษัท สหประกันชีวิต จำกัด (มหาชน) วันที่ 28 เมษายน 2566	นางทิพย์วัน จิวรานันตกุล
4	ประชุมใหญ่สามัญประจำปี 2566 วันที่ 27 พฤษภาคม 2566 ณ ห้องพีโอเนี ชั้น 6 อาคาร ลีอบบี โรงแรมทีเคพาเลซ ถนนแจ้งวัฒนะ กรุงเทพฯ	นายอัครพงศ์ พิสิฐพงศ์ธร นางอัญเชิญ ชัยลัธรัตน์
5	ประชุมใหญ่สามัญ ประจำปี 2566 วันที่ 10 มิถุนายน 2566 ณ ห้องประชุมรอยัล จูบิลี บอลรูม อาคารชาเลนเจอร์ ศูนย์แสดงสินค้าและการประชุมอิมแพ็คเมืองทองธานี จ.นนทบุรี	นายเอนก นาคดิลก นายอัครพงศ์ พิสิฐพงศ์ธร นางอัญเชิญ ชัยลัธรัตน์ นางบุญเรือน แก้วเพชร
6	ประชุมวิชาการประธาน กรรมการ ผู้จัดการ เจ้าหน้าที่ศูนย์ประสานงาน ประจำปี 2566 “ทิศทางการขับเคลื่อน สสท.ไปสู่อนาคต (CPCT GO TO THE FUTURE)” วันที่ 21-23 กรกฎาคม 2566 โรงแรมเวลคัม จอมเทียน ปิซ หนองปรือ อ.บางละมุง จ.ชลบุรี	นายเอนก นาคดิลก นางรัตนมณี ภูระยา นางสาวชिरาภรณ์ เทวาพีระพันธ์ุ์

## 5.2 การอบรม / สัมมนา

ลำดับ	รายละเอียด	ผู้เข้าร่วมประชุม
1	สัมมนาวิชาการประจำปี 2566 ของ ชสทท. “การบริหารจัดการความเสี่ยงของสหกรณ์ออมทรัพย์ 25-26 มกราคม 2566 ณ ห้องบอลรูม 3 ชั้น 2 โรงแรมรอยัล ออร์คิด เซอร่าตัน โฮเทล แอนด์ ทาวเวอร์ ถนนเจริญกรุง สีพระยา เขตบางรัก กรุงเทพฯ	นางกมลรัตน์ ศรีสุบัติ นางอัญเชิญ ชัยลัธรัตน์ ดร.ธิดินาจ ปานเขียว นางสาวณิชากุล คุณวิบูลย์
2	สัมมนาเรื่อง กลยุทธ์การบริหารงานสหกรณ์ที่ประสบผลสำเร็จ 28 กุมภาพันธ์ 2566 อบรมผ่านระบบออนไลน์	นางสาวณิชากุล คุณวิบูลย์ นางรัตนมณี ภูระย้า
3	สัมมนาเรื่อง แนวทางบริหารเงินทุนของสหกรณ์ออมทรัพย์ 2 มีนาคม 2566 อบรมผ่านระบบออนไลน์	นางสาวณิชากุล คุณวิบูลย์ นางรัตนมณี ภูระย้า นางสุภาวดี เสนาเก่า
4	สัมมนาวิชาการเรื่อง กฎหมายที่จำเป็นต่อการบริหารสหกรณ์ วันที่ 10-11 มีนาคม 2566 สำนักงานส่งเสริมสหกรณ์พื้นที่ 1	นายเอนก นาคดิลก ทพญ.อรชร ทองบุราณ
5	สัมมนาวิชาการเรื่อง การบริหารจัดการความเสี่ยงของสหกรณ์ออมทรัพย์ 25-26 มีนาคม 2566	คณะกรรมการความเสี่ยงและรักษา การผู้จัดการ
6	สัมมนาวิชาการเรื่อง การบริหารความเสี่ยงและการควบคุมภายใน การบริหารจัดการความเสี่ยงด้านเทคโนโลยีสารสนเทศ วันที่ 25-26 มีนาคม 2566	นางกมลรัตน์ ศรีสุบัติ นางอัญเชิญ ชัยลัธรัตน์ ดร.ธิดินาจ ปานเขียว นางสาวณิชากุล คุณวิบูลย์
7	สัมมนาออนไลน์เรื่อง “ทักษะการให้บริการที่เป็นเลิศ” วันที่ 20 เมษายน 2566 ชุมนุมสหกรณ์ออมทรัพย์แห่งประเทศไทย จำกัด อ.บางกรวย จ.นนทบุรี	นางรัตนมณี ภูระย้า นางสุภาวดี เสนาเก่า นางสาวชिरาภรณ์ เทวาพีระพันธ์ นางสาวณิชากุล คุณวิบูลย์
8	สัมมนาออนไลน์ เรื่อง ทักษะการให้บริการที่เป็นเลิศ วันที่ 20 เมษายน 2566 ณ ชุมนุมสหกรณ์ออมทรัพย์แห่งประเทศไทย จำกัด อ.บางกรวย จ.นนทบุรี	นางรัตนมณี ภูระย้า นางสุภาวดี เสนาเก่า นางสาวชिरาภรณ์ เทวาพีระพันธ์ นางสาวณิชากุล คุณวิบูลย์
9	ร่วมฟังการบรรยาย กิจกรรมประชุมวิชาการพัฒนาคุณภาพ PDPA วันที่ 30 พฤษภาคม 2566 ห้องประชุมประสพรัตนานคร สถาบันประสาทวิทยา	นางดลวรรณ แสงนาค นางสุภาวดี เสนาเก่า
10	อบรมสัมมนา “โครงการแก้ไขระเบียบสหกรณ์” วันที่ 24-25 มิถุนายน 2566 ณ โรงแรม คลาสสิก คาโมโอ อโยธยา	คณะกรรมการชุดที่ 44/2566 และเจ้าหน้าที่สหกรณ์
11	สัมมนาออนไลน์ “เทคนิคการบริหารจัดการงานธุรการมือโปรยุคใหม่” วันที่ 16 สิงหาคม 2566 เวลา 8.30-12.00 น.	นางสาวชिरาภรณ์ เทวาพีระพันธ์
12	สัมมนาวิชาการ “การปรับตัวของสหกรณ์ภายใต้ภาวะเศรษฐกิจที่ผันผวน วันที่ 22-23 กันยายน 2566 ณ อาคารฝึกอบรมส่วนกลาง ชั้น 3 ถนนพิชัย แขวงถนนนครไชยศรี เขตดุสิต กรุงเทพฯ	นายเอนก นาคดิลก นางสมพิศ กัณทวงษ์
13	สัมมนาเขตพื้นที่สหกรณ์สมาชิก ชสอ.ภาคตะวันออกเฉียงเหนือ (ช.ชสอ.ตอ.) จับจุดอันตราย ทางการเงินและกฎหมายที่เกี่ยวข้องกับการทุจริต วันที่ 16-17 ธันวาคม 2566 โรงแรมติวารี จอมเทียนบีช พัทยา จ.ชลบุรี	ดร.ธิดินาจ ปานเขียว

### 5.3 สารานุกรมประโยชน์และสังคม

ลำดับ	กิจกรรม	หน่วยงาน	จำนวนเงิน
1	สนับสนุนกีฬาสามัคคี	สถาบันประสาทวิทยา	20,000.00
2	ร่วมเป็นเจ้าภาพถวายผ้ากฐิน	ชุมนุมสหกรณ์ออมทรัพย์แห่งประเทศไทย จำกัด	500.00
3	ร่วมเป็นเจ้าภาพถวายผ้ากฐิน	สำนักงานสหกรณ์ออมทรัพย์ครูโยธธรรพ์ จำกัด	500.00
4	ร่วมเป็นเจ้าภาพถวายผ้ากฐิน	กรมตรวจบัญชีสหกรณ์	500.00

### 6. การแก้ไขระเบียบสหกรณ์

ลำดับ	รายการ
1	แก้ไขระเบียบสหกรณ์ออมทรัพย์โรงพยาบาลประสาท จำกัด 2566 ทั้ฉบับ
2	แก้ไขข้อบังคับสหกรณ์ออมทรัพย์โรงพยาบาลประสาท จำกัด พ.ศ.2566 ทั้ฉบับ

### 7. รายงานความก้าวหน้าของคณะกรรมการดำเนินการ

เป้าหมายเพื่อให้การทำงานเป็นระบบ โปร่งใส สร้างประโยชน์ให้สมาชิก คณะกรรมการมุ่งมั่นปรับระบบการจัดการสหกรณ์ ให้เจ้าหน้าที่ปฏิบัติงานตามระเบียบและข้อบังคับ อย่างเคร่งครัดดังนี้

1. โครงการแก้ไขระเบียบสหกรณ์ฯ วันที่ 24 - 25 มิถุนายน 2566 เพื่อให้สอดคล้องกับข้อบังคับสหกรณ์ และเป็นแนวทางการปฏิบัติงานของกรรมการและเจ้าหน้าที่ ให้สามารถดำเนินการอย่างเป็นระบบและมีประสิทธิภาพ
2. อนุมัติเงินกู้พิเศษต่างๆ เพื่อช่วยเหลือสมาชิกเช่น กู้สังหาริมทรัพย์ กู้เพื่อประกอบอาชีพ
3. ควบคุมกำกับดูแล ติดตาม การทำงาน ของคณะกรรมการชุดต่างๆ เพื่อให้เป็นไปตามเป้าหมาย
4. สร้างรายได้ให้สหกรณ์ โดยคณะกรรมการลงทุน ดำเนินการให้สหกรณ์อื่นกู้เงิน โดยหาแหล่งเงินอัตราดอกเบี้ยต่ำ ปล่อยกู้ในอัตราดอกเบี้ยสูง ให้ได้รับส่วนต่างดอกเบี้ยอย่างน้อยร้อยละ 0.5 และให้คณะกรรมการลงทุน ประเมินความเสี่ยง ประเมินคุณภาพและความสามารถในการผ่อนชำระของสหกรณ์ที่ขอกู้
5. รักษาสภาพคล่องทางการเงิน คณะกรรมการลงทุน ได้สร้างสหกรณ์พันธมิตรต่างๆ เช่น สหกรณ์ออมทรัพย์ครูชัยภูมิ จำกัด สหกรณ์ออมทรัพย์ครูสกลนคร จำกัด ซึ่งสามารถให้ความช่วยเหลือด้วยการกู้ยืมระยะสั้น อัตราดอกเบี้ยต่ำ และระยะเวลาคืนเงินสั้น ช่วยให้สหกรณ์มีเงินหมุนเวียน และสร้างความเชื่อมั่นให้สมาชิก
6. เพื่อการบริหารเงินให้มีประสิทธิภาพและเป็นไปตามข้อบังคับสหกรณ์ สหกรณ์ได้ดำเนินการลดต้นทุนเหลือ 5% ของเงินเดือน และเพิ่มบัญชีเงินฝากออมทรัพย์พิเศษทวีโชค และเงินฝากออมทรัพย์พิเศษเกษียณเกษมสุข เพื่อคงไว้ ซึ่งการออมเงินของสมาชิก
7. เพื่อให้การทำงานของฝ่ายจัดการเป็นระบบมากขึ้น คณะกรรมการอำนวยการ ได้ดำเนินการปรับโครงสร้างเจ้าหน้าที่ และการปฏิบัติงานตาม Job description จัดให้มีระบบทดแทนการทำงาน กรณีเจ้าหน้าที่ลางาน และใช้เกณฑ์การประเมินผลการปฏิบัติงานเพื่อเลื่อนขั้นเงินเดือน การใช้ระเบียบและข้อบังคับเป็นแนวทางในการปฏิบัติงาน การพิจารณา นำเข้าข้อมูลทาง website และ Line Official (Line OA) เพื่อให้สมาชิกได้ข้อมูลถูกต้อง
8. จัดทำแผนงบประมาณประจำปี 2567 เพื่อสามารถบริหารการใช้เงินให้มีประสิทธิภาพ
9. เพื่อให้เจ้าหน้าที่และกรรมการได้เรียนรู้ การใช้แนวทางการบริหารความเสี่ยง ในการบริหารงานสหกรณ์ จึงได้ดำเนินการอบรมความรู้ ด้านการบริหารความเสี่ยงเบื้องต้น ให้เจ้าหน้าที่บันทึกความเสี่ยงรายเดือน เพื่อเป็นข้อมูลในการบริหารความเสี่ยง จัดทำแนวทางบริหารความเสี่ยงสหกรณ์ เพื่อเป็นคู่มือในการบริหารความเสี่ยงต่อไป





ตารางแสดงค่าตอบแทน กรรมการ ผู้จัดการ และที่ปรึกษาของสหกรณ์ ชุดที่ 43/2565

อันดับ	ชื่อ - สกุล	ตำแหน่ง	รายการค่าตอบแทน ตั้งแต่วันที่ 1 มกราคม 2566 ถึง 14 กุมภาพันธ์ 2566							รวม
			ค่าตอบแทน	โบนัสกรรมการ	ค่าเบี้ยประชุม	ค่าพาหนะ	ค่าปฏิบัติงาน	ค่าอบรม	ค่าเครื่องแบบ	
1	นายแพทย์อุดม ภู่วโรดม	ประธานกรรมการ		67,825.00	3,500.00	5,220.00	2,000.00			78,545.00
2	ทันตแพทย์บุญชู สุริย์พงษ์	รองประธานกรรมการ คนที่ 1		66,000.00	2,500.00					68,500.00
3	นายเอนก นาคคิลก	รองประธานกรรมการ คนที่ 2		66,000.00	2,500.00	5,220.00	5,000.00			78,720.00
4	แพทย์หญิงปภาณิสรา สุดาจันทร์	รองประธานกรรมการ คนที่ 3		66,000.00	2,000.00					68,000.00
5	นายอัศวพงศ์ พิสิฐพงศ์ธร	กรรมการற்றுญิก		66,000.00	2,000.00	1,000.00				69,000.00
6	นางสาวลลิกษณ์ ปานเหม	รองกรรมการற்றுญิก		66,000.00	2,000.00					68,000.00
7	นางวาริณี ดั่งวงเงิน	กรรมการดำเนินการ		66,000.00	2,500.00					68,500.00
8	นางอัญเชิญ ชัยลือรัตน์	กรรมการดำเนินการ		66,000.00	2,000.00					68,000.00
9	นางบุญเรือน แก้วเพชร	กรรมการดำเนินการ		66,000.00	2,500.00					68,500.00
10	นางทิพย์วัน จิวรนนตกุล	กรรมการดำเนินการ		66,000.00	2,500.00					68,500.00
11	นางกมลรัตน์ ศรีสุบัติ	กรรมการเลขานุการ		66,000.00	3,000.00					69,000.00
12	นางสาวจิตตรา จักรเพชรโยธิน	รองกรรมการเลขานุการ		66,000.00	2,500.00					68,500.00
13	นางสาวณิชากุล คุณวิบูลย์	รองผู้จัดการ รักษาการ ผจก.	5,000.00	18,885.00		300.00				24,185.00
14	นางรัตนมณี ภูระยา	รักษาการ ผู้ช่วยผู้จัดการ	2,000.00	16,712.00		300.00				19,012.00
<b>รวม</b>			<b>7,000.00</b>	<b>829,422.00</b>	<b>29,500.00</b>	<b>12,040.00</b>	<b>7,000.00</b>			<b>884,962.00</b>

ตารางแสดงค่าตอบแทน กรรมการ ผู้จัดการ และที่ปรึกษาของสหกรณ์ ชุดที่ 44/2566

อันดับ	ชื่อ - สกุล	ตำแหน่ง	รายการค่าตอบแทน ตั้งแต่วันที่ 15 กุมภาพันธ์ 2566 ถึง 31 ธันวาคม 2566							รวม
			ค่าตอบแทน	โบนัสกรรมการ	ค่าเบี้ยประชุม	ค่าพาหนะ	ค่าปฏิบัติงาน	ค่าอบรม	ค่าเครื่องแบบ	
1	นายแพทย์อุดม ภู่วโรดม	ประธานกรรมการ	15,000.00		17,500.00	12,220.00	6,000.00			50,720.00
2	นายเอนก นาคคิลก	รองประธานกรรมการ คนที่ 1	8,000.00		11,000.00	24,892.00	20,000.00			63,892.00
3	ทันตแพทย์หญิงอรชร ทองบุราณ	รองประธานกรรมการ คนที่ 2	6,000.00		13,000.00	1,000.00	2,000.00			22,000.00
4	นางสมพิศ กัญทวงษ์	กรรมการற்றுญิก	8,000.00		12,000.00	2,000.00	2,000.00			24,000.00
5	นายอัศวพงศ์ พิสิฐพงศ์ธร	กรรมการรองற்றுญิก	6,000.00		13,500.00	1,500.00	2,000.00			23,000.00
6	นางสาวลลิกษณ์ ปานเหม	กรรมการดำเนินการ			10,000.00	1,000.00	2,000.00			13,000.00
7	นางวาริณี ดั่งวงเงิน	กรรมการดำเนินการ			12,500.00		2,000.00			14,500.00
8	นางกฤษณา เอื้อน้อมจิตต์กุล	กรรมการดำเนินการ			12,500.00	1,000.00	4,000.00			17,500.00
9	ดร.ธิดินาจ ปานเขียว	กรรมการดำเนินการ			16,500.00	3,015.00	2,000.00	4,000.00	3,000.00	28,515.00
10	นางทิพย์วัน จิวรนนตกุล	กรรมการดำเนินการ			14,500.00	1,000.00	2,000.00			17,500.00
11	นางบุญเรือน แก้วเพชร	กรรมการดำเนินการ			13,000.00	1,000.00	2,000.00			16,000.00
12	นางกมลรัตน์ ศรีสุบัติ	กรรมการเลขานุการ	8,000.00		14,000.00	5,280.00	4,000.00			31,280.00
13	นางอัญเชิญ ชัยลือรัตน์	กรรมการรองเลขานุการ	6,000.00		11,000.00	3,000.00	2,000.00			22,000.00
14	นางสาวณิชากุล คุณวิบูลย์	รองผู้จัดการ รักษาการ ผจก.	60,000.00			2,000.00	1,000.00		2,000.00	65,000.00
15	นางรัตนมณี ภูระยา	รักษาการ ผู้ช่วยผู้จัดการ	24,000.00			14,943.00	5,600.00		2,000.00	46,543.00
16	ทันตแพทย์บุญชู สุริย์พงษ์	ที่ปรึกษา			1,000.00					1,000.00
17	นายพีระ ปลื้มถนอม	ที่ปรึกษาด้านคอมพิวเตอร์	2,000.00							2,000.00
<b>รวม</b>			<b>143,000.00</b>	<b>00.00</b>	<b>172,000.00</b>	<b>73,850.00</b>	<b>58,600.00</b>	<b>4,000.00</b>	<b>7,000.00</b>	<b>458,450.00</b>

## 9. ข้อมูลการถูกร้องทุกข์กล่าวโทษ การถูกดำเนินคดี การถูกร้องเรียน และถูกลงโทษ ของสหกรณ์

เพื่อให้สหกรณ์ฯ ปฏิบัติตามกฎหมายกระทรวง ว่าด้วยการดำเนินงานและการกำกับดูแล สหกรณ์ออมทรัพย์และสหกรณ์เครดิตยูเนียน พ.ศ. 2564 มาตรา 4 การกำกับดูแลด้านธรรมาภิบาลของสหกรณ์ ข้อ 14 ในการประชุมใหญ่ นอกจากเรื่องแจ้งที่ประชุมทราบเป็นปกติแล้ว สหกรณ์ต้องแจ้งให้ที่ประชุมใหญ่ทราบในเรื่อง ดังต่อไปนี้ (2) ข้อมูลการถูกร้องทุกข์กล่าวโทษ การถูกดำเนินคดี การถูกร้องเรียน และถูกลงโทษ ของสหกรณ์ในรอบปีบัญชีที่ผ่านมา พร้อมทั้งแผนหรือแนวทางการป้องกันไม่ให้ถูกร้องทุกข์กล่าวโทษ ถูกดำเนินคดี ถูกร้องเรียน และถูกลงโทษในเรื่องดังกล่าวอีก

ในการนี้ สหกรณ์ฯ ได้จัดทำรายละเอียดเกี่ยวกับ การถูกร้องทุกข์กล่าวโทษ การถูกดำเนินคดี การถูกร้องเรียน และถูกลงโทษ ของสหกรณ์ฯ ในรอบปีบัญชี 2566 โดยมีรายละเอียด ดังนี้

1. เรื่องการให้ทุนการศึกษา คณะกรรมการฯ ได้แก้ไขระเบียบเพื่อให้บุตรสมาชิกได้รับทุนอย่างทั่วถึง
2. เรื่องการรับสมัครเข้าร่วมสัมมนาสหกรณ์ฯ คณะกรรมการฯ จะพิจารณาสมาชิกที่มีได้เข้าร่วมสัมมนาในครั้งนี้ ให้สิทธิเข้าร่วมเป็นลำดับแรกในครั้งต่อไป

3. เรื่องการให้บริการถอนเงินแก่สมาชิก สำนักงานสหกรณ์ฯ ได้ปรับปรุงการให้บริการ โดยเจ้าหน้าที่ทุกคนสามารถบริการสมาชิกได้ตลอดเวลา

### ความเห็นที่ประชุม

.....

.....

.....

.....

### มติที่ประชุม

.....

.....

.....

.....



## ระเบียบวาระที่ 4

เรื่อง รับทราบรายงานคณะผู้ตรวจสอบกิจการ

**ระเบียบวาระที่ 4 รับทราบรายงานของคณะผู้ตรวจสอบกิจการ**

ประธานได้อนุญาตให้ นางสาวปัทมา วิมานจันทร์ ประธานผู้ตรวจสอบกิจการ ได้รายงานผลการตรวจสอบกิจการในรอบปีที่ผ่านมา ซึ่งคณะผู้ตรวจสอบกิจการ ได้รายงานที่ประชุมดังนี้

**รายงานการตรวจสอบกิจการ  
สหกรณ์ออมทรัพย์โรงพยาบาลประสาท จำกัด  
สำหรับปีบัญชีสิ้นสุดวันที่ 31 ธันวาคม 2566**

**เรียน** ที่ประชุมใหญ่สหกรณ์ออมทรัพย์โรงพยาบาลประสาท จำกัด

ตามที่ประชุมใหญ่สามัญประจำปี 2566 ได้มีมติเลือก นางสาวปัทมา วิมานจันทร์ เป็นผู้ตรวจสอบกิจการสหกรณ์ออมทรัพย์โรงพยาบาลประสาท จำกัด สำหรับทางบัญชีสิ้นสุดวันที่ 31 ธันวาคม 2566 ซึ่งได้ทำการตรวจสอบและรายงานผลการตรวจสอบต่อคณะกรรมการดำเนินการเป็นประจำทุกเดือนที่เข้าตรวจสอบนั้น จึงขอเสนอผลการตรวจสอบประจำปี โดยสรุป ดังนี้

**วัตถุประสงค์ของการตรวจสอบ**

1. เพื่อตรวจสอบการบริหารงานของคณะกรรมการดำเนินการ
2. เพื่อตรวจสอบการปฏิบัติงานเกี่ยวกับการบัญชีและการควบคุมการเงิน
3. เพื่อตรวจสอบการดำเนินงานอื่นๆ ของสหกรณ์

**ขอบเขตการตรวจสอบ/วิธีการตรวจสอบ**

1. ตรวจสอบความถูกต้องของการบันทึกบัญชีตามเอกสารหลักฐาน
2. ตรวจสอบการควบคุมการเงินตามระเบียบและข้อกำหนดของสหกรณ์
3. ตรวจสอบการดำเนินงานตามวัตถุประสงค์ ข้อบังคับ ระเบียบ และมติที่ประชุม

**ผลการตรวจสอบและข้อเสนอแนะ****1. ด้านการบริหารงานทั่วไป**

สหกรณ์มีการแบ่งส่วนงานและกำหนดหน้าที่ความรับผิดชอบของเจ้าหน้าที่ไว้อย่างชัดเจน เหมาะสม เจ้าหน้าที่ผู้ปฏิบัติงานมีความรู้ ความสามารถเพียงพอที่จะปฏิบัติงานให้บรรลุวัตถุประสงค์ที่กำหนดไว้ การปฏิบัติงานภายในสหกรณ์ได้ปฏิบัติเป็นไปตามขั้นตอนของระบบงานภายใต้การกำกับ ดูแลของผู้จัดการสหกรณ์และคณะกรรมการดำเนินการ

สหกรณ์ได้มีการปรับปรุงระบบงานด้านต่างๆ เพื่อความเหมาะสมกับการดำเนินธุรกิจสหกรณ์ มีการประมวลผลข้อมูลในด้านระบบบัญชี ระบบเงินกู้ ระบบเงินรับฝากและระบบฐานข้อมูลสมาชิก ข้อมูลที่ได้จากการประมวลในระบบดังกล่าวสามารถช่วยให้ผู้บริหารสหกรณ์ได้นำไปใช้บริหารงานอย่างมีประสิทธิภาพ

สหกรณ์ได้มีการกำหนด ข้อบังคับ และระเบียบต่างๆ ขึ้นถือใช้เป็นแนวทางในการปฏิบัติงานเหมาะสม ซึ่งครอบคลุมการดำเนินงานและการดำเนินธุรกิจของสหกรณ์ มีการปฏิบัติให้เป็นข้อบังคับและระเบียบที่กำหนด

**2. ผลการดำเนินงาน**

สหกรณ์มีสมาชิกคงเหลือวันสิ้นปี จำนวน 925 ราย ในวันสิ้นปีสหกรณ์มีทุนดำเนินงานทั้งสิ้น จำนวน 1,835,728,181.62 บาท เพิ่มขึ้นจากปีก่อน 180,274,852.02 บาท และในรอบปีสหกรณ์มีรายได้ดอกเบี้ยและผลตอบแทนจากการลงทุนทั้งสิ้น 70,930,256.81 บาท มีค่าใช้จ่ายที่เป็นดอกเบี้ยจ่ายและการลงทุน จำนวน 34,030,310.96 บาท และมีค่าใช้จ่ายในการดำเนินงาน จำนวน 3,397,318.85 บาท ซึ่งทำให้ในปีปัจจุบันมีกำไรสุทธิจำนวน 33,502,627.00 บาท ลดลงจากปีก่อนจำนวน 269,267.51 บาท

2.1 ด้านบัญชี จากการสุ่มตรวจสอบบัญชีพบว่ามีการอนุมัติ โดยผู้มีอำนาจทุกครั้ง มีเอกสารประกอบสมบูรณ์ จัดทำบัญชีเรียบร้อย เป็นปัจจุบัน

2.2 ด้านการเงิน สหกรณ์มีเงินสดคงเหลือ ณ วันสิ้นปี จำนวน 147,960.00 บาท ถูกต้องตรงตามบัญชีการใช้จ่ายเงินต่างๆ เป็นไปตามงบประมาณรายจ่ายที่ได้กำหนดไว้ตามมติที่ประชุมใหญ่สามัญประจำปีและผ่านการพิจารณาจากผู้มีอำนาจในการอนุมัติ

2.3 ด้านเงินรับฝากและการลงทุน สหกรณ์ให้บริการแก่สมาชิกในด้านการรับฝากเงิน ประกอบด้วย เงินรับฝากออมทรัพย์และออมทรัพย์พิเศษ ระหว่างปีสหกรณ์ได้ดำเนินการรับฝากเงินและถอนเงินฝากขอสมาชิกสหกรณ์เป็นไปตามเงื่อนไขที่กำหนดไว้ในระเบียบและประกาศของสหกรณ์ มีรายการเคลื่อนไหวดังนี้

### 1. ประเภทออมทรัพย์มีการฝากถอน 254 บัญชี

ยอดยกมาต้นปี	เงินรับฝากระหว่างปี	เงินถอนระหว่างปี	ยอดคงเหลือวันสิ้นปี
57,101,087.75	25,920,217.97	18,986,328.15	64,034,977.57

### 2. ประเภทออมทรัพย์พิเศษมีการฝากถอน 836 บัญชี

ยอดยกมาต้นปี	เงินรับฝากระหว่างปี	เงินถอนระหว่างปี	ยอดคงเหลือวันสิ้นปี
652,458,342.31	143,286,502.69	153,928,732.61	647,816,112.39

อัตราดอกเบี้ยเงินรับฝากและเงินกู้ ณ 31 ธันวาคม 2566

เงินฝาก	อัตราดอกเบี้ย
1.ออมทรัพย์	1.70 %
2.ออมทรัพย์พิเศษ	2.20 %
3.ออมทรัพย์พิเศษ เกษียณเกษมสุข	3.50 %
4. ออมทรัพย์พิเศษ ทวีโชค	3.25 %
5.ออมทรัพย์พิเศษ ฅาปนกิจ	2.00 %
เงินกู้	อัตราดอกเบี้ย
1.เงินกู้สามัญ	5.50 %
- หุ่นค้าประกัน	5.50%
- บุคคลค้าประกัน	5.50%
- ปรับโครงสร้างหนี้	0.50%
- ทักษะศึกษา	4.50%
- โครงการพัฒนาคุณภาพชีวิต	4.50%
2.เงินกู้ฉุกเฉิน	
- กู้ฉุกเฉินปกติ	5.50%
- กู้ฉุกเฉิน 12 เดือน	5.50%
3.เงินกู้พิเศษ	
- อสังหาริมทรัพย์	5.50%
- ประกอบอาชีพ	5.50%

3. เงินลงทุนในรูปแบบหุ้นกู้ (ตราสารหนี้) ตัวสัญญาใช้เงิน กองทุนรวม เป็นเงิน 1,215,094,571.51 บาท

2.4 ด้านสินเชื่อ สหกรณ์ดำเนินธุรกิจในด้านสินเชื่อโดยให้เงินกู้แก่สมาชิก และการให้เงินกู้แก่สหกรณ์อื่น ลูกหนี้เงินกู้ยืมมีหลักฐานการเป็นหนี้และการค้ำประกันครบถ้วน ถูกต้อง ซึ่งได้ผ่านการพิจารณาและอนุมัติจากคณะกรรมการดำเนินการทุกราย การปฏิบัติดังกล่าวนี้เป็นไปตามระเบียบที่นายทะเบียนสหกรณ์กำหนด

ณ วันสิ้นปี สหกรณ์มีลูกหนี้เงินกู้ยืมแก่สมาชิกทั้งสิ้น จำนวน 276,364,771.76 บาท เป็นเงินกู้ฉุกเฉินจำนวน 7,020,430.35 บาท และเงินกู้สามัญ จำนวน 248,092,794.20 บาท และเงินกู้พิเศษ จำนวน 21,251,547.21 บาท

2.5 ด้านหนี้สิน ณ วันสิ้นปี สหกรณ์มีหนี้สินจากวงเงินกู้ยืม ธนาคารไทยพาณิชย์จำกัด จำนวน 40,000,000.00 บาท ซึ่งเป็นเงินกู้ระยะสั้น ไม่เกินวงเงินที่สหกรณ์อาจกู้ยืม หรือค้ำประกันตามที่ได้รับอนุมัติจากที่ประชุมใหญ่ในปี 2566

จึงเรียนมาเพื่อโปรดทราบ

ปัทมา วิมานจันทร์

นางสาวปัทมา วิมานจันทร์

ผู้ตรวจสอบกิจการ

ความเห็นที่ประชุม

.....  
.....  
.....

มติที่ประชุม

.....  
.....





## ระเบียบวาระที่ 5

เรื่อง พิจารณานุมัติงบประมาณประจำปีทางบัญชี 2566

## ระเบียบวาระที่ 5 เรื่องพิจารณาอนุมัติงบการเงินประจำปีทางบัญชี 2566

ประธานฯ ได้อนุญาตให้ ผู้สอบบัญชีสหกรณ์ เป็นผู้นำเสนองบการเงินประจำปี 2566 เพื่อเสนอที่ประชุม ได้พิจารณาอนุมัติ ซึ่งผู้สอบบัญชีได้นำเสนอดังนี้

### หนังสือรับรองของสหกรณ์

วันที่ 15 มกราคม 2567

เรียน นายสุวัฒน์ชัย ยืนชีวิต ผู้สอบบัญชี

หนังสือรับรองฉบับนี้ให้ไว้เพื่อประโยชน์ของท่านในการตรวจสอบงบการเงินของสหกรณ์ออมทรัพย์โรงพยาบาลประสาท จำกัดสำหรับปีสิ้นสุดวันที่ 31 ธันวาคม 2566 เพื่อแสดงความเห็นว่างบการเงินดังกล่าวแสดงฐานะการเงิน ณ วันที่ 31 ธันวาคม 2566 ผลการดำเนินงานและกระแสเงินสด สำหรับปีสิ้นสุดวันเดียวกันของสหกรณ์ออมทรัพย์โรงพยาบาลประสาท จำกัด โดยถูกต้องตามที่ควรในสาระสำคัญตามระเบียบที่นายทะเบียนสหกรณ์กำหนดหรือไม่

ข้าพเจ้าเป็นผู้รับผิดชอบในการจัดให้มีการจัดการที่มีประสิทธิภาพ เพื่อให้การดำเนินงานของสหกรณ์เป็นไปตามกฎหมายสหกรณ์ ระเบียบ ข้อบังคับที่เกี่ยวข้อง

ข้าพเจ้าขอรับรองรายละเอียดเกี่ยวกับงบการเงินที่ท่านตรวจสอบตามที่ข้าพเจ้าทราบ และคิดว่าควรจะเป็น ดังต่อไปนี้

#### 1. งบการเงิน

1.1 ตามข้อตกลงในการรับงานตรวจสอบในระหว่างวันที่ 1 มกราคม 2566 – 31 ธันวาคม 2566 นั้น ข้าพเจ้าเป็นผู้รับผิดชอบในการจัดท่างบการเงิน โดยถูกต้องตามที่ควรในสาระสำคัญตามระเบียบที่นายทะเบียนสหกรณ์กำหนด

1.2 งบการเงินไม่มีการแสดงข้อมูลที่ขัดต่อข้อเท็จจริงอันเป็นสาระสำคัญ ซึ่งรวมถึงการละเว้นการแสดงรายการและข้อมูลต่างๆ (ระบุแต่ละรายการที่มีในงบการเงินของสหกรณ์)

1.3 ข้อสมมติที่สำคัญที่สหกรณ์ใช้ในการประมาณการทางบัญชีมีความสมเหตุสมผล

1.4 รายการหรือข้อมูลดังต่อไปนี้มีการบันทึกหรือเปิดเผยไว้อย่างเพียงพอและเหมาะสมในงบการเงิน เช่น รายการธุรกิจที่มีกับสาขาของสหกรณ์หรือบุคคลอื่น ข้อตกลงกับสถาบันการเงินเกี่ยวกับภาระผูกพันเงินฝาก หรือข้อจำกัดการใช้เงินกู้สินทรัพย์ที่ใช้เป็นหลักประกัน

1.5 เหตุการณ์ภายหลังวันที่ในงบการเงินที่ระเบียบนายทะเบียนสหกรณ์กำหนดให้ปรับปรุงหรือเปิดเผยได้ปรับปรุงหรือเปิดเผยแล้ว

1.6 ผลของการไม่แก้ไขข้อมูลที่ขัดต่อข้อเท็จจริงไม่มีสาระสำคัญ ข้อสังเกต ทั้งต่อเฉพาะรายการหรือโดยรวมต่องบการเงิน รายการของข้อมูลที่ขัดต่อข้อเท็จจริงที่ไม่แก้ไขได้จัดทำเป็นเอกสารแนบของหนังสือรับรองนี้

1.7 ไม่มีรายการผิดปกติที่เกี่ยวข้องกับการกระทำของคณะกรรมการดำเนินการหรือเจ้าหน้าที่ของสหกรณ์ ผู้ซึ่งมีหน้าที่สำคัญเกี่ยวกับระบบบัญชีและระบบการควบคุมภายใน หรือรายการผิดปกติที่มีผลกระทบอย่างเป็นทางการ

1.8 สหกรณ์มีกรรมสิทธิ์ในสินทรัพย์ทั้งหมดอย่างถูกต้องตามกฎหมายและไม่มีภาระผูกพันหรือข้อผูกมัดใด ๆ ในสินทรัพย์ของสหกรณ์ เว้นแต่ที่ได้เปิดเผยไว้ในหมายเหตุประกอบงบการเงิน

1.9 สหกรณ์ได้บันทึกหรือเปิดเผยรายการหนี้สินทั้งหมดของสหกรณ์ ทั้งที่เกิดขึ้นแล้วและอาจเกิดขึ้นในภายหน้าไว้อย่างเหมาะสม รวมทั้งได้มีการเปิดเผยไว้ในหมายเหตุประกอบงบการเงินเกี่ยวกับหลักประกันทั้งหมดที่สหกรณ์ให้แก่บุคคลที่สาม นอกจากนี้สหกรณ์ไม่มีคดีฟ้องร้องอื่นและไม่มีคดีที่คาดว่าจะเกิดขึ้น

1.10 นอกจากเรื่องที่อยู่เปิดเผยไว้ในหมายเหตุประกอบงบการเงินแล้ว ไม่มีเหตุการณ์ใดเกิดขึ้นหรือไม่ปรากฏข้อเท็จจริงใดที่มีผลกระทบต่องบการเงินอย่างมีสาระสำคัญ ซึ่งต้องนำมาปรับปรุงงบการเงิน หรือเปิดเผยในหมายเหตุประกอบงบการเงินอีก

## 2. การให้ข้อมูล

ข้าพเจ้าได้จัดเอกสารหลักฐานและข้อมูลดังต่อไปนี้ให้ท่านตรวจสอบครบถ้วนแล้ว คือ

- 2.1 บันทึกการรายการทุกรายการในบัญชี เอกสารหลักฐานประกอบรายการบัญชี และข้อมูลอื่นที่เกี่ยวข้องทั้งหมด
- 2.2 รายงานการประชุมคณะกรรมการดำเนินการและรายงานการประชุมใหญ่
- 2.3 ข้อมูลอื่นที่ท่านขอจากข้าพเจ้าเพื่อวัตถุประสงค์ของการตรวจสอบ
- 2.4 เข้าถึงบุคคลในสหกรณ์ที่ท่านระบุว่าจำเป็นในการได้มาซึ่งหลักฐานการสอบบัญชีอย่างไม่จำกัด
- 2.5 สหกรณ์ได้ปฏิบัติตามเงื่อนไขของสัญญาทั้งหมดซึ่งหากไม่ปฏิบัติตามอาจมีผลกระทบอย่างมีสาระสำคัญต่อการเงิน นอกจากนี้สหกรณ์ได้ปฏิบัติตามระเบียบและข้อกำหนดของหน่วยงานราชการหรือหน่วยงานที่กำกับดูแล ซึ่งหากไม่ปฏิบัติตามอาจมีผลกระทบอย่างมีสาระสำคัญต่อการเงิน
- 2.6 สหกรณ์ได้เปิดเผยข้อมูลทั้งหมดที่เป็นผลจากการประเมินความเสี่ยงเรื่องการทุจริตที่มีผลต่อการแสดงงบการเงินที่ขัดต่อข้อเท็จจริงอันเป็นสาระสำคัญ
- 2.7 สหกรณ์ได้เปิดเผยข้อมูลทุกอย่าง ซึ่งเกี่ยวข้องกับการทุจริตหรือสงสัยว่าจะทุจริตที่สหกรณ์ทราบและที่มีผลกระทบต่อสหกรณ์ โดยเกี่ยวข้องกับคณะกรรมการดำเนินการสหกรณ์ เจ้าหน้าที่สหกรณ์ที่มีบทบาทสำคัญเกี่ยวกับการควบคุมภายใน หรือ บุคคลอื่น ซึ่งการทุจริตมีผลกระทบอย่างมีสาระสำคัญต่อการเงิน
- 2.8 สหกรณ์ไม่ได้รับหนังสือแจ้งจากหน่วยราชการอันมีผลต่อการเงิน เพราะมิได้ปฏิบัติตามกฎหมายหรือข้อบังคับ ซึ่งรวมถึงการถูกเรียกขดเชย หรือถูกประเมินภาษีอากร หรือมีหนี้สินที่อาจเกิดขึ้นในภายหน้า ซึ่งควรจะได้นำมาพิจารณาเปิดเผยในหมายเหตุประกอบงบการเงิน หรือใช้เป็นหลักเกณฑ์ในการตั้งสำรองค่าเสียหายที่เกิดขึ้น

ขอแสดงความนับถือ



( นายแพทย์อุดม ภู่วโรดม )  
ประธานกรรมการ



(นางกมลรัตน์ ศรีสุบัติ)  
กรรมการเลขานุการ

## รายงานของผู้สอบบัญชี

เสนอ สมาชิกสหกรณ์ออมทรัพย์โรงพยาบาลประสาท จำกัด

### ความคิดเห็น

ข้าพเจ้าได้ตรวจสอบงบการเงินของสหกรณ์ออมทรัพย์โรงพยาบาลประสาท จำกัด ซึ่งประกอบด้วยงบแสดงฐานะการเงิน ณ วันที่ 31 ธันวาคม 2566 งบกำไรขาดทุนและงบกระแสเงินสด สำหรับปีสิ้นสุดวันเดียวกันและหมายเหตุประกอบงบการเงิน รวมถึงหมายเหตุสรุปนโยบายบัญชีที่สำคัญ

ข้าพเจ้าเห็นว่า งบการเงินข้างต้นนี้แสดงฐานะการเงินของสหกรณ์ออมทรัพย์โรงพยาบาลประสาท จำกัด ณ วันที่ 31 ธันวาคม 2566 ผลการดำเนินงาน และกระแสเงินสด สำหรับปีสิ้นสุดวันเดียวกัน โดยถูกต้องตามที่ควรในสาระสำคัญตามระเบียบนายทะเบียนสหกรณ์

### เกณฑ์ในการแสดงความเห็น

ข้าพเจ้าได้ปฏิบัติตามตรวจสอบตามมาตรฐานการสอบบัญชีและตามระเบียบกรมตรวจบัญชีสหกรณ์ ความรับผิดชอบของข้าพเจ้าได้กล่าวไว้ ในส่วนของความรับผิดชอบของผู้สอบบัญชีต่อการตรวจสอบงบการเงินในรายงานของข้าพเจ้า ข้าพเจ้ามีความเป็นอิสระจากสหกรณ์ฯ และได้ปฏิบัติตามจรรยาบรรณของผู้สอบบัญชีสหกรณ์ ข้าพเจ้าเชื่อว่าหลักฐานการสอบบัญชีที่ข้าพเจ้าได้รับเพียงพอและเหมาะสม เพื่อใช้เป็นเกณฑ์ในการแสดงความเห็นของข้าพเจ้า

### เรื่องสำคัญในการตรวจสอบ

เรื่องสำคัญในการตรวจสอบ คือ เรื่องต่าง ๆ ที่มีนัยสำคัญที่สุดตามดุลยพินิจของผู้ประกอบวิชาชีพของข้าพเจ้า ในการตรวจสอบงบการเงินสำหรับงวดปัจจุบัน ข้าพเจ้าได้นำเรื่องเหล่านี้มาพิจารณาในบริบทของการตรวจสอบงบการเงินโดยรวมและในการแสดงความเห็นของข้าพเจ้า ทั้งนี้ ข้าพเจ้าไม่ได้แสดงความเห็นแยกต่างหากสำหรับเรื่องเหล่านี้

### เรื่องสำคัญในการตรวจสอบ พร้อมวิธีการตรวจสอบ

#### เงินลงทุน

ตามที่กล่าวไว้ในหมายเหตุประกอบงบการเงิน ข้อ 4 เงินลงทุน ณ วันที่ 31 ธันวาคม 2566 สหกรณ์ฯ มีเงินลงทุน จำนวน 1,191,094,571.51 บาท คิดเป็นร้อยละ 64.88 ของสินทรัพย์ทั้งสิ้น ซึ่งเป็นเรื่องสำคัญในการตรวจสอบ เนื่องจากเงินลงทุนดังกล่าวมีมูลค่าสูง

ข้าพเจ้าได้สอบทานขั้นตอนการปฏิบัติและการควบคุมภายในที่เกี่ยวข้องกับเงินลงทุน สอบทานการนำเงินไปลงทุนเป็นไปตามระเบียบของสหกรณ์ฯ ตรวจสอบการรับรู้ของรายได้ผลตอบแทนจากการลงทุนเป็นไปตามนโยบายการบัญชีที่สหกรณ์ฯ ใช้ และตามระเบียบที่นายทะเบียนสหกรณ์กำหนด รวมทั้งสอบทานการเปิดเผยข้อมูลในหมายเหตุประกอบงบการเงิน

#### ความรับผิดชอบของคณะกรรมการดำเนินการสหกรณ์ต่องบการเงิน

คณะกรรมการดำเนินการสหกรณ์มีหน้าที่รับผิดชอบในการจัดทำและนำเสนองบการเงินเหล่านี้ โดยถูกต้องตามที่ควรตามระเบียบนายทะเบียนสหกรณ์ และรับผิดชอบเกี่ยวกับการควบคุมภายในที่คณะกรรมการดำเนินการสหกรณ์ พิจารณาว่าจำเป็น เพื่อให้สามารถจัดทำงบการเงินที่ปราศจากการแสดงข้อมูลที่ขัดต่อข้อเท็จจริงอันเป็นสาระสำคัญ ไม่ว่าจะเกิดจากการทุจริตหรือข้อผิดพลาด

ในการจัดทำงบการเงิน คณะกรรมการดำเนินการสหกรณ์รับผิดชอบในการประเมินความสามารถของสหกรณ์ในการดำเนินงานต่อเนื่อง การเปิดเผยเรื่องที่เกี่ยวข้องกับการดำเนินงานต่อเนื่องในกรณีที่มีเรื่องดังกล่าว และการใช้เกณฑ์การบัญชีสำหรับการดำเนินงานต่อเนื่อง เว้นแต่คณะกรรมการดำเนินการสหกรณ์มีความตั้งใจที่จะเลิกสหกรณ์ หรือหยุดดำเนินงานหรือไม่สามารถดำเนินงานต่อเนื่องต่อไปได้

#### ความรับผิดชอบของผู้สอบบัญชีต่อการตรวจสอบงบการเงิน

การตรวจสอบของข้าพเจ้ามีวัตถุประสงค์เพื่อให้ได้ความเชื่อมั่นอย่างสมเหตุสมผลว่างบการเงินโดยรวมปราศจากการแสดงข้อมูลที่ขัดต่อข้อเท็จจริงอันเป็นสาระสำคัญหรือไม่ ไม่ว่าจะเกิดจากการทุจริตหรือข้อผิดพลาด และเสนอรายงาน

ของผู้สอบบัญชี ซึ่งรวมความเห็นของข้าพเจ้าอยู่ด้วย ความเชื่อมั่นอย่างสมเหตุสมผล คือความเชื่อมั่นในระดับสูงแต่ไม่ได้เป็นการรับประกันว่าการปฏิบัติตามตรวจสอบตามมาตรฐานการสอบบัญชีและระเบียบกรมตรวจบัญชีสหกรณ์จะสามารถตรวจพบข้อมูลที่ขัดต่อข้อเท็จจริงอันเป็นสาระสำคัญที่มีอยู่ได้เสมอไป ข้อมูลที่ขัดต่อข้อเท็จจริงอาจเกิดจากการทุจริตหรือข้อผิดพลาด และถือว่า มีสาระสำคัญเมื่อคาดการณ์ได้อย่างสมเหตุสมผลว่า รายการที่ขัดต่อข้อเท็จจริงแต่ละรายการ หรือทุกรายการรวมกันจะมีผลต่อการตัดสินใจทางเศรษฐกิจของผู้ใช้งบการเงินจากการใช้งบการเงินเหล่านี้

ในการตรวจสอบของข้าพเจ้าตามมาตรฐานการสอบบัญชีและระเบียบกรมตรวจบัญชีสหกรณ์ ข้าพเจ้าได้ใช้ดุลยพินิจ การสังเกต และสงสัยเยี่ยงผู้ประกอบวิชาชีพตลอดการตรวจสอบ การปฏิบัติงานของข้าพเจ้ารวมถึง

❖ ระบุและประเมินความเสี่ยงจากการแสดงข้อมูลที่ขัดต่อข้อเท็จจริงอันเป็นสาระสำคัญใน งบการเงิน ไม่ว่าจะเกิดจากการทุจริตหรือข้อผิดพลาด ออกแบบและปฏิบัติตามวิธีการตรวจสอบ เพื่อตอบสนองต่อความเสี่ยงเหล่านั้น และได้หลักฐานการสอบบัญชีที่เพียงพอและเหมาะสมเพื่อเป็นเกณฑ์ในการแสดงความเห็นของข้าพเจ้า ความเสี่ยงที่ไม่พบข้อมูลที่ขัดต่อข้อเท็จจริงอันเป็นสาระสำคัญซึ่งเป็นผลมาจากการทุจริตจะสูงกว่าความเสี่ยงที่เกิดจากข้อผิดพลาด เนื่องจากการทุจริตอาจเกี่ยวกับการสมรู้ร่วมคิด การปลอมแปลงเอกสารหลักฐาน การตั้งใจละเว้นการแสดงข้อมูล การแสดงข้อมูลที่ไม่ตรงตามข้อเท็จจริงหรือการแทรกแซงการควบคุมภายใน

❖ ทำความเข้าใจในระบบการควบคุมภายในที่เกี่ยวข้องกับการตรวจสอบ เพื่อออกแบบวิธีการตรวจสอบที่เหมาะสมกับสถานการณ์ แต่ไม่ใช่เพื่อวัตถุประสงค์ในการแสดงความเห็นต่อความมีประสิทธิภาพของการควบคุมภายในของสหกรณ์

❖ ประเมินความเหมาะสมของนโยบายการบัญชีที่คณะกรรมการดำเนินการสหกรณ์ใช้และความสมเหตุสมผลของประมาณการทางบัญชีและการเปิดเผยข้อมูลที่เกี่ยวข้องซึ่งจัดทำขึ้นโดยคณะกรรมการดำเนินการสหกรณ์

❖ สรุปร่วมกับความเหมาะสมของการใช้เกณฑ์การบัญชีสำหรับการดำเนินงานต่อเนื่องของคณะกรรมการดำเนินการสหกรณ์ และจากหลักฐานการสอบบัญชีที่ได้รับว่า มีความไม่แน่นอนที่มีสาระสำคัญเกี่ยวกับเหตุการณ์หรือสถานการณ์ที่อาจเป็นเหตุให้เกิดข้อสงสัยอย่างมีนัยสำคัญต่อความสามารถของสหกรณ์ในการดำเนินงานต่อเนื่องหรือไม่ ถ้าข้าพเจ้าได้ข้อสรุปว่ามีความไม่แน่นอนที่มีสาระสำคัญ ข้าพเจ้าต้องให้ข้อสังเกตไว้ในรายงานของผู้สอบบัญชีของข้าพเจ้าถึงการเปิดเผยข้อมูลที่เกี่ยวข้องในงบการเงิน หรือถ้าการเปิดเผยดังกล่าวไม่เพียงพอ ความเห็นของข้าพเจ้าจะเปลี่ยนแปลงไป ข้อสรุปของข้าพเจ้าขึ้นอยู่กับหลักฐานการสอบบัญชีที่ได้รับจนถึงวันที่ในรายงานของผู้สอบบัญชีของข้าพเจ้า อย่างไรก็ตาม เหตุการณ์หรือสถานการณ์ในอนาคตอาจเป็นเหตุให้สหกรณ์ต้องหยุดการดำเนินงานต่อเนื่องได้

❖ ประเมินการนำเสนอ โครงสร้างและเนื้อหาของงบการเงินโดยรวม รวมถึงการเปิดเผยข้อมูลที่เกี่ยวข้องตลอดจนประเมินว่างบการเงินแสดงรายการและเหตุการณ์ที่เกิดขึ้นโดยถูกต้องตามที่ควรหรือไม่

ข้าพเจ้าได้สื่อสารกับคณะกรรมการดำเนินการสหกรณ์เกี่ยวกับขอบเขตและช่วงเวลาของการตรวจสอบตามที่ได้วางแผนไว้ ประเด็นที่มีนัยสำคัญที่พบจากการตรวจสอบ รวมถึงข้อบกพร่องที่มีนัยสำคัญ ในระบบการควบคุมภายในซึ่งข้าพเจ้าได้พบในระหว่างการตรวจสอบของข้าพเจ้า

จากเรื่องทั้งหลายที่สื่อสารกับคณะกรรมการดำเนินการสหกรณ์ ข้าพเจ้าได้พิจารณาเรื่องต่าง ๆ ที่มีนัยสำคัญที่สุดในการตรวจสอบงบการเงินในงวดปัจจุบันและกำหนดเป็นเรื่องสำคัญในการตรวจสอบ ข้าพเจ้าได้อธิบายเรื่องเหล่านี้ไว้ในรายงานของผู้สอบบัญชี เว้นแต่กฎหมายหรือข้อบังคับห้ามไม่ให้เปิดเผยเรื่องดังกล่าวต่อสาธารณะหรือสถานการณ์ที่ยากที่จะเกิดขึ้น ข้าพเจ้าพิจารณาว่าไม่ควรสื่อสารเรื่องดังกล่าวในรายงานของข้าพเจ้า เพราะการกระทำดังกล่าว สามารถคาดการณ์ได้อย่างสมเหตุสมผลว่าจะมีผลกระทบในทางลบมากกว่าผลประโยชน์ที่ผู้มีส่วนได้เสียสาธารณะจะได้รับการสื่อสารดังกล่าว



(นายสุวัฒน์ชัย ยืนชีวิต)  
ผู้สอบบัญชีสหกรณ์



รายงานผลการตรวจสอบบัญชี  
สหกรณ์ออมทรัพย์โรงพยาบาลประสาท จำกัด  
จังหวัดกรุงเทพมหานคร  
สำหรับปีสิ้นสุดวันที่ 31 ธันวาคม 2566

เสนอ อธิบดีกรมตรวจบัญชีสหกรณ์

ตามที่อธิบดีกรมตรวจบัญชีสหกรณ์ได้แต่งตั้งให้ข้าพเจ้าเป็นผู้สอบบัญชีสหกรณ์ออมทรัพย์โรงพยาบาลประสาท จำกัด สำหรับปีสิ้นสุดวันที่ 31 ธันวาคม 2566 นั้น ข้าพเจ้าได้ตรวจสอบงบการเงินประจำปีและแสดงความเห็น

ในรายงานของผู้สอบบัญชีอย่างไม่มีเงื่อนไข ลงวันที่ 15 มกราคม 2567 นั้น

1. ข้อสังเกตที่พบจากการตรวจสอบ

1.1 ด้านการบริหารจัดการทั่วไป

สหกรณ์ปฏิบัติตามกฎหมายสหกรณ์ ประกาศ คำสั่ง คำแนะนำ แนวปฏิบัติของนายทะเบียนสหกรณ์ และกรมตรวจบัญชีสหกรณ์กำหนด และมีการแบ่งแยกหน้าที่บุคลากร/เจ้าหน้าที่ด้านการเงิน/การบัญชีอย่างเหมาะสมมีการจัดให้มีหลักประกันการทำงานเหมาะสมแก่ตำแหน่งงาน สหกรณ์มีการจัดทำบัญชี และรายงานทางการเงิน โดยถูกต้องตามที่ควร ในสาระสำคัญเป็นไปตามพระราชบัญญัติสหกรณ์ และกลุ่มเกษตรกร พ.ศ.2563

1.2 ด้านการดำเนินธุรกิจ

1. ธุรกิจสินเชื่อ ระหว่างปีสหกรณ์จ่ายเงินกู้ให้สมาชิก จำนวน 715.70 ล้านบาท ประกอบด้วย เงินให้กู้สามัญ เงินให้กู้ฉุกเฉิน เงินให้กู้พิเศษ และเงินรับฝากจากสหกรณ์อื่น

2. ธุรกิจเงินรับฝาก ระหว่างปีสหกรณ์รับเงินฝากจากสมาชิกทั้งสิ้น 464.47 ล้านบาท ประกอบด้วย เงินรับฝากประเภทออมทรัพย์ ออมทรัพย์พิเศษ และรับฝากจากสหกรณ์อื่น

2. ผลการวิเคราะห์ความเสี่ยงทางการเงิน

2.1 ด้านความเพียงพอของเงินทุนต่อความเสี่ยง

สหกรณ์มีทุนดำเนินงานทั้งสิ้น จำนวน 1,835,728,181.62 บาท เพิ่มขึ้นจากปีก่อน จำนวน 180,274,852.02 บาท เพิ่มขึ้นร้อยละ 10.89 ทุนดำเนินงาน ประกอบด้วย ทุนของสหกรณ์ ร้อยละ 34.56 เงินรับฝากจากสมาชิกและสหกรณ์อื่น ร้อยละ 55.62 เงินทุนภายนอกจากเงินกู้ยืม ร้อยละ 9.67 และอื่นๆ ร้อยละ 0.15 แสดงให้เห็นว่าเงินทุนของสหกรณ์มีความเข้มแข็ง และเพียงพอต่อความเสี่ยง สหกรณ์มีสัดส่วนหนี้สินต่อทุน 1.89 เท่า แสดงให้เห็นว่าเงินทุนของสหกรณ์ไม่สามารถคุ้มครองหนี้สินได้ทั้งหมด แต่หนี้สินส่วนใหญ่ของสหกรณ์คือเงินรับฝากจากสมาชิก และเงินกู้ยืมระยะสั้น จำนวน 1,198,451,089.96 บาท คิดเป็นร้อยละ 65.28 ของสินทรัพย์รวม

2.2 ด้านคุณภาพของสินทรัพย์

สินทรัพย์ของสหกรณ์ส่วนใหญ่อยู่ในรูปของลูกหนี้เงินให้กู้ยืมร้อยละ 32.95 เงินลงทุนร้อยละ 64.88 เงินสด และเงินฝากสหกรณ์อื่นร้อยละ 1.84 และอื่นๆ ร้อยละ 0.33 สินทรัพย์ที่มีอยู่ได้ถูกนำไปใช้ในการดำเนินงาน เพื่อก่อให้เกิดรายได้ สร้างผลตอบแทนให้กับสหกรณ์ได้ในอัตราร้อยละ 1.92

2.3 ด้านการทำกำไร

สหกรณ์มีกำไรสุทธิ 33,502,627.00 บาท คิดเป็นร้อยละ 47.24 ทำกำไรได้ต่ำกว่าปีก่อนคิดเป็นจำนวนเงิน 269,267.51 บาท ลดลงจากปีก่อนร้อยละ 0.80 ในปี 2566 สหกรณ์มีรายได้ดอกเบี้ยและผลตอบแทนจากการลงทุนรวม 70,912,606.60 บาท และมีค่าใช้จ่ายดอกเบี้ยและเงินลงทุน จำนวน 34,030,310.96 บาท และมีค่าใช้จ่ายในการดำเนินงานอื่น จำนวน 1,320,845.76 บาท สาเหตุที่กำไรสุทธิปี 2566 ลดลง เนื่องจากสหกรณ์มีค่าใช้จ่ายดอกเบี้ยเงินกู้ยืมระยะสั้น และดอกเบี้ยเงินรับฝากจากสหกรณ์อื่นเพิ่มขึ้น จึงมีผลทำให้กำไรสุทธิลดลงจากปีก่อน 269,267.51 บาท



#### 2.4 ด้านสภาพคล่องทางการเงิน

สหกรณ์มีสภาพคล่องทางการเงิน โดยพิจารณาจากสัดส่วนของสินทรัพย์หมุนเวียนต่อหนี้สินหมุนเวียน ซึ่งเท่ากับ 0.17 : 1 เท่า ซึ่งแสดงว่าในหนี้สินหมุนเวียน 1 บาท มีสินทรัพย์หมุนเวียนเป็นการประกันชำระหนี้ เพียง 0.17 บาท แสดงให้เห็นว่าสหกรณ์มีสภาพคล่องทางการเงินเพิ่มขึ้น เมื่อเทียบกับปีก่อน 0.09 แต่หนี้สินส่วนใหญ่คือ เงินรับฝากจากสมาชิกและเงินกู้ยืมระยะสั้น จำนวน 1,198,451,089.96 บาท ในปี 2566 สหกรณ์สามารถชำระหนี้และภาระผูกพันได้ตามปกติ

#### 2.5 ผลกระทบของธุรกิจ

สินทรัพย์ส่วนใหญ่ของสหกรณ์อยู่ในเงินลงทุน ร้อยละ 64.88 ของสินทรัพย์ทั้งหมด ดังนั้น การบริหารงานด้านการลงทุนในหุ้นระยะสั้น/ระยะยาว จึงเป็นสำคัญต่อผลการดำเนินงานของสหกรณ์ในอนาคต

#### 2.6 เรื่องอื่นๆ

- ไม่มี -



(นายสุวัฒน์ชัย ยืนชีวิต)

ผู้สอบบัญชีสหกรณ์

วันที่ 15 มกราคม 2567

แบบ RQ 2  
 รายงาน - ระดับสหกรณ์

รายงานผลการประเมินชั้นคุณภาพการควบคุมภายใน  
 สหกรณ์ออมทรัพย์โรงพยาบาลประสาท จำกัด  
 สำหรับปีสิ้นสุด วันที่ 31 ธันวาคม 2566

ระดับชั้นคุณภาพ

ส่วนที่ 1	สภาพแวดล้อมการควบคุม	ดี
ส่วนที่ 2	ความเสี่ยงและกิจกรรมควบคุม	ดีมาก
	ด้านการเงิน การบัญชี	ดีมาก
	ธุรกิจสินเชื่อ	ดี
	ธุรกิจเงินรับฝาก	ดี
	เงินลงทุนในหลักทรัพย์	ดี
	ที่ดิน อาคาร และอุปกรณ์	ดีมาก
	เจ้าหนี้เงินกู้	ดี
	สมาชิกและทุนเรือนหุ้น	ดีมาก
ส่วนที่ 3	ระบบข้อมูลสารสนเทศ และการสื่อสาร	ดีมาก
ส่วนที่ 4	ระบบการติดตามและประเมินผล	ดีมาก
	สรุปการประเมินจัดชั้นคุณภาพ	ดีมาก

โดย นายสุวัฒน์ชัย ยืนชีวิต ผู้สอบบัญชี ภาคเอกชน

15 มกราคม 2567

**สภกรณ์ออมทรัพย์โรงพยาบาลประสาท จำกัด**  
**งบแสดงฐานะการเงิน**  
**ณ วันที่ 31 ธันวาคม 2566**

หมายเหตุ	ปี 2566 (บาท)	ปี 2565 (บาท)
<b>สินทรัพย์</b>		
<b>สินทรัพย์หมุนเวียน</b>		
เงินสดและเงินฝากธนาคาร	2 31,790,148.54	18,060,683.21
เงินฝากสหกรณ์อื่น	3 2,000,000.00	29,160,000.00
เงินลงทุนระยะสั้น	4 123,000,000.00	10,000,000.00
เงินให้กู้ยืมระยะสั้น - สุทธิ	5 36,002,410.30	34,920,588.59
ดอกเบียเงินให้กู้ค้างรับ	50,802.60	35,820.52
สินทรัพย์หมุนเวียนอื่น	6 5,809,352.09	5,401,931.24
<b>รวมสินทรัพย์หมุนเวียน</b>	<b>198,652,713.53</b>	<b>97,579,023.56</b>
<b>สินทรัพย์ไม่หมุนเวียน</b>		
เงินลงทุนระยะยาว	4 1,068,094,571.51	1,092,461,915.51
เงินให้กู้ยืมระยะยาว - สุทธิ	5 568,900,361.46	465,317,242.13
อุปกรณ์ - สุทธิ	7 80,535.12	95,148.40
<b>รวมสินทรัพย์ไม่หมุนเวียน</b>	<b>1,637,075,468.09</b>	<b>1,557,874,306.04</b>
<b>รวมสินทรัพย์</b>	<b>1,835,728,181.62</b>	<b>1,655,453,329.60</b>
<b>หนี้สินและทุนของสหกรณ์</b>		
<b>หนี้สินหมุนเวียน</b>		
เงินกู้ยืมระยะสั้น	8 177,500,000.00	221,000,000.00
เงินรับฝาก	9 1,020,951,089.96	809,559,430.06
หนี้สินหมุนเวียนอื่น	10 945,213.14	337,028.55
<b>รวมหนี้สินหมุนเวียน</b>	<b>1,199,396,303.10</b>	<b>1,030,896,458.61</b>
สำรองบำเหน็จเจ้าหน้าที่	1,923,189.00	1,748,636.00
<b>รวมหนี้สินไม่หมุนเวียน</b>	<b>1,923,189.00</b>	<b>1,748,636.00</b>
<b>รวมหนี้สิน</b>	<b>1,201,319,492.10</b>	<b>1,032,645,094.61</b>

### ทุนของสหกรณ์

ทุนเรือนหุ้น (มูลค่าหุ้นละ 10.00 บาท)		535,271,300.00	524,838,360.00
ทุนสำรอง		62,378,144.98	59,000,955.52
ทุนสะสมตามข้อบังคับ ระเบียบ และอื่นๆ	11	3,256,617.54	5,197,024.96
กำไรสุทธิประจำปี		33,502,627.00	33,771,894.51
<b>รวมทุนของสหกรณ์</b>		<b>634,408,689.52</b>	<b>622,808,234.99</b>
<b>รวมหนี้สินและทุนของสหกรณ์</b>		<b>1,835,728,181.62</b>	<b>1,655,453,329.60</b>

หมายเหตุประกอบงบการเงินเป็นส่วนหนึ่งของงบการเงินนี้



( นายแพทย์อุดม ภู่วโรดม )  
 ประธานกรรมการ



( นางกมลรัตน์ ศรีสุบัติ )  
 กรรมการเลขานุการ  
 วันที่ 15 มกราคม 2567

สำเนาถูกต้อง



( นายสุวัฒน์ชัย ยืนชีวิต )  
 ผู้สอบบัญชีสหกรณ์

สหกรณ์ออมทรัพย์โรงพยาบาลประสาท จำกัด  
งบกำไรขาดทุน  
สำหรับปี สิ้นสุดวันที่ 31 ธันวาคม 2566

	ปี 2566		ปี 2565	
	บาท	%	บาท	%
<b>รายได้ดอกเบี้ยและผลตอบแทนจากเงินลงทุน</b>				
ดอกเบี้ยรับเงินให้กู้	22,825,093.08	32.19	19,223,197.34	28.97
ดอกเบี้ยรับเงินฝาก	445,916.52	0.63	668,263.72	1.01
ผลตอบแทนเงินลงทุน	47,641,597.00	67.18	46,460,716.72	70.02
<b>รวมรายได้ดอกเบี้ยและผลตอบแทนจากเงินลงทุน</b>	<b>70,912,606.60</b>	<b>100</b>	<b>66,352,177.78</b>	<b>100</b>
<b>ค่าใช้จ่ายดอกเบี้ยและเงินลงทุน</b>				
ดอกเบี้ยจ่ายเงินรับฝาก	19,381,110.30	27.33	16,746,093.32	25.24
ดอกเบี้ยจ่ายเงินกู้ยืมระยะสั้น	6,649,200.66	9.37	4,917,276.95	7.41
ขาดทุนจากการด้อยค่าหุ้นกู้ บมจ การบินไทย	8,000,000.00	11.28	8,000,000.00	12.06
<b>รวมค่าใช้จ่ายดอกเบี้ยและเงินลงทุน</b>	<b>34,030,310.96</b>	<b>47.98</b>	<b>29,663,370.27</b>	<b>44.71</b>
<b>รายได้ดอกเบี้ยและผลตอบแทนจากเงินลงทุนสุทธิ</b>	<b>36,882,295.64</b>	<b>52.02</b>	<b>36,688,807.51</b>	<b>55.29</b>
<b>บวก รายได้อื่น</b>				
ค่าธรรมเนียมแรกเข้า	1,800.00	0.00	3,900.00	0.01
รายได้เบ็ดเตล็ด	15,850.21	0.02	28,151.83	0.04
<b>รวมรายได้อื่น</b>	<b>17,650.21</b>	<b>0.02</b>	<b>32,051.83</b>	<b>0.05</b>
<b>หัก ค่าใช้จ่ายในการดำเนินงาน</b>				
<b>ค่าใช้จ่ายเกี่ยวกับเจ้าหน้าที่</b>				
เงินเดือน/ค่าจ้าง/ค่าครองชีพ	1,338,870.20	1.88	1,136,100.00	1.71
ค่าล่วงเวลา	46,853.11	0.07	10,101.28	0.02
ค่าเบี้ยเลี้ยงพาหนะเจ้าหน้าที่	52,280.00	0.07	3,049.00	0.00
บำเหน็จเจ้าหน้าที่	174,553.00	0.25	134,591.00	0.20
ค่าสวัสดิการเจ้าหน้าที่	81,133.00	0.11	55,845.50	0.08
เงินสมทบประกันสังคมและกองทุนเงินทดแทน	44,345.00	0.06	26,122.00	0.04
<b>รวมค่าใช้จ่ายเกี่ยวกับเจ้าหน้าที่</b>	<b>1,738,034.31</b>	<b>2.45</b>	<b>1,365,808.78</b>	<b>2.06</b>

**ค่าใช้จ่ายเกี่ยวกับอุปกรณ์**

ค่าเสื่อมราคาอุปกรณ์ - ครุภัณฑ์สำนักงาน	44,613.28	0.06	59,377.65	0.09
สิทธิการใช้ซอฟต์แวร์ตัดจ่าย	80,000.00	0.11	0.00	0.00
ค่าบำรุงรักษาโปรแกรมระบบบัญชี	2,455.00	0.00	8,025.00	0.01
<b>รวมค่าใช้จ่ายเกี่ยวกับอุปกรณ์</b>	<b>127,068.28</b>	<b>0.17</b>	<b>67,402.65</b>	<b>0.11</b>

**ค่าใช้จ่ายเกี่ยวกับสมาชิก**

ค่าสวัสดิการสมาชิก	211,370.50	0.30	232,200.00	0.35
<b>รวมค่าใช้จ่ายเกี่ยวกับสมาชิก</b>	<b>211,370.50</b>	<b>0.30</b>	<b>232,200.00</b>	<b>0.35</b>

**ค่าใช้จ่ายดำเนินงานอื่น**

ค่าเบี้ยประชุม	204,500.00	0.29	186,700.00	0.28
ค่ารับรอง	130,963.50	0.18	53,458.00	0.08
ค่าวัสดุสำนักงาน	67,927.20	0.10	69,392.20	0.10
ค่าใช้จ่ายในการประชุมใหญ่	441,800.00	0.62	565,566.00	0.85
ค่าตอบแทนผู้ช่วยเหลืองานสหกรณ์	150,000.00	0.21	127,000.00	0.19
ค่าตอบแทนผู้ตรวจสอบกิจการ	7,000.00	0.01	14,000.00	0.02
ค่าธรรมเนียมสอบบัญชี	75,000.00	0.10	95,000.00	0.14
ค่าเบี้ยเลี้ยงพาหนะ	155,882.00	0.22	85,462.00	0.13
ค่าใช้จ่ายกรรมการกลาง	12,000.00	0.02	12,000.00	0.02
ค่าธรรมเนียมธนาคาร	7,305.00	0.01	3,930.00	0.01
ค่าไปรษณีย์	7,769.00	0.01	5,948.00	0.01
ค่าถ่ายเอกสาร	18,606.00	0.03	19,621.00	0.03
ค่าอินเทอร์เน็ต	21,795.00	0.03	21,072.20	0.03
ค่าใช้จ่ายอื่น	20,298.06	0.03	24,404.00	0.04
<b>รวมค่าใช้จ่ายดำเนินงานอื่น</b>	<b>1,320,845.76</b>	<b>1.86</b>	<b>1,283,553.40</b>	<b>1.93</b>

**รวมค่าใช้จ่ายในการดำเนินงาน**

<b>3,397,318.85</b>	<b>4.79</b>	<b>2,948,964.83</b>	<b>4.44</b>
---------------------	-------------	---------------------	-------------

**กำไรสุทธิ**

<b>33,502,627.00</b>	<b>47.24</b>	<b>33,771,894.51</b>	<b>50.90</b>
----------------------	--------------	----------------------	--------------





สหกรณ์ออมทรัพย์โรงพยาบาลประสาท จำกัด  
งบกระแสเงินสด  
สำหรับปี สิ้นสุดวันที่ 31 ธันวาคม 2566

	ปี 2566 (บาท)	ปี 2565 (บาท)
<b>กระแสเงินสดจากกิจกรรมดำเนินงาน</b>		
<b>กำไรสุทธิ</b>	33,502,627.00	33,771,894.51
<b>รายการปรับปรุงเพื่อกระทบยอดกำไรสุทธิเป็นเงินสดสุทธิ</b>		
<b>จากกิจกรรมดำเนินงาน</b>		
ค่าเสื่อมราคาอุปกรณ์สำนักงาน	44,613.28	59,377.65
ขาดทุนจากการด้อยค่าหุ้นกู้ บมจ การบินไทย	8,000,000.00	8,000,000.00
ส่วนเกินมูลค่าหุ้นกู้ตัดจำหน่าย	50,000.00	50,000.00
ดอกเบี้ยเงินให้กู้ค้างรับ	(50,802.60)	(35,820.52)
ดอกเบี้ยเงินฝากค้างรับ	(18,253.42)	0.00
ผลตอบแทนเงินลงทุนค้างรับ	(5,757,355.67)	(5,364,857.04)
ดอกเบี้ยเงินกู้ค้างจ่าย	77,397.26	89,435.69
ค่าใช้จ่ายค้างจ่าย	75,000.00	95,000.00
สำรองบำเหน็จเจ้าหน้าที่	174,553.00	134,591.00
วัสดุสำนักงานใช้ไป	84,857.20	69,392.20
	<b>36,182,636.05</b>	<b>36,869,013.49</b>
<b>กำไรจากการดำเนินงานก่อนการเปลี่ยนแปลงในสินทรัพย์</b>		
<b>และหนี้สินดำเนินงาน</b>		
<b>สินทรัพย์ดำเนินงาน</b>		
เงินสดจ่ายเงินให้กู้แก่สหกรณ์อื่น	(275,200,000.00)	(250,000,000.00)
เงินสดรับเงินให้กู้แก่สหกรณ์อื่น	182,662,000.00	120,340,000.00
เงินสดจ่ายลูกหนี้เงินกู้ฉุกเฉิน	(24,379,006.65)	(20,624,907.00)
เงินสดรับจากลูกหนี้เงินกู้ฉุกเฉิน	24,580,778.71	21,083,871.94
เงินสดจ่ายลูกหนี้เงินกู้สามัญ	(412,228,346.70)	(336,102,397.30)
เงินสดรับจากลูกหนี้เงินกู้สามัญ	398,751,852.81	324,331,259.56
เงินสดจ่ายลูกหนี้เงินกู้พิเศษ	(3,895,402.47)	(13,000,000.00)
เงินสดรับจากลูกหนี้เงินกู้พิเศษ	5,043,183.26	1,479,805.59
เงินสดจ่ายลูกหนี้เงินยืมโดยตรง	(438,287.00)	(238,400.00)

เงินสดรับลูกหนี้เงินยืมโดยตรง	438,287.00	238,400.00
เงินสดรับดอกเบี้ยเงินให้กู้ยืมค้างรับ	35,820.52	26,088.67
เงินสดรับผลตอบแทนเงินลงทุนค้างรับ	5,364,857.04	5,356,035.10
เงินสดจ่ายซื้อวัสดุสำนักงาน	(81,526.00)	(55,169.00)
<b>หนี้สินดำเนินงาน</b>		
เงินสดจ่ายค่าใช้จ่ายค้างจ่าย	(95,000.00)	(96,750.00)
เงินสดจ่ายดอกเบี้ยเงินกู้ค้างจ่าย	(89,435.69)	(71,802.79)
เงินสดรับเงินประกันสังคมรอนำส่ง	43,931.00	28,200.00
เงินสดจ่ายเงินประกันสังคมรอนำส่ง	(43,931.00)	(28,200.00)
เงินสดรับภาษีหัก ณ ที่จ่าย	2,850.00	5,700.00
เงินสดจ่ายภาษีหัก ณ ที่จ่าย	(2,850.00)	(5,700.00)
เงินสดรับชำระหนี้รอตรวจสอบ	640,221.72	105,194.43
เงินสดรับเงินเก็บเกินร่อยจ่ายคืน	6,346,492.29	914,043.56
เงินสดจ่ายเงินเก็บเกินร่อยจ่ายคืน	(6,346,490.99)	(2,049,177.93)
เงินสดรับเงินเกินบัญชี	50,000,000.00	0.00
เงินสดจ่ายเงินเกินบัญชี	(50,000,000.00)	0.00

**เงินสดสุทธิได้มาจาก (ใช้ไปใน) กิจกรรมดำเนินงาน**
**(62,707,366.10) (111,494,891.68)**
**กระแสเงินสดจากกิจกรรมลงทุน**

เงินสดจ่ายซื้อหุ้นกู้ - ไมเนอร์อินเตอร์เนชั่นแนล	(35,000,000.00)	0.00
เงินสดจ่ายซื้อหุ้นกู้ - ผลิตไฟฟ้า	(20,000,000.00)	0.00
เงินสดจ่ายซื้อหุ้นกู้ - บีทีเอสกรุ๊ปโฮลดิ้งส์	(50,934,753.40)	0.00
เงินสดรับจากการไถ่ถอนหุ้นกู้ - บีทีเอสกรุ๊ปโฮลดิ้งส์	934,753.40	0.00
เงินสดรับจากการไถ่ถอนหุ้นกู้ - ซีพีออลล์	10,000,000.00	0.00
เงินสดจ่ายซื้อหุ้นทุน - ชส.กท.	(2,000,000.00)	(3,000,000.00)
เงินสดจ่ายซื้อตั๋วสัญญาใช้เงิน - ชสอ.	(108,000,000.00)	(15,000,000.00)
เงินสดรับจากการไถ่ถอนตั๋วสัญญาใช้เงิน - ชสอ.	108,000,000.00	15,000,000.00
เงินสดรับเงินคืนทุนกองทุนรวม EGATIF	317,344.00	265,016.00
เงินสดจ่ายซื้ออุปกรณ์ - อุปกรณ์สำนักงาน	(30,000.00)	(29,750.00)

**เงินสดสุทธิได้มาจาก (ใช้ไปใน) กิจกรรมลงทุน**
**(96,712,656.00) (2,764,734.00)**
**กระแสเงินสดจากกิจกรรมจัดหาเงิน**

เงินสดรับเงินกู้ยืมระยะสั้น	2,378,000,000.00	2,597,300,000.00
เงินสดจ่ายชำระหนี้เงินกู้ยืมระยะสั้น	(2,421,500,000.00)	(2,582,000,000.00)
เงินสดรับจากเงินรับฝาก	464,467,919.32	424,256,668.55
เงินสดจ่ายคืนเงินรับฝาก	(253,076,259.42)	(291,677,773.81)
เงินสดจ่ายค่าบำรุงส่นนิบาตสหกรณ์แห่งประเทศไทย	(30,000.00)	(30,000.00)
เงินสดจ่ายปันผล	(27,887,720.27)	(24,976,292.00)
เงินสดจ่ายเฉลี่ยคืน	(2,734,005.66)	(2,677,557.00)
เงินสดจ่ายโบนัสกรรมการและเจ้าหน้าที่	(880,000.00)	(800,000.00)
เงินสดรับจากทุนเรือนหุ้น	26,911,890.00	33,757,680.00
เงินสดจ่ายคืนทุนเรือนหุ้น	(16,478,950.00)	(10,543,180.00)
เงินสดจ่ายทุนสาธารณประโยชน์	(460,800.00)	(458,000.00)
เงินสดจ่ายทุนบำเหน็จสมาชิก	(84,129.50)	(190,200.00)
เงินสดจ่ายทุนศึกษาอบรม	(243,225.00)	(203,672.00)
เงินสดจ่ายทุนช่วยเหลือผู้ค้าประกัน	(15,232.04)	(31,578.04)
<b>เงินสดสุทธิได้มาจาก (ใช้ไปใน) กิจกรรมจัดหาเงิน</b>	<b>145,989,487.43</b>	<b>141,726,095.70</b>
<b>เงินสดสุทธิเพิ่มขึ้น (ลดลง)</b>	<b>(13,430,534.67)</b>	<b>27,466,470.02</b>
<b>เงินสด ณ วันต้นปี</b>	<b>47,220,683.21</b>	<b>19,754,213.19</b>
<b>เงินสด ณ วันสิ้นปี</b>	<b>33,790,148.54</b>	<b>47,220,683.21</b>

**สหกรณ์ออมทรัพย์โรงพยาบาลประสาท จำกัด**  
**หมายเหตุประกอบงบการเงิน**  
**สำหรับปี สิ้นสุดวันที่ 31 ธันวาคม 2566**

**1. สรุปนโยบายการบัญชีที่สำคัญ**

- 1.1 สหกรณ์บันทึกบัญชีตามเกณฑ์คงค้าง
- 1.2 สหกรณ์รับรู้รายได้ดอกเบี้ยตามเกณฑ์สัดส่วนของเวลา ส่วนจำนวนรายได้จะเท่ากับอัตราดอกเบี้ยคูณด้วยจำนวนเงินต้นที่ค้างชำระตามระยะเวลาที่กู้ยืม
- 1.3 เงินลงทุนระยะสั้นและเงินลงทุนระยะยาวเป็นเงินลงทุนในหลักทรัพย์ที่ไม่อยู่ในความต้องการของตลาด แสดงด้วยราคาทุนสำหรับเงินลงทุนระยะสั้นและเงินลงทุนระยะยาวที่เป็นเงินลงทุนในหลักทรัพย์ที่อยู่ในความต้องการของตลาด สหกรณ์มีความตั้งใจจะถือไว้จนครบกำหนดไถ่ถอนคืนแสดงด้วยราคาทุนตัดจำหน่ายซึ่งหมายถึงราคาที่ได้มาหรือโอนมาตั้งแต่เริ่มแรกหักเงินต้นที่จ่ายคืนและบวกหรือหักค่าตัดจำหน่ายสะสมของส่วนต่างระหว่างราคาทุนเริ่มแรกกับมูลค่าที่ตราไว้
- 1.4 ค่าเสื่อมราคาอุปกรณ์ คำนวณโดยวิธีเส้นตรงในอัตราที่นายทะเบียนสหกรณ์กำหนด
- 1.5 สหกรณ์ตีราคาวัสดุและของใช้สิ้นเปลืองคงเหลือตามราคาทุน
- 1.6 ค่าซ่อมบำรุง ค่าซ่อมแซม รวมทั้งการซื้อมาเปลี่ยนแทนสำหรับทรัพย์สินรายการย่อย ๆ ถือเป็นค่าใช้จ่ายหักจากรายได้
- 1.7 เงินสดในงบกระแสเงินสด หมายถึง เงินสดในมือ เงินฝากธนาคารและเงินฝากสหกรณ์อื่นทุกประเภท

**2. เงินสดและเงินฝากธนาคาร ประกอบด้วย**

	ปี 2566 (บาท)	ปี 2565 (บาท)
เงินสด	147,960.00	227,263.25
เงินฝากธนาคาร		
กระแสรายวัน	6,983.40	6,983.40
ออมทรัพย์	31,635,205.14	17,826,436.56
<b>รวม</b>	<b>31,90,148.54</b>	<b>18,060,683.21</b>

**3. เงินฝากสหกรณ์อื่น ประกอบด้วย**

	ปี 2566 (บาท)	ปี 2565 (บาท)
เงินฝาก สอ.ครูชัยภูมิ จก.-ออมทรัพย์	1,000,000.00	0.00
เงินฝาก สอ.ครูสกลนคร จก.-ออมทรัพย์	1,000,000.00	0.00
เงินฝาก สอ.สธ.ภาพสินธุ์ จก.-ออมทรัพย์	0.00	29,160,000.00
<b>รวม</b>	<b>2,000,000.00</b>	<b>29,160,000.00</b>



## 4. เงินลงทุนประกอบด้วย

	ปี 2566 (บาท)		ปี 2565 (บาท)	
	มูลค่ายุติธรรม	ราคาทุน/ ทุนตัดจำหน่าย	มูลค่ายุติธรรม	ราคาทุน/ ทุนตัดจำหน่าย
<b>เงินลงทุนระยะสั้น</b>				
<b>เงินลงทุนที่อยู่ในความต้องการของตลาด</b>				
ตราสารหนี้				
หุ้นกู้ บมจ.ซีพีออลล์	55,000,000.00	55,000,000.00	10,000,000.00	10,000,000.00
หุ้นกู้ บมจ.ปตท.	10,000,000.00	10,000,000.00	0.00	0.00
หุ้นกู้ บมจ.แอดวานซ์ไวร์เลสเทเวร์ค	23,000,000.00	23,000,000.00	0.00	0.00
หุ้นกู้ บมจ.ซีพีออลล์	35,000,000.00	35,000,000.00	0.00	0.00
รวมเงินลงทุนระยะสั้น		123,000,000.00		10,000,000.00
<b>เงินลงทุนระยะยาว</b>				
<b>เงินลงทุนที่อยู่ในความต้องการของตลาด</b>				
ตราสารหนี้				
หุ้นกู้ บมจ.พีทีทีโกลบอลเคมีคอล	30,000,000.00	30,000,000.00	30,000,000.00	30,000,000.00
หุ้นกู้ บมจ.ซีพีออลล์	0.00	0.00	90,000,000.00	90,000,000.00
หุ้นกู้ บมจ.ไมเนอร์อินเตอร์เนชั่นแนล	95,000,000.00	95,000,000.00	60,000,000.00	60,000,000.00
หุ้นกู้ บมจ.ปตท.	0.00	0.00	10,000,000.00	10,000,000.00
หุ้นกู้ บมจ.ปตท.สำรวจ-ผลิตปิโตรเลียม	40,000,000.00	40,000,000.00	40,000,000.00	40,000,000.00
หุ้นกู้ บมจ.แอดวานซ์ไวร์เวลเน็ทเวอร์ค	0.00	0.00	23,000,000.00	23,000,000.00
หุ้นกู้ บมจ.ช.การช่าง	70,000,000.00	70,000,000.00	70,000,000.00	70,000,000.00
หุ้นกู้ บมจ.บัตรกรุงไทย	12,000,000.00	12,000,000.00	12,000,000.00	12,000,000.00
หุ้นกู้ บมจ.น้ำตาลมิตรผล	20,000,000.00	20,324,931.51	20,000,000.00	20,374,931.51
หุ้นกู้ บมจ.แอดวานซ์อินโฟร์เซอร์วิสเซอริวส์	10,000,000.00	10,000,000.00	10,000,000.00	10,000,000.00
หุ้นกู้ บมจ.ไออาร์พีซี	15,000,000.00	15,000,000.00	15,000,000.00	15,000,000.00
หุ้นกู้ บมจ.ไทยเบฟเวอเรจ	5,000,000.00	5,000,000.00	5,000,000.00	5,000,000.00
หุ้นกู้ บมจ.บีทีเอสกรุ๊ปโฮลดิ้งส์	100,000,000.00	100,000,000.00	50,000,000.00	50,000,000.00
หุ้นกู้ บมจ.บ้านปู	60,000,000.00	60,000,000.00	60,000,000.00	60,000,000.00
หุ้นกู้ บมจ.ผลิตไฟฟ้า	20,000,000.00	20,000,000.00	0.00	0.00
รวมตราสารหนี้		477,324,931.51		495,374,931.51

<b>ตราสารทุน</b>				
กองทุนรวมการไฟฟ้าฝ่ายผลิต ฯ	3,637,640.00	3,637,640.00	3,954,984.00	3,954,984.00
รวมตราสารทุน		3,637,640.00		3,954,984.00
รวมเงินลงทุนระยะยาวที่อยู่ในความต้องการของตลาด		480,962,571.51		499,329,915.51
<b>เงินลงทุนที่ไม่อยู่ในความต้องการของตลาด</b>				
<b>เงินลงทุนทั่วไป/ตราสารหนี้</b>				
หุ้น ชสอ.แห่งประเทศไทย		400,032,000.00		400,032,000.00
หุ้น ชสอ.สาธารณสุขไทย		40,000,000.00		40,000,000.00
หุ้น ชุมชมสหกรณ์กรุงเทพ		11,000,000.00		9,000,000.00
หุ้น บมจ.สหประกันชีวิต		100,000.00		100,000.00
หุ้นกู้ บมจ.การบินไทย		160,000,000.00		160,000,000.00
รวมเงินลงทุนที่ไม่อยู่ในความต้องการของตลาด		611,132,000.00		609,132,000.00
หัก ค่าเผื่อการปรับมูลค่าเงินลงทุน-หุ้นกู้ บมจ.การบินไทย		24,000,000.00		16,000,000.00
รวมเงินลงทุนทั่วไป		587,132,000.00		593,132,000.00
รวมเงินลงทุนระยะยาว		1,068,094,571.51		1,092,461,915.51

สหกรณ์ได้นำหุ้นกู้ไปค้ำประกันเงินกู้ยืมจากธนาคารพาณิชย์ ดังนี้

ที่	หุ้นกู้ ที่นำไปค้ำประกันเงินกู้ยืม	ธนาคาร			
		กรุงเทพ	ไทยพาณิชย์	ทหารไทยธนชาติ	กรุงศรีอยุธยา
1	หุ้นกู้ บมจ.ไออาร์พีซี	15,000,000.00			
2	หุ้นกู้ บมจ.บัตกรุงไทย	12,000,000.00			
3	หุ้นกู้ บมจ.แอดวานซ์ อินโฟร์เซอร์วิส	10,000,000.00			
4	หุ้นกู้ บมจ.ช.การช่าง	50,000,000.00			20,000,000.00
5	หุ้นกู้ บมจ.ซีพีออลล์		35,000,000.00	55,000,000.00	
6	หุ้นกู้ บมจ.ไมเนอร์อินเตอร์เนชั่นแนล		60,000,000.00		
7	หุ้นกู้ บมจ.ปตท.				10,000,000.00
8	หุ้นกู้ บมจ.ปตท.สำรวจ-ผลิตปิโตรเลียม				40,000,000.00
9	หุ้นกู้ บมจ.ไทยเบฟเวอเรจ				5,000,000.00
10	หุ้นกู้ บมจ.บีทีเอสกรุ๊ปโฮลดิ้งส์				50,000,000.00
11	หุ้นกู้ บมจ.บ้านปู				60,000,000.00
12	หุ้นกู้ บมจ.แอดวานซ์ไวร์เวลเน็ทเวอร์ค				23,000,000.00
	<b>รวม</b>	<b>87,000,000.00</b>	<b>95,000,000.00</b>	<b>55,000,000.00</b>	<b>208,000,000.00</b>

เงินลงทุนข้างต้น เป็นเงินลงทุนตามมาตรา 62 แห่งพระราชบัญญัติสหกรณ์ พ.ศ.2542 และตามประกาศคณะกรรมการพัฒนาการ สหกรณ์แห่งชาติ เรื่อง ข้อกำหนดการลงทุนอย่างอื่นของสหกรณ์ พ.ศ.2558 ซึ่งสหกรณ์มีวัตถุประสงค์จะถือไว้จนถึงกำหนดวันชำระคืนเงินลงทุนหุ้นกู้ บริษัท การบินไทย จำกัด(มหาชน) บริษัทฯ ขาดสภาพคล่องทางการเงิน ได้เข้าสู่กระบวนการฟื้นฟูกิจการ ในปี พ.ศ.2563 และบริษัทฯ ได้มีการเปลี่ยนแปลงแผนฟื้นฟูกิจการ ศาลล้มละลายกลางได้มีคำสั่งเห็นชอบแผนฟื้นฟูกิจการเมื่อวันที่ 15 มิถุนายน 2564 อยู่ในสภาวะการพักชำระหนี้ตามแผนฟื้นฟูกิจการ



## 5. เงินให้กู้ยืม ประกอบด้วย

	ปี 2566 (บาท)		ปี 2565 (บาท)	
	ระยะสั้น	ระยะยาว	ระยะสั้น	ระยะยาว
เงินให้กู้ยืม - ปกติ				
เงินให้กู้แก่สหกรณ์อื่น	0.00	328,538,000.00	0.00	236,000,000.00
ลูกหนี้เงินกู้ฉุกเฉิน	7,190,355.35	0.00	7,222,202.41	0.00
ลูกหนี้เงินกู้สามัญ	28,029,654.95	219,893,214.25	26,421,070.03	208,195,230.28
ลูกหนี้เงินกู้พิเศษ	782,400.00	20,469,147.21	1,277,316.15	21,122,011.85
รวมเงินให้กู้ยืม - ปกติ	36,002,410.30	568,900,361.46	34,920,588.59	465,317,242.13

## 6. สินทรัพย์หมุนเวียนอื่น ประกอบด้วย

	ปี 2566 (บาท)	ปี 2565 (บาท)
วัสดุคงเหลือ	33,743.00	37,074.20
ดอกเบี้ยเงินฝากค้างรับ	18,253.42	0.00
ผลตอบแทนเงินลงทุนค้างรับ	5,757,355.67	5,364,857.04
รวม	5,809,352.09	5,401,931.24

## 7. อุปกรณ์ - สุทธิ ประกอบด้วย

	ปี 2566 (บาท)	ปี 2565 (บาท)
อุปกรณ์ - ครุภัณฑ์สำนักงาน	409,687.51	379,687.51
หัก ค่าเสื่อมราคาสะสม	329,152.39	284,539.11
อุปกรณ์ - สุทธิ	80,535.12	95,148.40

## 8. เงินกู้ยืมระยะสั้น ประกอบด้วย

	ปี 2566 (บาท)	ปี 2565 (บาท)
ตั๋วสัญญาใช้เงิน ธ.ไทยพาณิชย์	40,000,000.00	71,000,000.00
ตั๋วสัญญาใช้เงิน ธ.กรุงศรีอยุธยา	0.00	100,000,000.00
ตั๋วสัญญาใช้เงิน ธ.ทหารไทยธนชาติ	0.00	50,000,000.00
ตั๋วสัญญาใช้เงิน ชสอ.	137,500,000.00	0.00
รวม	177,500,000.00	221,000,000.00

ที่	ชื่อสถาบันการเงิน	วงเงินกู้ยืม หน่วย : ล้านบาท	อัตราดอกเบี้ย ณ วันที่ 31 ธันวาคม 2566	หลักประกัน
1	ธนาคารไทยพาณิชย์	145	ร้อยละ 3.25 ต่อปี	ค้ำประกันโดยค้ำประกันเงินฝาก
2	ธนาคารกรุงศรีอยุธยา	200	ร้อยละ 3.45 ต่อปี	ค้ำประกันโดยค้ำประกันเงินฝาก
3	ธนาคารทหารไทยธนชาติ	100	ร้อยละ 3.45 ต่อปี	ค้ำประกันโดยค้ำประกันเงินฝาก
4	ธนาคารกรุงเทพ	60	ร้อยละ 3.63 ต่อปี	ค้ำประกันโดยค้ำประกันเงินฝาก

## 9. เงินรับฝาก ประกอบด้วย

	ปี 2566 (บาท)	ปี 2565 (บาท)
เงินรับฝาก - สมาชิก		
เงินรับฝากออมทรัพย์	64,034,977.57	57,101,087.75
เงินรับฝากออมทรัพย์พิเศษ	641,816,112.39	652,458,342.31
รวมเงินรับฝาก	<u>705,851,089.96</u>	<u>709,559,430.06</u>
เงินรับฝาก - สหกรณ์อื่น		
เงินรับฝากออมทรัพย์	315,100,000.00	100,000,000.00
รวม	<u>315,100,000.00</u>	<u>100,000,000.00</u>
รวมเงินรับฝาก	<u>1,020,951,089.96</u>	<u>809,559,430.06</u>

## 10. หนี้สินหมุนเวียนอื่น ประกอบด้วย

	ปี 2566 (บาท)	ปี 2565 (บาท)
เงินเก็บเกินร่อยจ่ายคืน	16,752.11	16,750.81
เงินร่อยจ่ายคืนค่าหุ้น	11,292.62	11,292.62
เงินเกินบัญชี	8,855.00	8,855.00
เงินโอนรอดตรวจสอบ	755,916.15	115,694.43
ดอกเบี้ยเงินกู้ค้างจ่าย	77,397.26	89,435.69
ค่าใช้จ่ายค้างจ่าย	75,000.00	95,000.00
รวม	<u>945,213.14</u>	<u>337,028.55</u>

## 11. ทุนสะสมตามข้อบังคับ ระเบียบและอื่น ๆ ประกอบด้วย

	ปี 2566 (บาท)	ปี 2565 (บาท)
ทุนสาธารณประโยชน์	72,959.76	433,759.76
ทุนศึกษาอบรม	644,003.00	787,228.00
ทุนรักษาระดับอัตราเงินปันผล	2,170,684.48	3,691,834.86
ทุนช่วยเหลือผู้ค้าประกัน	368,970.30	284,202.34
รวม	<u>3,256,617.54</u>	<u>5,197,024.96</u>

**12. การดำรงสินทรัพย์สภาพคล่องของสหกรณ์**

ระหว่างปี สหกรณ์ดำรงสินทรัพย์สภาพคล่อง เป็นไปตามกฎกระทรวง ว่าด้วยการดำรงสินทรัพย์สภาพคล่องของสหกรณ์ พ.ศ.2550 และประกาศกระทรวงเกษตรและสหกรณ์ เรื่องกำหนดอัตราการดำรงสินทรัพย์คล่องของสหกรณ์ ลงวันที่ 31 ตุลาคม พ.ศ.2550 ซึ่งกำหนดให้สหกรณ์ดำรงสินทรัพย์สภาพคล่องเฉลี่ยรายเดือนไม่ต่ำกว่าร้อยละหนึ่งของยอดเงินฝากทั้งหมด

**13.** สหกรณ์ได้รับการแต่งตั้งให้เป็นศูนย์ประสานงานสมาคมฌาปนกิจสงเคราะห์สมาชิกสหกรณ์ออมทรัพย์สาธารณสุขไทย และสมาคมฌาปนกิจสงเคราะห์สหกรณ์สมาชิกของชุมนุมสหกรณ์ออมทรัพย์แห่งประเทศไทย โดยแยกการบันทึกรายการบัญชี และการเงินต่างหากจากระบบบัญชีของสหกรณ์

จึงเสนอที่ประชุมเพื่อโปรดพิจารณารับรองงบการเงิน ประจำปีบัญชี 2566

**ความเห็นที่ประชุม**

.....

.....

.....

.....

**มติที่ประชุม**

.....

.....

.....

.....



## ระเบียบวาระที่ 6

เรื่อง พิจารณานุมัติการจัดสรรกำไรสุทธิ ประจำปี 2566

**ระเบียบวาระที่ 6 เรื่องพิจารณาอนุมัติการจัดสรรกำไรสุทธิประจำปี 2566**

ประธานกรรมการ นายแพทย์อุดม ภู่วโรดม ได้เสนอต่อที่ประชุมว่า คณะกรรมการดำเนินการได้พิจารณาและมีมติเห็นชอบการจัดสรรกำไรสุทธิเพื่อเสนอพิจารณาอนุมัติการจัดสรรกำไรสุทธิ ประจำปี 2566 สหกรณ์ฯบริหารจัดการเงินทำรายได้เพิ่มขึ้น แต่ยังคงมีกำไรสุทธิ 33,502,627.00 บาท ต่ำกว่าปีที่ผ่านมา แต่เนื่องจากอัตราดอกเบี้ยสถาบันการเงินสูงขึ้น ประกอบกับสหกรณ์ต้องสำรองด้วยค่าหุ้นกู้ บริษัท การบินไทย จำกัด (มหาชน) ปีละ 8,000,000.00 บาท ส่งผลต่อการจัดสรรกำไรสุทธิและเงินปันผล คณะกรรมการได้พิจารณาแล้วจึงมีมติเสนอแนะการจัดสรรกำไรสุทธิประจำปี 2566 เสนอที่ประชุมได้พิจารณาเห็นชอบ ดังนี้

**เสนอการจัดสรรกำไรสุทธิ ปี 2566 ดังนี้**

	ปี 2565		ปี 2566	
	บาท	%	บาท	%
	ปี 2565 ปันผล 5.50 % เฉลี่ยคืน 20 % กองทุนรักษาระดับอัตราเงินปันผล จำนวน 1,521,150.38 บาท		ปี 2566 ปันผล 5.00 % เฉลี่ยคืน 18 %	
กำไรสุทธิ	33,771,894.51	100.00	33,502,627.00	100.00
เงินทุนสำรอง (ไม่น้อยกว่า ร้อยละ 10 ของกำไรสุทธิ)	3,377,189.45	10.00	3,350,706.99	10.00
เงินบำรุงสันนิบาตสหกรณ์แห่งประเทศไทย	30,000.00	0.09	30,000.00	0.09
เงินปันผลตามหุ้นที่ชำระแล้ว	27,887,720.27	78.64	26,226,939.97	78.28
เงินเฉลี่ยคืนแห่งดอกเบี้ยเงินกู้	2,734,005.66	7.71	2,636,980.04	7.87
เงินโบนัสแก่กรรมการและเจ้าหน้าที่	880,000.00	2.48	800,000.00	2.39
เงินทุนสวัสดิการสมาชิก	0.00	0.00	200,000.00	0.60
เงินทุนสาธารณประโยชน์	100,000.00	0.28	100,000.00	0.30
เงินทุนเพื่อการศึกษาอบรม	100,000.00	0.28	50,000.00	0.15
เงินทุนสวัสดิการช่วยเหลือผู้ค้าประกัน	100,000.00	0.28	30,000.00	0.09
เงินทุนรักษาระดับเงินปันผล	0.00	0.00	0.00	0.00
เงินทุนเงินบำเหน็จสมาชิก	84,129.51	0.24	78,000.00	0.23
	<b>35,293,044.89</b>	<b>100.00</b>	<b>33,502,627.00</b>	<b>100.00</b>
รายการ	ปี 2565		ปี 2566	
	บาท	%	บาท	%
กลับคืนสู่สมาชิก	30,621,725.93	86.76	28,863,920.01	86.15
ผลประโยชน์ต่อสมาชิก	3,761,318.96	10.66	3,808,706.99	11.37
กรรมการ - เจ้าหน้าที่	880,000.00	2.49	800,000.00	2.39
เงินบำรุงสันนิบาตสหกรณ์	30,000.00	0.09	30,000.00	0.09
<b>รวม</b>	<b>35,293,044.89</b>	<b>100.00</b>	<b>33,502,627.00</b>	<b>100.00</b>

จึงเสนอที่ประชุมเพื่อพิจารณาอนุมัติ

**มติที่ประชุม** .....

.....

.....

.....



## ระเบียบวาระที่ 7

เรื่อง พิจารณานุมัติแผนงานและงบประมาณ รายรับ - รายจ่าย ประจำปี 2567



## ระเบียบวาระที่ 7 เรื่องพิจารณาอนุมัติแผนงานและงบประมาณรายรับ – รายจ่ายประจำปี 2567

ประธานฯได้มอบให้นายอเนก นาคติกล เป็นผู้รายงานการพิจารณาอนุมัติแผนงานและงบประมาณรายรับ – รายจ่ายประจำปี 2567 ได้เสนอ ดังนี้

ประมาณการรายรับ				
หมวดรายรับ	ปี 2566		ปี 2567	หมายเหตุ
	ประมาณการ	รับจริง	ประมาณการ	
<b>1. ดอกเบี้ยรับเงินให้กู้</b>		31/12/2566		
ดอกเบี้ยรับ เงินให้สมาชิกกู้ (เงินกู้สามัญ)	13,000,000.00	13,006,428.80	13,500,000.00	
ดอกเบี้ยรับ เงินให้สมาชิกกู้ (เงินกู้ฉุกเฉิน)	500,000.00	403,533.35	450,000.00	
ดอกเบี้ยรับ เงินให้สมาชิกกู้ (เงินกู้พิเศษ)	1,000,000.00	1,185,957.026	2,000,000.00	
ดอกเบี้ยรับ เงินให้สมาชิกกู้ (เงินกู้ปรับโครงสร้างหนี้)	5,000.00	5,448.11	6,000.00	
ดอกเบี้ยรับ เงินให้สหกรณ์อื่นกู้	6,000,000.00	8,223,725.56	22,000,000.00	
<b>รวม</b>	<b>20,505,000.00</b>	<b>22,825,093.08</b>	<b>37,956,000.00</b>	
<b>2. ดอกเบี้ยรับเงินฝาก</b>				
ดอกเบี้ยรับ เงินฝากสหกรณ์อื่น	700,000.00	221,103.72	100,000.00	
ดอกเบี้ยรับ ตัวสัญญาใช้เงิน ชุมชนสหกรณ์ฯ	10,000.00	20,098.63	0.00	
ดอกเบี้ยรับ เงินฝากธนาคาร	40,000.00	204,714.17	100,000.00	
<b>รวม</b>	<b>750,000.00</b>	<b>445,916.52</b>	<b>200,000.00</b>	
<b>3. ผลตอบแทนการลงทุน</b>				
เงินปันผล ชสอ.สาธารณสุขไทย จำกัด	2,100,000.00	2,240,000.00	2,100,000.00	
เงินปันผล ชุมชน สอ. (ชสอ.)	22,000,000.00	22,401,792.00	19,000,000.00	
เงินปันผล ชุมชน สอ.กรุงเทพ จำกัด	700,000.00	669,983.56	800,000.00	
เงินปันผล กองทุนรวมการไฟฟ้าฝ่ายผลิต	360,000.00	164,537.80	150,000.00	
เงินปันผล สหประกันชีวิต	5,000.00	3,498.00	4,000.00	
ผลตอบแทนจากการลงทุน ซื้อหุ้นกู้	22,000,000.00	22,161,785.64	24,000,000.00	
<b>รวม</b>	<b>47,165,000.00</b>	<b>47,641,597.00</b>	<b>46,054,000.00</b>	
<b>4. รายได้อื่น ๆ</b>				
ค่าธรรมเนียมแรกเข้า (สมาชิกสมัครใหม่)	4,000.00	1,800.00	1,500.00	
รายได้เบ็ดเตล็ด	15,000.00	15,850.21	16,000.00	
<b>รวม</b>	<b>19,000.00</b>	<b>17,650.21</b>	<b>17,500.00</b>	
<b>รวมรายรับทั้งสิ้น</b>	<b>68,439,000.00</b>	<b>70,930,256.81</b>	<b>84,027,500.00</b>	

<b>ประมาณการรายจ่าย</b>				
หมวดรายจ่าย	2566		2567	หมายเหตุ
	ประมาณการ	จ่ายจริง	ประมาณการ	
<b>1. หมวดเงินเดือน</b>		31/12/2566		
เงินเดือน	1,400,000.00	1,242,870.20	1,400,000.00	
ค่าครองชีพ	96,000.00	96,000.00	72,000.00	
ค่าตอบแทน	100,000.00	84,000.00	400,000.00	
<b>รวม</b>	<b>1,596,000.00</b>	<b>1,422,870.20</b>	<b>1,872,000.00</b>	
<b>2. หมวดค่าใช้จ่ายประชุมใหญ่</b>				
ค่าใช้จ่ายวันประชุมใหญ่	500,000.00	391,400.00	700,000.00	
ค่าเอกสารการประชุมใหญ่	60,000.00	50,400.00	60,000.00	
ค่าใช้จ่ายกรรมการกลาง	12,000.00	12,000.00	12,000.00	
<b>รวม</b>	<b>572,000.00</b>	<b>453,800.00</b>	<b>772,000.00</b>	
<b>3. หมวดตอบแทน</b>				
ค่ารับรองทั่วไป	90,000.00	84,683.50	120,000.00	
ค่าเบี้ยประชุม	200,000.00	204,500.00	250,000.00	
ค่าตอบแทนกรรมการ/ผู้ตรวจฯ/ที่ปรึกษา :				
ประธานกรรมการ	15,000.00	15,000.00	15,000.00	
รองประธาน คนที่ 1	8,000.00	8,000.00	8,000.00	
รองประธาน คนที่ 2	6,000.00	6,000.00	6,000.00	
เหรียญกษาปณ์	8,000.00	8,000.00	8,000.00	
รองเหรียญกษาปณ์	6,000.00	6,000.00	6,000.00	
เลขานุการ	8,000.00	8,000.00	8,000.00	
รองเลขานุการ	6,000.00	6,000.00	6,000.00	
จหนท.การเงินสถาบันประสาท	7,000.00	7,000.00	7,000.00	
ค่าตอบแทนผู้ตรวจสอบกิจการ	35,000.00	7,000.00	35,000.00	ผู้ตรวจสอบกิจการ คนละ 7,000 บาท (ไม่เกิน 5 คน)
ค่าตอบแทนที่ปรึกษาสหกรณ์	30,000.00	2,000.00	30,000.00	ด้านกฎหมาย ด้านคอมพิวเตอร์ ด้านสหกรณ์และอื่นๆ
<b>รวม</b>	<b>419,000.00</b>	<b>362,183.50</b>	<b>499,000.00</b>	
<b>4. หมวดค่าใช้จ่ายสอย</b>				
ค่าพาหนะ, ที่พัก, เบี้ยเลี้ยง	150,000.00	193,892.00	200,000.00	
ค่าธรรมเนียมผู้สอบบัญชี	95,000.00	75,000.00	95,000.00	
ค่าธรรมเนียมธนาคาร	5,000.00	7,305.00	10,000.00	
ค่าดำเนินคดี	50,000.00	0.00	50,000.00	
ค่าบำรุงรักษาโปรแกรม	0.00	80,000.00	0.00	
ค่าอินเทอร์เน็ต/ค่าโทรศัพท์รายเดือน	25,000.00	21,795.00	25,000.00	
ค่าไปรษณีย์	13,000.00	7,769.00	13,000.00	

หมวดรายจ่าย	2566		2567	หมายเหตุ
	ประมาณการ	จ่ายจริง	ประมาณการ	
ค่าถ่ายเอกสาร	20,000.00	18,606.00	20,000.00	
ค่าใช้จ่ายทั่วไป	50,000.00	32,911.34	50,000.00	
ค่าซ่อมแซมบำรุงรักษาครุภัณฑ์	10,000.00	2,455.00	10,000.00	
<b>รวม</b>	<b>418,000.00</b>	<b>439,733.34</b>	<b>473,000.00</b>	
<b>5. หมวดค่าวัสดุ</b>				
ค่าเครื่องเขียน-แบบพิมพ์	100,000.00	67,927.20	100,000.00	
<b>รวม</b>	<b>100,000.00</b>	<b>67,927.20</b>	<b>100,000.00</b>	
<b>6. หมวดครุภัณฑ์</b>				
ค่าพัฒนาโปรแกรมปฏิบัติงานสหกรณ์	600,000.00	0.00	0.00	เปลี่ยนโปรแกรม ระบบปฏิบัติงาน และเครื่องคอมพิวเตอร์
ปรับปรุงสำนักงาน	0.00	0.00	350,000.00	
ชุดสำรองข้อมูลสหกรณ์	0.00	0.00	250,000.00	
ค่าอุปกรณ์สำนักงาน	60,000.00	30,000.00	120,000.00	
<b>รวม</b>	<b>660,000.00</b>	<b>30,000.00</b>	<b>720,000.00</b>	
<b>7. หมวดเงินสวัสดิการ</b>				
ค่ารักษาพยาบาล	40,000.00	9,433.00	40,000.00	
เงินสมทบประกันสังคม	45,000.00	43,556.00	45,000.00	
กองทุนเงินทดแทนประกันสังคม	2,000.00	789.00	1,000.00	
บำเหน็จเจ้าหน้าที่	160,000.00	174,553.00	160,000.00	
ค่าเล่าเรียนบุตร	10,000.00	51,700.00	50,000.00	
ค่าล่วงเวลา	20,000.00	46,853.11	50,000.00	
ค่าเครื่องแบบเจ้าหน้าที่/กรรมการ/ผู้ตรวจฯ	30,000.00	20,000.00	30,000.00	
โครงการยุทธศาสตร์สหกรณ์	200,000.00	0.00	200,000.00	
โครงการพัฒนาระบบคุณภาพจัดการสหกรณ์	100,000.00	0.00	100,000.00	
โครงการปรับปรุงระเบียบสหกรณ์	100,000.00	62,550.00	0.00	
โครงการครบรอบสหกรณ์ 45 ปี	0.00	0.00	1,000,000.00	
<b>รวม</b>	<b>707,000.00</b>	<b>409,434.11</b>	<b>1,676,000.00</b>	
<b>8. หมวดสวัสดิการสมาชิก</b>				
ค่าสวัสดิการสมาชิก	100,000.00	196,370.50	0.00	เปลี่ยนหมวดเป็นทุนสวัสดิการสมาชิก
ค่าสมมนาคุณผู้เกษียณ	15,000.00	15,000.00	0.00	เปลี่ยนหมวดเป็นทุนสวัสดิการสมาชิก
<b>รวม</b>	<b>115,000.00</b>	<b>211,370.50</b>	<b>0.00</b>	

หมวดรายจ่าย	2566		2567	หมายเหตุ
	ประมาณการ	จ่ายจริง	ประมาณการ	
<b>9. หมวดดอกเบี้ยจ่าย/ด้อยค่า</b>				
ดอกเบี้ยจ่าย เงินกู้ยืมสถาบันการเงิน	5,400,000.00	6,649,200.66	15,000,000.00	
ดอกเบี้ยจ่าย เงินรับฝากออมทรัพย์	1,000,000.00	1,009,993.90	1,100,000.00	
ดอกเบี้ยจ่าย เงินรับฝากออมทรัพย์พิเศษ	14,000,000.00	13,916,507.65	14,500,000.00	
ดอกเบี้ยจ่าย เงินรับฝากสหกรณ์อื่น	1,000,000.00	4,454,608.75	5,500,000.00	
ด้อยค่าหุ้นกู้ บริษัท การบินไทย จำกัด	8,000,000.00	8,000,000.00	8,000,000.00	
<b>รวม</b>	<b>29,400,000.00</b>	<b>34,030,310.96</b>	<b>44,100,000.00</b>	
<b>รวมค่าใช้จ่ายทั้งสิ้น</b>	<b>33,987,000.00</b>	<b>37,427,629.81</b>	<b>50,212,000.00</b>	
<b>หมายเหตุ : ค่าใช้จ่ายแล้วจ่ายได้ทุกหมวด ยกเว้นหมวดครุภัณฑ์</b>				

จึงเสนอที่ประชุมเพื่อพิจารณาอนุมัติประมาณการรายรับ - จ่ายประจำปีบัญชี 2567

มติที่ประชุม.....



## ระเบียบวาระที่ 8

เรื่อง พิจารณานุมัติกำหนดวงเงินที่สหกรณ์อาจกู้ยืมหรือการค้าประกัน  
ประจำปี ทางบัญชี 2567







## ระเบียบวาระที่ 9

เรื่อง พิจารณานุมัติเลือกผู้สอบบัญชี ประจำปี 2567

## ระเบียบวาระที่ 9 เรื่องพิจารณาอนุมัติเลือกผู้สอบบัญชี ประจำปี 2567

ประธานฯ ได้เสนอที่ประชุมเพื่อพิจารณาอนุมัติว่า ตามที่กรมตรวจบัญชีสหกรณ์ ได้มีวัตถุประสงค์สำหรับสหกรณ์ที่มีทุนดำเนินงานเกินกว่า 100 ล้านบาท ต้องจัดจ้างผู้สอบบัญชี คณะกรรมการดำเนินการได้พิจารณาเห็นสมควรเสนอเลือกผู้สอบบัญชี ประจำปี 2567 ตามลำดับ โดยสหกรณ์ได้ดำเนินการประกาศ และมีผู้ยื่นความจำนงทำหน้าที่เป็นผู้สอบบัญชีสหกรณ์ ออมทรัพย์โรงพยาบาลประสาท จำกัด ดังนี้

ลำดับ	ผู้สอบบัญชี/บริษัท	จำนวนผู้ช่วย	จำนวนครั้งที่เข้าตรวจสอบ	ค่าธรรมเนียมสอบบัญชี
1	บริษัท เอส.ดี.บี.คอนซัลแตนท์ จำกัด นายสุวัฒน์ ยืนชีวิต ผู้สอบบัญชีรับอนุญาต 5697	3-4 ท่าน	- เข้าตรวจสอบด้วยตนเอง 3-4 ครั้ง - มอบผู้ช่วยเข้าตรวจสอบ 3-4 ครั้ง ครั้งละไม่น้อยกว่า 2-3 วันทำการ	80,000.00 บาท
2	สำนักงานบูรพาการบัญชี นายชัยสิทธิ์ ศิลปวุฒิ	3-4 ท่าน	- เข้าตรวจสอบด้วยตนเอง 3-4 ครั้ง - มอบผู้ช่วยเข้าตรวจสอบ 3 ครั้ง ครั้งละไม่น้อยกว่า 2-3 วันทำการ	95,000.00 บาท

รายละเอียดเอกสารเสนอราคาตาม QR Code นี้



จึงเสนอที่ประชุมเพื่อพิจารณาอนุมัติ

1. พิจารณาอนุมัติเลือกผู้สอบบัญชี และค่าสอบบัญชี
  2. พิจารณาอนุมัติเลือกผู้สอบบัญชีที่ได้คะแนนอันดับ 2 เป็นผู้สอบบัญชีสำรอง
- จากนั้นประธานได้เสนอที่ประชุมลงคะแนนเลือกตั้ง ผู้สอบบัญชีประจำปีงบประมาณ 2567 ด้วยคะแนนเลือกตั้งดังนี้

### ความคิดเห็นที่ประชุม

1. ผู้สอบบัญชี ..... คะแนนเสียง .....
2. ผู้สอบบัญชีสำรอง..... คะแนนเสียง .....

### มติที่ประชุม อนุมัติเลือกผู้สอบบัญชีดังนี้

1. ผู้สอบบัญชี ..... คือ.....
2. ผู้สอบบัญชีสำรอง ..... คือ.....
3. ค่าจ้างผู้สอบบัญชี .....บาท



## ระเบียบวาระที่ 10

เรื่อง พิจารณาเลือกประธานกรรมการและกรรมการดำเนินการ

## ระเบียบวาระที่ 10 เรื่องเลือกตั้งประธานกรรมการและกรรมการดำเนินการ ชุดที่ 45/2567

ประธานฯ แจ้งที่ประชุมว่า ตามที่สหกรณ์ได้แต่งตั้งคณะกรรมการเลือกตั้ง เพื่อดำเนินการสรรหาและนำเสนอที่ประชุมใหญ่ ประจำปี 2566 เพื่อเลือกตั้งประธานกรรมการและกรรมการดำเนินการ คณะกรรมการเลือกตั้งได้ดำเนินการ ลงคะแนนสรรหาประธานกรรมการและกรรมการดำเนินการเป็นที่เรียบร้อยแล้ว จึงมอบให้คณะกรรมการเลือกตั้งเป็นผู้นำเสนอในการเลือกตั้ง จากนั้น คณะกรรมการเลือกตั้งได้เสนอต่อที่ประชุมเพื่ออนุมัติเลือกตั้งประธานกรรมการและกรรมการดำเนินการ ชุดที่ 45/2567 ดังนี้

## คณะกรรมการดำเนินการชุดที่ 44/2566

ลำดับ	ชื่อ-สกุล	ตำแหน่ง	วาระที่ 1	วาระที่ 2	สถานะปี 66	สถานะ ปี 67
1	นายแพทย์อุดม ภู่วโรดม	ประธานกรรมการ	2565		วาระที่ 1 ปีที่ 2	ลงสมัครวาระที่ 2
2	นายเอนก นาคดิลก	รองประธานกรรมการคนที่ 1	2565		วาระที่ 1 ปีที่ 2	ลงสมัครวาระที่ 2
3	ทันตแพทย์หญิงอรชร ทองบุราณ	รองประธานกรรมการคนที่ 2	2566		วาระที่ 1 ปีที่ 1	อยู่ต่อวาระที่ 1
4	นางสมพิศ กัญชาวงษ์	กรรมการและเหรัญญิก	2566		วาระที่ 1 ปีที่ 1	อยู่ต่อวาระที่ 1
5	นายอัครพงศ์ พิสิฐพงศ์ธร	กรรมการรองเหรัญญิก	2563-2564	2565-2566	วาระที่ 2 ปีที่ 2	พักวาระ
6	นางเสาวลักษณ์ ปานเหม	กรรมการดำเนินการ	2565		วาระที่ 1 ปีที่ 2	ลงสมัครวาระที่ 2
7	นางวาริณี ด้วงเงิน	กรรมการดำเนินการ	2564-2565	2566	วาระที่ 2 ปีที่ 1	อยู่ต่อวาระที่ 2
8	นางกฤษณา เอื้อน้อมจิตต์กุล	กรรมการดำเนินการ	2566		วาระที่ 1 ปีที่ 1	อยู่ต่อวาระที่ 1
9	ดร.ธิดินาจ ปานเขียว	กรรมการดำเนินการ	2566		วาระที่ 1 ปีที่ 1	อยู่ต่อวาระที่ 1
10	นางทิพย์วัน จิวรานันตกุล	กรรมการดำเนินการ	2564-2565	2566	วาระที่ 2 ปีที่ 1	อยู่ต่อวาระที่ 2
11	นางบุญเรือน แก้วเพชร	กรรมการดำเนินการ	2565		วาระที่ 1 ปีที่ 2	ลงสมัครวาระที่ 2
12	นางกมลรัตน์ ศรีสุบัติ	กรรมการเลขานุการ	2565		วาระที่ 1 ปีที่ 2	ลงสมัครวาระที่ 2
13	นางอัญเชิญ ชัยลอร์ดันต์	กรรมการรองเลขานุการ	2564-2565	2566	วาระที่ 2 ปีที่ 1	อยู่ต่อวาระที่ 2

มีสิทธิลงสมัคร	วาระที่ 2	6 ท่าน
	พักวาระ	1 ท่าน
	อยู่ต่อวาระที่ 1	4 ท่าน
	อยู่ต่อวาระที่ 2	3 ท่าน
	รับสมัครเพิ่ม ปี 2567	6 ท่าน

## หมายเหตุ :

1. วาระการดำเนินงาน 1 วาระ เท่ากับ 2 ปี
2. กรรมการสามารถเป็นกรรมการดำเนินการได้ติดต่อกันไม่เกิน 2 วาระ (4 ปี)
3. เมื่อครบ 2 วาระ (4 ปี) ต้องพัก 1 ปี จึงจะมีสิทธิลงสมัครเลือกตั้งได้

**1. ผู้สมัครประธานกรรมการดำเนินการ**

สหกรณ์ฯได้เปิดรับสมัครประธานกรรมการตั้งแต่วันที่ 3-18 มกราคม พ.ศ. 2567 เพื่อสรรหา และเลือกตั้งประธานกรรมการดำเนินการชุดที่ 45/2567 มีสมาชิกได้สมัครรับเลือกตั้งตำแหน่งประธานกรรมการ 1 ราย ได้แก่ นายแพทย์อุดม ภู่วโรดม

ผลการลงคะแนนสรรหาประธานกรรมการดำเนินการ สมาชิกผู้มาลงคะแนน ทั้งสิ้น .....คน บัตรดี .....ใบ บัตรเสีย.....ใบ จึงเสนอที่ประชุมได้พิจารณาเลือกตั้งประธานกรรมการ ชุดที่ 45/2567

**2. ผู้สมัครกรรมการดำเนินการ**

สหกรณ์ฯ ได้เปิดรับสมัครกรรมการดำเนินการตั้งแต่วันที่ 3-18 มกราคม พ.ศ. 2567 เพื่อสรรหา และเลือกตั้งกรรมการดำเนินการชุดที่ 45/2567 ได้มีสมาชิกสมัครรับเลือกตั้งจำนวน 8 คน และ คณะกรรมการเลือกตั้งได้เปิดให้สมาชิกสหกรณ์ฯ ลงคะแนนเพื่อสรรหากรรมการดำเนินการ และ นำเสนอที่ประชุมใหญ่เพื่อเลือกตั้งเป็นกรรมการดำเนินการ ชุดที่ 45/2567 จำนวน 5 คน

ผลการลงคะแนนสรรหากรรมการดำเนินการ ชุดที่ 45 ประจำปี 2567 ดังนี้

หมายเลข	ชื่อ - นามสกุล	คะแนน	ลำดับ
1	นางสาวปาลพิมพ์ นพพรสุภาศรี		
2	นางสาวภัทราพร กุนอก		
3	นางบุญเรือน แก้วเพชร		
4	นายบุญชู สุรีย์พงษ์		
5	นางเสาวลักษณ์ ปานหม		
6	นางกมลรัตน์ ศรีสุบัติ		
7	นายเอนก นาคติลก		
8	นายเชิดชัย คิตถุก		

สมาชิกผู้มาลงคะแนน ทั้งสิ้น .....คน บัตรดี .....ใบ บัตรเสีย.....ใบ จึงขอเสนอที่ประชุมเพื่อพิจารณาเลือกตั้งกรรมการดำเนินการชุดที่ 45 โดยเลือกจากการลงคะแนนสรรหาสูงสุด 5 ลำดับ ดังนี้

หมายเลข	ชื่อ - นามสกุล	คะแนน	ลำดับ
1			
2			
3			
4			
5			

**ความเห็นที่ประชุม**

.....  
 .....  
 .....

**มติที่ประชุม**

.....  
 .....  
 .....



## ระเบียบวาระที่ 11

เรื่อง พิจารณาเลือกตั้งผู้ตรวจสอบกิจการ



### ระเบียบวาระที่ 11 เลือกตั้งผู้ตรวจสอบกิจการ

ประธานกรรมการเลือกตั้ง แจ้งว่า เพื่อให้ปฏิบัติเป็นไปตาม พรบ.สหกรณ์ และข้อบังคับสหกรณ์ ส่วนคุณสมบัติผู้มีสิทธิที่จะเป็นผู้ตรวจสอบกิจการกำหนดไว้ว่า จะต้องเป็นสมาชิกสหกรณ์นั้น หรือบุคคลภายนอกที่ได้รับเลือกจากที่ประชุมใหญ่ และจะต้องผ่านการอบรมการตรวจสอบกิจการหลักสูตรกรมตรวจบัญชีสหกรณ์ หรือหน่วยงานอื่นที่ได้รับการรับรองหลักสูตรจากกรมตรวจบัญชีสหกรณ์ และข้อบังคับสหกรณ์กำหนดให้มีผู้ตรวจสอบกิจการ จำนวน 2 ราย วาระการปฏิบัติงานเป็นผู้ตรวจสอบกิจการ วาระละ 2 ปี สหกรณ์ได้เปิดรับสมัครผู้ตรวจสอบกิจการตั้งแต่วันที่ 3 - 18 มกราคม พ.ศ. 2567 ปรากฏว่าไม่มีผู้ใดมาสมัครเป็นผู้ตรวจสอบกิจการ เพื่อให้สหกรณ์ดำเนินการเป็นไปตามข้อบังคับ จึงเสนอสมาชิกได้เสนอชื่อ หรือเสนอตนเองเพื่อเลือกตั้งเป็นผู้ตรวจสอบกิจการ ประจำปีงบประมาณ 2567-2568

ลำดับ	ชื่อ - นามสกุล	การอบรม	รายละเอียด/ค่าบริการ
1			
2			

#### มติที่ประชุม

.....

#### เลือกผู้ตรวจสอบกิจการประจำปี 2567 ดังนี้

หมายเลข	ชื่อ - นามสกุล	คะแนน	ลำดับ
1			
2			

#### ความเห็นที่ประชุม

.....

.....

.....

#### มติที่ประชุม

.....

.....

.....



## ระเบียบวาระที่ 12

เรื่อง มอบทุนการศึกษาบุตรสมาชิกสหกรณ์ ประจำปี 2566

## ระเบียบวาระที่ 12 เรื่องทุนการศึกษาบุตรสมาชิกสหกรณ์

ประธานกรรมการได้มอบให้.....เป็นผู้รายงานการพิจารณาอนุมัติทุนการศึกษาบุตรสมาชิกประจำปี 2566 ได้รายงานที่ประชุมผลการอนุมัติของคณะกรรมการได้พิจารณาทุนการศึกษาและมีมติอนุมัติ จำนวน 101 ทุน เป็นเงินสวัสดิการทุนการศึกษาทั้งสิ้น จำนวน 139,600.00 บาท โดยแบ่งออกเป็นระดับ ดังนี้ (รายชื่อบุตรสมาชิกที่ได้รับทุน ได้ติดประกาศไว้ที่สำนักงานสหกรณ์)

ลำดับ	ระดับชั้น	ไม่เกินทุนละ	วงเงิน	จำนวน		ทุนละ	เป็นเงิน	หมายเหตุ
				ขอรับทุน	ได้รับทุน			
1	อนุบาล	1,000.00	15,000.00	12	9	1,000.00	9,000.00	
2	ประถมศึกษา	1,400.00	35,000.00	29	28	1,250.00	35,000.00	
3	มัธยมศึกษาตอนต้น	1,600.00	40,000.00	17	17	1,600.00	27,200.00	
4	มัธยมศึกษาตอนปลาย/ ปวช	2,000.00	30,000.00	22	21	1,400.00	29,400.00	
5	ปวส/ปริญญาตรี	2,500.00	40,000.00	26	26	1,500.00	39,000.00	
			160,000.00	106	101		139,600.00	

**หมายเหตุ** จำนวนเงินที่ได้รับทุนแต่ละระดับไม่เกินตามระเบียบ บางระดับชั้นได้รับจำนวนเงินน้อยลงเพราะมีจำนวนผู้ขอรับทุนมากขึ้น

### ระดับชั้น อนุบาล (ทุนละ 1,000 บาท)

ลำดับ	ชื่อ - สกุล	เลขที่	ชื่อ - สกุล บุตร	โรงเรียน	จำนวนเงิน
		สมาชิก			
1	นายวิวัฒน์ ทองคำพันธ์ุ์	1647	ด.ช.นภัธ ทองคำพันธ์ุ์	โรงเรียนพญาไท	1,000.00
2	น.ส.เดือนเพ็ญ จันดีเย็น	1543	ด.ญ.กรกมล นามลีลา	โรงเรียนสารสาสน์สุขสวัสดิ์	1,000.00
3	น.ส.ลภัสสรดา มีง้อฮา	1107	ด.ญ.อภิชญา รัศมีเพ็ญ	โรงเรียนพญาไท	1,000.00
4	น.ส.วจิทิพย์ แก้วบุตรา	1423	ด.ญ.จิรนนท์ วรกี	โรงเรียนราชินี	1,000.00
5	น.ส.พิมลพรรณ โปธิอุโมงค์	1373	ด.ญ.พิมพ์พิมล วรราชติวงศ์	โรงเรียนศรีวิทยา	1,000.00
6	น.ส.ศศิปรียา บัวทอง	1602	ด.ช.อศิราห์ บัวทอง	โรงเรียนอัมพวันศึกษา	1,000.00
7	น.ส.นิศากร รักวิชา	1346	ด.ญ.อรุโณทัย คลีไพบ	โรงเรียนบ้านบ่อแก้ว	1,000.00
8	น.ส.อรินญา ทองก่อ	1504	ด.ญ.กীরติญา ทองก่อ	โรงเรียนบ้านในเมือง	1,000.00
9	นางสิริญา นรัจฉรียงกูร	923	ด.ช.ณรัช นรัจฉรียงกูร	โรงเรียนสาธิตละอออุทิศ	1,000.00
			<b>รวมเป็นเงินทั้งสิ้น</b>		<b>9,000.00</b>

**ระดับชั้น ประถมศึกษา (ทุนละ 1,250 บาท)**

ลำดับ	ชื่อ - สกุล	เลขที่	ชื่อ - สกุล บุตร	โรงเรียน	จำนวนเงิน
		สมาชิก			
1	นางสุจินดา ลุนจักร	1526	ด.ญ.ลภัสสรดา ลุนจักร	โรงเรียนเซนต์ฟรังซิสซาเวียร์คอนแวนต์	1,250.00
2	น.ส.วราภรณ์ สีดำ	1542	ด.ญ.ภัทราพร ปอตระกูล	โรงเรียนอนุบาลวัดหนองขุนชาติ (อุทิศพิทยาคาร)	1,250.00
3	น.ส.ณภัทร น้อยสุวรรณ	1217	ด.ญ.กนกอร รัตนอุดม	โรงเรียนเฉลิมพระเกียรติ 60 พรรษา	1,250.00
4	น.ส.นฤมล ภูครองตา	1512	ด.ช.ชยพล สุขทัศน์	โรงเรียนพญาไท	1,250.00
5	นางดวงใจ ทาร์อน	1467	ด.ช.เพชรเงินทอง ทาร์อน	โรงเรียนราชวินิต	1,250.00
6	น.ส.ณัฐรดา อินบุตร	1600	ด.ช.ชิตัพพัชร์ อินบุตร	โรงเรียนราชวินิต	1,250.00
7	น.ส.เบญจพร งามแสงแข	1667	ด.ช.ชนัญตรี ใจเที่ยง	โรงเรียนพญาไท	1,250.00
8	น.ส.จงพางา ห้อยมาลา	1224	ด.ญ.ญาณิศา สนามทอง	โรงเรียนพญาไท	1,250.00
9	นางสุพัชรา ยอดเสนี	983	ด.ช.ภูภิวัฒน์ ยอดเสนี	โรงเรียนประสาทวิทย์	1,250.00
10	น.ส.กัลญา โชติแสงศรี	737	ด.ช.กิตติชัย เสวตวิริยะกุล	โรงเรียนนาคประสิทธิ์	1,250.00
11	น.ส.ยุวดี จันทร์สว่าง	1376	ด.ช.นรุตม์ จันทร์สว่าง	โรงเรียนทวีวิซซ์	1,250.00
12	น.ส.พนิดา นัยขจร	1414	ด.ญ.มินตรา นัยขจร	โรงเรียนวัดดอนเมือง (ทหารอากาศอุทิศ)	1,250.00
13	น.ส.อารีรัตน์ เดสน์เที่ยง	1674	ด.ช.บุญญฤทธิ์ เดสน์เที่ยง	โรงเรียนบ้านหัน (คุรุราษฎร์อุทิศ)	1,250.00
14	น.ส.วิสุตา สาระจันทร์	1334	ด.ช.ธนกร มาตย์ขารี	โรงเรียนวัดบางไกรนอก	1,250.00
15	น.ส.กรกฎ สุวรรณอักษรเดชา	1000	ด.ช.ชาวิต ถิละวัฒน์	โรงเรียนอนุบาลสามเสน	1,250.00
16	นางธฤษา อัศวตมางกูร	1784	ด.ญ.อลิสา อัศวตมางกูร	โรงเรียนสาธิตประสานมิตร	1,250.00
17	น.ส.ทิพย์รัตน์ ศฤงคารินกุล	1070	ด.ช.ภิมพัฒน์ ดุลยพันธ์เวทย์	โรงเรียนสาธิตนานาชาติมหาวชิราวุธวิทยาลัยราชภัฏ วไลยอลงกรณ์	1,250.00
18	นางพัชรีวรรณ มณีพูล	1266	ด.ญ.พิชญาดา มณีพูล	โรงเรียนสุวิทย์เสรีอนุสรณ์	1,250.00
19	น.ส.เกษร บุตรเรือง	1621	ด.ญ.ณัฐอร มะโนมัย	โรงเรียนโชคชัยรังสิต	1,250.00
20	น.ส.ศศิธร คำตาสุข	1340	ด.ญ.ชญาภา วจนะถาวรชัย	โรงเรียนอนุบาลพระสมุทรเจดีย์	1,250.00
21	น.ส.เพชรรัตน์ ขำรอด	1166	ด.ช.กษิตศ ใจอ่อนนุ่ม	โรงเรียนสาธิตมหาวิทยาลัยราชภัฏสวนสุนันทา	1,250.00
22	น.ส.กิตติยา พุ่มสกุล	998	ด.ช.วีระศิริ ศิริบรรพตศิลป์	โรงเรียนสาธิตมหาวิทยาลัยราชภัฏ บ้านสมเด็จพระเจ้าพระยา	1,250.00
23	น.ส.พวงเงิน ภาสขุนทด	1065	ด.ช.อัชศดิณย์ บุติโสม	โรงเรียนบ้านโนน นิยมศาสตร์ศึกษา	1,250.00
24	นางพรพนา ศรีอำไพ	695	ด.ญ.ณปภัช ศรีอำไพ	โรงเรียนเซนต์ฟรังซิสซาเวียร์คอนแวนต์	1,250.00
25	น.ส.ภัทราพร กุนอก	965	ด.ช.รชานนท์ กุนอก	โรงเรียนอนุบาลสามเสน	1,250.00
26	น.ส.ศิริภา มหาหงส์	1379	ด.ญ.ปิยธิดา อสิพงษ์	โรงเรียนสาธิตอนุบาลพรเพชร	1,250.00
27	นายอภิศักดิ์ รุ่งโสม	1646	ด.ช.บุญรอด รุ่งโสม	โรงเรียนกองทัพบกอุปถัมภ์เพชรราชูวิทยา	1,250.00
28	น.ส.ลำพอง คำศรีเมือง	1368	ด.ญ.สุวนันท์ นิยมวานิช	โรงเรียนท่าโพธิ์ท่าไทรหนองแขวงประชาสรรค์	1,250.00
<b>รวมเป็นเงินทั้งสิ้น</b>					<b>35,000.00</b>

## ระดับชั้น มัธยมศึกษาตอนต้น (ทุนละ 1,600 บาท)

ลำดับ	ชื่อ - สกุล	เลขที่	ชื่อ - สกุล บุตร	โรงเรียน	จำนวนเงิน
		สมาชิก			
1	น.ส.วชิรา หลิมบุญเรือง	1689	ด.ญ.ชุตินา วีระธำรงค์	โรงเรียนราชวินิต	1,600.00
2	น.ส.ณัฐวรรณ แซ่เหล่า	1753	ด.ญ.นันทดา ทองน้อยยิ่ง	โรงเรียนวัดศรีนวลธรรมวิมล	1,600.00
3	นางกัญยรัตน์ แก้วหนองแสง	1128	ด.ช.ณัฐวรรณ แก้วหนองแสง	โรงเรียนชัยภูมิภักดีชุมพล	1,600.00
4	นางสุภาพร บุญเฉลียว	906	ด.ช.ศุภณัฐ บุญเฉลียว	โรงเรียนอมตยกุล	1,600.00
5	นางพรศรี จันทร	699	ด.ญ.สายน้ำ จันทร	โรงเรียนบางกะปิ	1,600.00
6	น.ส.เอื้องภรณ์ ธีรพัฒนพันธ์	1206	ด.ญ.นันทมนัส ธีรพัฒนพันธ์	โรงเรียนโยธินบูรณะ	1,600.00
7	นางพิชญา พิชยานุวรรต	1146	ด.ญ.ปวิชญา พิชยานุวรรต	โรงเรียนราชวินิต	1,600.00
8	นางศรีสุดา กำเนิดเกียรติศักดิ์	908	ด.ญ.พรปวีณ์ กำเนิดเกียรติศักดิ์	โรงเรียนสิงห์บุรี	1,600.00
9	นางรัตนมณี ภูระย้า	987	ด.ญ.ภัครินทร์ ภูระย้า	โรงเรียนโยธินบูรณะ	1,600.00
10	นายสมศักดิ์ เกิดสุข	1629	ด.ช.ปณณทัต เกิดสุข	โรงเรียนเบญจมราชูทิศ	1,600.00
11	นายปัทมพงศ์ ใจกลม	1004	ด.ญ.ชญานันท์ ใจกลม	โรงเรียนสาธิตมหาวิทยาลัยศรีนครินทรวิโรฒ เขตปทุมวัน	1,600.00
12	นางพรณิภา เอกสนธิ์	1095	ด.ช.ภาณุวัฒน์ เอกสนธิ์	โรงเรียนอ่างทองปัทมโรจน์วิทยาคม	1,600.00
13	นางอภิญญา มีชำนาญ	756	ด.ญ.บุญนิกา มีชำนาญ	โรงเรียนวัดเขมาภิรตาราม	1,600.00
14	น.ส.เพ็ญภา อิ่มเอิบ	1286	ด.ช.ธนพนธ์ กล้าหาญ	โรงเรียนสวนกุหลาบวิทยาลัย รังสิต	1,600.00
15	นายกฤษณะ เพ็ชรอำไพ	1220	ด.ช.ณพัฒน์ เพ็ชรอำไพ	โรงเรียนสารวิทยา	1,600.00
16	น.ส.สุริศา สายสิน	836	ด.ญ.ณัชชา คำนาค	โรงเรียนฤทธิยะวรรณาลัย	1,600.00
17	น.ส.ณัทภัทร ใจโอบอ้อม	718	ด.ช.ภาคภัทร โพธิ์ศรี	โรงเรียนหอวัง	1,600.00
<b>รวมเป็นเงินทั้งสิ้น</b>					<b>27,200.00</b>

**ระดับชั้น มัธยมศึกษาตอนปลาย /ปวช. (ทุนละ 1,400 บาท)**

ลำดับ	ชื่อ - สกุล	เลขที่	ชื่อ - สกุล บุตร	โรงเรียน	จำนวนเงิน
		สมาชิก			
1	น.ส.พนมพร พูนเกษม	1008	นายธนาธิป ทิพยะ	โรงเรียนบำเหน็จณรงค์วิทยาคม	1,400.00
2	นางทิพรดา กรประภาสิทธิ์	1732	นายณัฐพลกรณ์ กรประภาสิทธิ์	โรงเรียนกาญจนาภิเษกวิทยาลัย	1,400.00
3	น.ส.ปณณภา บัวชุม	1017	น.ส.ณัฐวี ช่วยเมือง	โรงเรียนเตรียมอุดมศึกษาพัฒนาการ นนทบุรี	1,400.00
4	นางแสงจันทร์ คงทน	1089	น.ส.ชรินทร์น์ คงทน	โรงเรียนสารวิทยา	1,400.00
5	นางสุวันดี สุขจินดา	1520	นายชนะวิทย์ สุขจินดา	โรงเรียนดอนเมืองทหารอากาศบำรุง	1,400.00
6	พญ.ปาณิสรา สุตาจันท์	1360	นายนภัทร สุตาจันท์	โรงเรียนเซนต์คาเบรียล	1,400.00
7	นางเรณู บุญช่วย	838	นายรุจ บุญช่วย	โรงเรียนปราจีนราษฎร์บำรุง	1,400.00
8	นางณธวรรณ แสงปัญญา	1662	นายสรายุทธ แสงปัญญา	โรงเรียนมัธยมวัดเบญจมบพิตร	1,400.00
9	นางนุจรี เจริญตระกูล	1672	นายสุวิจักขณ์ เจริญตระกูล	โรงเรียนทวีธาภิเศก	1,400.00
10	นางมาลี ปล้องไหม	654	น.ส.ศศิกัญจน์ ปล้องไหม	โรงเรียนสามเสนวิทยาลัย	1,400.00
11	ว่าที่ ร.ต.นุสรา คำเหล็ก	1108	นายชลธาร คำเหล็ก	โรงเรียนพิษณุโลกพิทยาคม	1,400.00
12	น.ส.วารุณยุภา ศรีหวาด	1640	น.ส.เบญญาภา ทุมมาลี	โรงเรียนวารนาภิเษก	1,400.00
13	นางอินทิวร กล่อมจิตร	1506	น.ส.พิชชาพร กล่อมจิตร	โรงเรียนเตรียมอุดมศึกษาพัฒนาการ รัชดา	1,400.00
14	นางผ่องพรรณ เทพสาธ	687	น.ส.นงพร เทพสาธ	โรงเรียนเตรียมอุดมศึกษาน้อมเกล้า นนทบุรี	1,400.00
15	นางพัชรินทร์ เจริญพร	777	นายพุดมพร เจริญพร	โรงเรียนสิงห์สมุทร	1,400.00
16	นางรัตนา สิงหรวงศ์	793	นายนรบดี บรรหาร	โรงเรียนกาญจนาภิเษกวิทยาลัย	1,400.00
17	น.ส.นาดยา อินมา	1364	น.ส.สุรัศม์พรรณ แสงรุจี	โรงเรียนสุรศักดิ์มนตรี	1,400.00
18	น.ส.สุนิสา ยอดมณี	1676	น.ส.หนึ่งฤทัย ยอดมณี	โรงเรียนอนุราชประสิทธิ์	1,400.00
19	นางจิตติมา อริพาย	1565	นายธรรธร เลามาสุวพันธ์	โรงเรียนโยธินบูรณะ	1,400.00
20	น.ส.อชิรญาณ พงสะพัง	731	นายทีปกร กาญจนเสถียร	โรงเรียนแก้งคร้อวิทยา	1,400.00
21	นายนิติกร แสงโชติ	1195	นายสิริวิษณุ แสงโชติ	โรงเรียนสามเสนวิทยาลัย	1,400.00
<b>รวมเป็นเงินทั้งสิ้น</b>					<b>29,400.00</b>



## ระดับชั้น ปวส./ปริญญาตรี (ทุนละ 1,500 บาท)

ลำดับ	ชื่อ - สกุล	เลขที่	ชื่อ - สกุล บุตร	โรงเรียน	จำนวนเงิน
		สมาชิก			
1	น.ส.นิภาดา ปัญญาไว	1249	น.ส.สุทธิดา สังฆมานนท์	มหาวิทยาลัยนวมินทราธิราช	1,500.00
2	นางยุพิน หมอสมฤทธิ	1103	นายปฏิภาณ หมอสมฤทธิ	วิทยาลัยการอาชีพบ้านเหนือจันทบุรี	1,500.00
3	นางจาวรวรรณ เทพพิมาน	986	นายเทพทัต เทพพิมาน	จุฬาลงกรณ์มหาวิทยาลัย	1,500.00
4	นางวีรพร ชัยวงษ์	817	น.ส.ฐิติพร ชัยวงษ์	วิทยาลัยเทคนิคปทุมธานี	1,500.00
5	นางทองขาว สามคุ้มพิมพ์	982	น.ส.พิมพ์ชนก สามคุ้มพิมพ์	มหาวิทยาลัยบูรพา	1,500.00
6	นางเบญจวรรณ คำเอ่น	666	น.ส.วณิชชา คำเอ่น	มหาวิทยาลัยธรรมศาสตร์	1,500.00
7	นางสิริลักษณ์ อังถาวร	799	น.ส.รติมา อังถาวร	มหาวิทยาลัยเทคโนโลยีราชมงคลธัญบุรี	1,500.00
8	นางดารวรรณ บุตรยิ่ง	669	น.ส.ณททัย บุตรยิ่ง	มหาวิทยาลัยศิลปากร	1,500.00
9	นางนิชาภา สุขสมปรารถนา	443	น.ส.กัลยาณี สุขสมปรารถนา	มหาวิทยาลัยมหาสารคาม	1,500.00
10	นางเคลือฟ้า โพธิ์ศรี	750	นายธีรภัทร โพธิ์ศรี	มหาวิทยาลัยธรรมศาสตร์	1,500.00
11	น.ส.เมธิญา บารมี	1413	น.ส.พิมพ์มาดา เทินสระเกษ	มหาวิทยาลัยเกษตรศาสตร์	1,500.00
12	นางทิพสุคนธ์ เล็กเปี้ย	1415	นายอัษฎายุร เล็กเปี้ย	มหาวิทยาลัยเทคโนโลยีราชมงคลพระนคร	1,500.00
13	นางกัญญาวีร์ เงินน้อม	497	นายกฤตธี เงินน้อม	วิทยาลัยนานาชาติเซนต์เทเรซา	1,500.00
14	นางกนกวรรณ สุวรรณศรี	948	นายชยภัทรระกุล สุวรรณศรี	มหาวิทยาลัยศรีนครินทรวิโรฒ	1,500.00
15	นายพิศุทธิวัฒน์ ไตรสุวรรณ	1736	น.ส.ศรัณย์ยมล ไตรสุวรรณ	มหาวิทยาลัยกรุงเทพ	1,500.00
16	นางสมคิด ภาสขุนทด	1826	นายกิตติกวิน ภาสขุนทด	มหาวิทยาลัยขอนแก่น	1,500.00
17	นายวรภพ พลเยี่ยม	729	นายพัฒนพงศ์ พลเยี่ยม	มหาวิทยาลัยกรุงเทพ	1,500.00
18	น.ส.ปวีณา รัศมีทัต	1277	น.ส.ภัทราจิตร รัศมีทัต	มหาวิทยาลัยราชพฤกษ์	1,500.00
19	น.ส.มาลินี ผลสมหวัง	1218	นายสมรภูมิ ผลสมหวัง	มหาวิทยาลัยราชภัฏสุรินทร์	1,500.00
20	นางพยอม สิ้นลับ	1087	น.ส.ชลิตา สิ้นลับ	มหาวิทยาลัยธรรมศาสตร์	1,500.00
21	นายมงคล พันธุ์วัฒน์	766	น.ส.สิริธร พันธุ์วัฒน์	มหาวิทยาลัยธรรมศาสตร์ รังสิต	1,500.00
22	นางสุภาวดี เสนาเก่า	1825	น.ส.กิตติกา เสนาเก่า	มหาวิทยาลัยเกษตรศาสตร์	1,500.00
23	นายวิชาญ จันท์ชาติรี	1824	น.ส.วริศรา จันท์ชาติรี	มหาวิทยาลัยเทคโนโลยีราชมงคลกรุงเทพ	1,500.00
24	นางพรณี คงปักข์	685	นายพีรตณย์ คงปักข์	มหาวิทยาลัยศิลปากร	1,500.00
25	นางเสาวลักษณ์ ปานเหม	1238	น.ส.มนภัทร์ ปานเหม	มหาวิทยาลัยเกษตรศาสตร์	1,500.00
26	นางเปรมปรีดี พระสุริยะ	746	นายปฏิภาณ พระสุริยะ	มหาวิทยาลัยเทคโนโลยีราชมงคลอีสาน วิทยาเขตสุรินทร์	1,500.00
<b>รวมเป็นเงินทั้งสิ้น</b>					<b>39,000.00</b>



## ระเบียบวาระที่ 13

เรื่อง พิจารณานโยบายการลงทุน ประจำปี 2567

## ระเบียบวาระที่ 13 เรื่องพิจารณานโยบายการลงทุน ประจำปี 2567

ประธานฯ มอบหมายให้ นายเอนก นาคดิลก รองประธานกรรมการ นำเสนอในที่ประชุม เพื่อให้บริหารงานอย่างมีประสิทธิภาพ คณะอนุกรรมการการลงทุนสหกรณ์ ได้กำหนดนโยบายการลงทุน ประจำปี 2567 เพื่อเสนอในที่ประชุมใหญ่ ขอมติอนุมัตินโยบายการลงทุนประจำปี 2567 ดังนี้

### กรอบนโยบายการลงทุน ประจำปีบัญชี 2567

#### เป้าหมาย

- ผลตอบแทนของการลงทุนมากกว่าต้นทุนทางการเงิน และต้นทุนของการบริหารจัดการ
- จัดการสภาพคล่องทางการเงินเพื่อรองรับการถอนเงินได้เพียงพอ

#### นโยบายการลงทุน

##### พันธบัตร

- ที่มีอายุไม่เกิน 10 ปี รวมกับกองทุนเปิดที่เป็นไปตามกรอบการลงทุนของกฎหมายที่เกี่ยวข้องไม่เกิน 20% ของสินทรัพย์
- พันธบัตรที่มีอายุมากกว่า 10 ปี ไม่เกิน 5% ของสินทรัพย์

##### ตราสารทางการเงิน

- ลงทุนในตราสารหนี้มี Credit rating A- ไม่เกิน 50% ของสินทรัพย์
- เงินให้สหกรณ์อื่นกู้ และเงินฝากสหกรณ์อื่น
- ให้สหกรณ์อื่นกู้รวมกันทุกสหกรณ์ ไม่เกิน 50% ของสินทรัพย์
  - ฝาก หรือให้สหกรณ์อื่นกู้ แต่ละแห่งละไม่เกิน 25 % ของทุนเรือนหุ้นร่วมกับเงินทุนสำรอง

##### เงินฝากชุมชนสหกรณ์

- เงินฝากชุมชนสหกรณ์ ที่สหกรณ์เป็นสมาชิกอยู่ไม่เกิน 20% ของสินทรัพย์

ลงทุนในหุ้นรัฐวิสาหกิจ กองทุนโครงสร้างพื้นฐาน และลงทุนหน่วยลงทุนของกองทุนรวม ตามที่กฎหมายอนุญาตให้ลงทุนได้ ไม่เกิน 10% ของสินทรัพย์

#### ความเห็นที่ประชุม

.....

.....

.....

#### มติที่ประชุม

.....

.....



## ระเบียบวาระที่ 14

เรื่อง อื่น ๆ



## กิจกรรมคณะกรรมการดำเนินการประจำปี 2566 - 2567



▲ วันที่ 2 มกราคม 2567 กรรมการและเจ้าหน้าที่สหกรณ์ออมทรัพย์โรงพยาบาลประสาท จำกัด สวัสดิ์ปีใหม่ 2567 แต่ ผศ.พิเศษ นพ.ธนิษฐ์ เวชชาภินันท์ ผู้อำนวยการสถาบันประสาทวิทยา



▲ วันที่ 22 พฤษภาคม 2566 เซ็นสัญญาเงินกู้กับสหกรณ์ออมทรัพย์ครู ยโสธร จำกัด



▲ วันที่ 23 มิถุนายน 2566 คณะผู้ตรวจสอบกิจการและฐานะทางการเงิน ฐานะทางการเงิน นำทีมโดย นายเรืองชัย โพนพุด ผู้อำนวยการกลุ่ม จัดตั้งและส่งเสริมสหกรณ์ สำนักงานส่งเสริมสหกรณ์กรุงเทพมหานคร พื้นที่ 1



▲ วันที่ 24 - 25 มิถุนายน 2566 โครงการแก้ไขระเบียบสหกรณ์ออมทรัพย์ โรงพยาบาลประสาท จำกัด



▲ วันที่ 10 กรกฎาคม 2566 เข้าเยี่ยม สหกรณ์ออมทรัพย์ครูชัยภูมิ จำกัด



▲ วันที่ 11 กรกฎาคม 2566 เข้าพบ นายสำราญศักดิ์ โชคกำเนต รองประธานกรรมการสหกรณ์ออมทรัพย์สาธารณสุขชัยภูมิ จำกัด





▲ วันที่ 8 สิงหาคม 2566 เข้าพบนายกมล ศิริจันทร์ ประธานกรรมการ นายสุชาติ สะอาด รองประธานกรรมการ นางโชติกา บุญรังศรี กรรมการ และนายเกรียงศักดิ์ อยู่คง ผู้ตรวจสอบกิจการสหกรณ์ออมทรัพย์สหภาพแรงงานรัฐวิสาหกิจการรถไฟแห่งประเทศไทย จำกัด เพื่อขอให้เปิดบัญชีเงินฝาก จำนวน 30 ล้านบาท ระยะเวลา 6 เดือน อัตราดอกเบี้ยร้อยละ 2.80



▲ วันที่ 17 สิงหาคม 2566 ส่งมอบงานเว็บไซต์สหกรณ์ออมทรัพย์โรงพยาบาลประสาท จำกัด



▲ วันที่ 24 สิงหาคม 2566 ดำเนินการเซ็นสัญญากู้ยืมเงินกับสหกรณ์ออมทรัพย์ครูชัยภูมิ จำกัด จำนวน 100,000 บาท



▲ วันที่ 28 สิงหาคม 2566 เข้าเยี่ยมและลงนามสัญญาเงินกู้กับสหกรณ์ออมทรัพย์ครูสกลนคร จำกัด



▲ วันที่ 29 สิงหาคม 2566 เข้าเยี่ยมชม และแลกเปลี่ยนการดำเนินงานกับ นายธานี ก่อบุญ ประธานสหกรณ์ออมทรัพย์สาธารณสุขสกลนคร จำกัด



▲ วันที่ 22-23 กันยายน 2566 ประชุม เรื่องการปรับตัวของสหกรณ์ภายใต้เศรษฐกิจที่ผันผวน



**LINE Official Account สหกรณ์ออมทรัพย์  
โรงพยาบาลประสาท จำกัด**

LINE Official Account

# เป็นเพื่อน กันได้ค่ะ

@phscoop  
กันทุกข่าวสาร แต่เพิ่มเราเป็นเพื่อน



LINE

01.211





# Smart Member

แอปพลิเคชันที่สมาชิกสามารถตรวจสอบได้ทั้ง  
หุ้น เงินฝาก เงินกู้ และภาระค้ำประกัน





# ประมวลภาพกิจกรรม สัมมนาสมาชิก ประจำปี 2566









SCB 

บัตร PLANET  SCB\*

เรทดี แลกเงินง่าย ใช้ได้ทั่วโลก



#บัตรของคุณเรทของคุณ