



โรงเรียนศิริพิชญ  
SIRIPEN SCHOOL

# คู่มือผู้ปกครอง - นักเรียน

Parents and Students' HANDBOOK



158/2 ถนนรามคำแหง (ปากซอยรามคำแหง 118) แขวงสะพานสูง  
เขตสะพานสูง กรุงเทพฯ 10240

☎ 02 373 5666, 02 373 6188

✉ admin@siripenschool.ac.th

🌐 www.siripenschool.ac.th



# Learning with Inspiration



พระราชดำรัสพระบาทสมเด็จพระปรมินทรมหาภูมิพลอดุลยเดชฯ



"การศึกษาเป็นเครื่องมืออันสำคัญในการพัฒนาความรู้  
ความคิด ความประพฤติ ทศนคติ ค่านิยม และคุณธรรมของบุคคล  
เพื่อให้เป็นพลเมืองที่ดี มีคุณภาพ และประสิทธิภาพ  
การพัฒนาประเทศชาติก็ย่อมทำได้โดยสะดวก รวดเร็ว  
ได้ผลเป็นที่แน่นอน และรวดเร็ว"



พระราชดำรัส

พระบาทสมเด็จพระปรมินทรมหาภูมิพลอดุลยเดช

พระราชทานแก่ครูใหญ่ และนักเรียน

ณ ศาลาดุสิดาลัย พระราชวังดุสิต

๒๒ กรกฎาคม ๒๕๒๐



# คำนำ

คู่มือผู้ปกครอง - นักเรียนของโรงเรียนศิริเพ็ญ ถูกจัดทำขึ้นเพื่อให้ผู้ปกครองและนักเรียนได้ทราบ และเข้าใจเกี่ยวกับการปฏิบัติและระเบียบต่างๆ ของโรงเรียนศิริเพ็ญ ตลอดจนช่องทางการติดต่อ สื่อสาร กับทางโรงเรียนในเรื่องต่างๆ ที่ผู้ปกครองและ นักเรียนควรทราบ เพื่อให้นักเรียนได้ปฏิบัติตาม ได้อย่างถูกต้องและเหมาะสม

โรงเรียนศิริเพ็ญหวังเป็นอย่างยิ่งว่าจะได้ รับความร่วมมือจากผู้ปกครองและนักเรียนทุกคน ในการปฏิบัติตามแนวทางระเบียบของโรงเรียน ศิริเพ็ญเป็นอย่างดี

โรงเรียนศิริเพ็ญ







# สารบัญ

หน้า

สารจากผู้รับใบอนุญาตโรงเรียนศิริเพ็ญ.....	1
<b>1. ข้อมูลทั่วไป.....</b>	<b>2</b>
ประวัติโรงเรียน.....	2
ปรัชญาโรงเรียน วิสัยทัศน์ อัตลักษณ์.....	2
พันธกิจ .....	3
เป้าหมายโรงเรียน.....	4
แผนที่ตั้งโรงเรียน ตราของโรงเรียน อักษรย่อ และสีประจำโรงเรียน .....	5
โครงสร้างการบริหารงานโรงเรียนศิริเพ็ญ.....	6
<b>2. โครงสร้างหลักสูตรของโรงเรียน.....</b>	<b>7</b>
โครงสร้างหลักสูตรปฐมวัย .....	7
โครงสร้างหลักสูตรประถมศึกษา.....	9
การวัดผล ประเมินผล และการเทียบโอน.....	12
<b>3. ระเบียบการของโรงเรียน.....</b>	<b>16</b>
การรับสมัครนักเรียน.....	16
หลักฐานการสมัคร.....	16
ชั้นเรียน.....	16
เวลาเรียน / หยุดเรียน.....	16
การจำหน่ายนักเรียน.....	16
<b>4. ระเบียบว่าด้วยการเป็นนักเรียนของโรงเรียน.....</b>	<b>17</b>
ระเบียบว่าด้วยการแต่งกาย.....	17
ระเบียบว่าด้วยการมาเรียน.....	23
ระเบียบว่าด้วยความประพฤติ.....	23
<b>5. ระเบียบข้อปฏิบัติสำหรับผู้ปกครองนักเรียน.....</b>	<b>24</b>
การยื่นเอกสาร หรือ ขอเอกสารจากโรงเรียน.....	24
การสื่อสารระหว่างโรงเรียนกับผู้ปกครอง.....	24
การใช้ Application School Bright.....	25
การมาส่งและรับนักเรียน.....	27
งานอนามัยโรงเรียนและสิทธิการรักษา.....	28
การลาออกจากการเป็นนักเรียน.....	29
<b>6. เกียรติยศที่นักเรียนจะได้รับเมื่อจบชั้นสูงสุดของโรงเรียน.....</b>	<b>29</b>





## สารจากผู้รับใบอนุญาต โรงเรียนศิริพิชญ



ยินดีต้อนรับ... สู่ครอบครัวศิริพิชญ

ก่อนอื่นต้องขอขอบพระคุณผู้ปกครองทุกท่านที่ไว้วางใจ และให้โอกาสโรงเรียนศิริพิชญได้ดูแลและพัฒนาศักยภาพบุตรหลานของท่านเพื่อให้เป็นมนุษย์ที่สมบูรณ์ทั้งทางด้านร่างกาย อารมณ์ สังคม และสติปัญญา พร้อมทั้งมีคุณธรรมและจริยธรรมอันดีงามที่สามารถช่วยเหลือผู้อื่นและพัฒนาประเทศชาติได้ในอนาคต

"โรงเรียนศิริพิชญ" เรา คือ ครอบครัวเล็กๆ ที่อบอุ่น ที่ให้ความสำคัญกับการมอบความรักและความเอาใจใส่ เพราะเราเชื่อว่าพื้นฐานสำคัญที่จะพัฒนาเด็กให้กลายเป็นคนดีได้นั้น ต้องเริ่มต้นจากที่เด็กๆ ได้รับความรักความอบอุ่นอย่างเต็มที่จากคุณพ่อคุณแม่ และญาติพี่น้อง รวมถึงคุณครูที่โรงเรียน ซึ่งสิ่งเหล่านี้จะกลายเป็นทั้ง "แรงผลักดัน" ให้เด็กๆ ได้พัฒนาศักยภาพในตัวเองได้อย่างไร้ขีดจำกัด และ เป็น "เกราะป้องกัน" ปัญหาหรืออุปสรรคต่างๆ ที่จะเข้ามา หาพวกเขาในอนาคต

ทางโรงเรียนศิริพิชญหวังเป็นอย่างยิ่งว่า ท่านผู้ปกครอง จะให้ความร่วมมือกับโรงเรียนในทุกๆ ด้าน เพื่อให้ นักเรียนของเราทุกคนสามารถพัฒนาศักยภาพ อย่างเต็มที่ และได้เติบโตเป็นผู้ใหญ่ที่มีคุณภาพและคุณธรรมของครอบครัวและสังคมต่อไป



นายวรัญญู โทณะวนิก  
ผู้รับใบอนุญาต/ผู้จัดการ



# 1

## ข้อมูลทั่วไป

### ประวัติโรงเรียน

โรงเรียนศิริเพ็ญ เป็นโรงเรียนเอกชน ประเภทสามัญศึกษา ก่อตั้งขึ้น ในปี พ.ศ.2487 เปิดการเรียนการสอนในระดับชั้นเตรียมอนุบาล ถึงประถมศึกษาปีที่ 6 ดำเนินการสอนครั้งแรกที่บริเวณ ซอยแมนศิริ 4 ถนนบำรุงเมือง เขตป้อมปราบ บริหารโดย คุณครูทองอยู่ ธีระภาพ ซึ่งในขณะนั้นท่านเป็นผู้รับใบอนุญาต ภายหลังจากได้ย้ายไปอยู่ที่หลังวัดปทุมวนาราม

ขณะเดียวกันในปี พ.ศ. 2519 ได้เปิดสอนชั้นอนุบาลปีที่ 1-3 บนถนนรามคำแหง โดย คุณครู พวงเพ็ญ โทณะวณิก เป็นผู้รับใบอนุญาต โดยใช้ชื่อ "โรงเรียนอนุบาลศิริเพ็ญ" และในปี พ.ศ. 2540 ได้เปลี่ยนชื่อเป็น "โรงเรียนศิริเพ็ญ" และขออนุญาตเปิดเรียนในระดับประถมศึกษาปีที่ 1 ถึง ประถมศึกษาปีที่ 6

ปัจจุบัน (ปี พ.ศ. 2565) โรงเรียนศิริเพ็ญ เปิดสอนหลักสูตร Intensive English Program (IEP) ในทุกระดับโดยมีบริษัท ศิริเพ็ญ จำกัด เป็นผู้รับใบอนุญาตและมี นายวัลลภ โทณะวณิก เป็นผู้ลงนามแทนผู้รับใบอนุญาต

#### ปรัชญาโรงเรียน

"ถ้าเลิศความรู้ ปลูกนำความประหยัด  
เชิดชูคุณธรรม ฝึกหัดความรับผิดชอบ"

#### วิสัยทัศน์

โรงเรียนศิริเพ็ญ คือสถานศึกษาที่ได้มาตรฐาน มุ่งเน้นให้ผู้เรียนเกิดการเรียนรู้อย่างมีความสุข รู้เท่าทันเทคโนโลยี และเป็นคนดีของสังคม ผ่านบรรยากาศของสถานที่ที่อบอุ่นและร่มรื่นด้วยพสกยา บุคคลกรทางการศึกษาที่เป็นมืออาชีพในการสร้างแรงบันดาลใจ และหลักสูตรที่ทันสมัยด้วยนวัตกรรม เพื่อพัฒนาทักษะการใช้ชีวิตอย่างสร้างสรรค์ บนพื้นฐานของความเป็นไทยและแนวคิดเศรษฐกิจพอเพียง

#### อัตลักษณ์

เรียนรู้ความเป็นผู้นำ  
ปลูกคุณธรรม ฝึกทำความดี  
ใช้ชีวิตอย่างสร้างสรรค์  
ก้าวทันเทคโนโลยี  
ด้วยวิถีแห่งความพอเพียง



## พันธกิจ

- 1 พัฒนาหลักสูตรสถานศึกษา และจัดกระบวนการเรียนรู้ให้ครอบคลุม สอดคล้องกับมาตรฐาน การศึกษาปฐมวัย และการศึกษาขั้นพื้นฐาน รวมถึงมีนวัตกรรมที่สอดคล้องบริบทของสังคมและการ เปลี่ยนแปลงของเทคโนโลยีในปัจจุบัน
- 2 พัฒนาและส่งเสริมผู้เรียนให้มีความรู้และทักษะที่จำเป็น มีสมรรถนะตามหลักสูตรอย่างเต็มศักยภาพ และรักการเรียนรู้เพื่อพัฒนาตนเองอย่างสร้างสรรค์และยั่งยืน
- 3 พัฒนาผู้เรียนให้มีความสามารถและรู้เท่าทันเทคโนโลยีและเลือกใช้เทคโนโลยีสารสนเทศใน การแสวงหาความรู้ ได้อย่างเหมาะสม
- 4 ปลูกฝังผู้เรียนให้เป็นคนดี มีวินัย มีความรับผิดชอบ มีคุณธรรมจริยธรรม และค่านิยมอันพึงประสงค์
- 5 ส่งเสริมผู้เรียนให้มีความสุขอนามัยและสุขภาพที่ดี มีสุนทรียภาพ มีจิตใจร่าเริงแจ่มใส และรักการมาโรงเรียน
- 6 ปลูกฝังผู้เรียนให้เห็นคุณค่าและมีส่วนร่วมในการอนุรักษ์วัฒนธรรมไทย รักสิ่งแวดล้อม และน้อม รับวิถีชีวิตแบบเศรษฐกิจพอเพียง
- 7 พัฒนาครูและบุคลากรทางการศึกษาให้มีสมรรถนะตรงตามสายงาน มีความเชี่ยวชาญ จัดการศึกษาอย่างมืออาชีพให้มีประสิทธิภาพ และเกิดประสิทธิผลสูงสุด โดยเน้นด้านการสร้าง แรงบันดาลใจให้กับผู้เรียน
- 8 พัฒนาระบบการบริหารจัดการโดยใช้เทคโนโลยีแบบบูรณาการ
- 9 พัฒนาสถานศึกษาให้เป็นแหล่งเรียนรู้ที่สวຍงาม ร่มรื่น มีสุขอนามัย มีความปลอดภัยและ เอื้อต่อการเรียนรู้
- 10 ส่งเสริมและประสานความร่วมมือกับชุมชน เครือข่าย ในการพัฒนาคุณภาพการศึกษาและ การพัฒนาองค์กรอย่างยั่งยืน



## เป้าหมาย

- 1 มีหลักสูตรสถานศึกษาและกระบวนการเรียนรู้ครอบคลุม สอดคล้องกับมาตรฐานการศึกษาปฐมวัย และการศึกษาขั้นพื้นฐาน รวมถึงมีนวัตกรรมที่สอดคล้องบริบทของสังคม และการเปลี่ยนแปลงของเทคโนโลยีในปัจจุบัน
- 2 ผู้เรียนมีความรู้และทักษะที่จำเป็น มีสมรรถนะตามหลักสูตรอย่างเต็มศักยภาพ และรักการเรียนรู้ เพื่อพัฒนาตนเองอย่างสร้างสรรค์และยั่งยืน
- 3 ผู้เรียนมีความสามารถและรู้เท่าทันเทคโนโลยีและเลือกใช้เทคโนโลยีสารสนเทศในการแสวงหาความรู้ได้อย่างเหมาะสม
- 4 ผู้เรียนเป็นคนดี มีวินัย มีความรับผิดชอบ มีคุณธรรม จริยธรรม และค่านิยมอันพึงประสงค์
- 5 ผู้เรียนมีสุขอนามัยและสุขภาพที่ดี มีสุนทรียภาพ มีจิตใจร่าเริงแจ่มใส และรักการมาโรงเรียน
- 6 ผู้เรียนเห็นคุณค่าและมีส่วนร่วมในการอนุรักษ์วัฒนธรรมไทย รักรักษาสิ่งแวดล้อม และน้อมรับวิถีชีวิตแบบเศรษฐกิจพอเพียง
- 7 ครูและบุคลากรทางการศึกษาได้รับการพัฒนาให้มีสมรรถนะตรงตามสายงาน มีความเชี่ยวชาญจัดการศึกษาอย่างมืออาชีพให้มีประสิทธิภาพ และเกิดประสิทธิผลสูงสุด โดยเน้นด้านการสร้างแรงบันดาลใจให้กับผู้เรียน
- 8 มีระบบการบริหารจัดการโดยใช้เทคโนโลยีแบบบูรณาการเป็นเครื่องมือในการบริหารจัดการ
- 9 จัดสถานศึกษาให้เป็นแหล่งเรียนรู้ที่สวยงาม ร่มรื่น มีสุขอนามัย มีความปลอดภัยและเอื้อต่อการเรียนรู้
- 10 มีการประสานความร่วมมือกับชุมชน เครือข่ายในการพัฒนาคุณภาพการศึกษาและการพัฒนาองค์กรอย่างยั่งยืน



## แผนที่ตั้งโรงเรียน

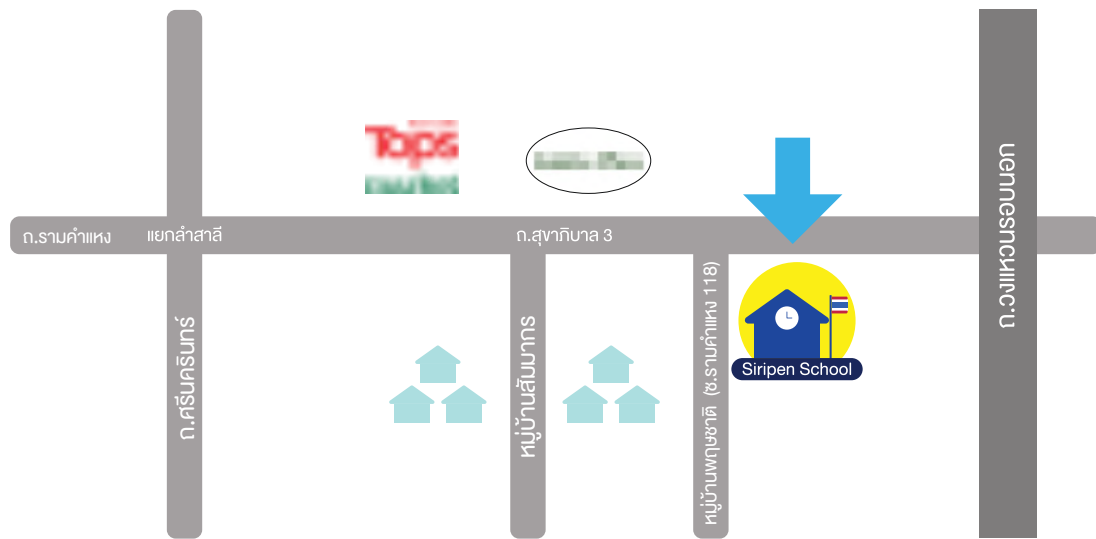

## สัญลักษณ์โรงเรียน



รูปอักษรย่อ ศรพ อยู่ในวงซ้อนกันสองวง มีดอกเข็มห้ากลีบคั่นระหว่างชื่อโรงเรียนภาษาไทยและภาษาอังกฤษ ทั้งด้านซ้ายและด้านขวา

## ตราโรงเรียน

### อักษรย่อโรงเรียน

ภาษาไทย ศ.ร.พ.  
ภาษาอังกฤษ S.R.P.

### ความหมายของ ศ.ร.พ.

ศ หมายถึง ศึกษา ใฝ่หาความรู้ตลอดเวลา  
ร หมายถึง รู้คิด รอบคอบ รู้รอบด้าน รู้หลากหลาย  
พ หมายถึง พากเพียร พยายาม

### สีประจำโรงเรียน สีฟ้า - ขาว

**สีฟ้า** หมายถึง ความฉลาด รอบคอบ มีเมตตา ความมุ่งมั่น และริเริ่มสร้างสรรค์

**สีขาว** หมายถึง ความบริสุทธิ์ สะอาด เรียบง่าย และความนอบน้อมถ่อมตน

### พระพุทธรูปประจำโรงเรียน

"พระพุทธรูปพระพุทธรูปศรีมหาเมฆคัล"

พระพุทธรูปปางสมาธิ หรือปางตรัสรู้ ซึ่งแสดงถึง ชาว ศ.ร.พ มีความรู้ และมีจิตบริสุทธิ์ผ่องใส

## โครงสร้างการบริหารงาน โรงเรียนศิริพิชญ์

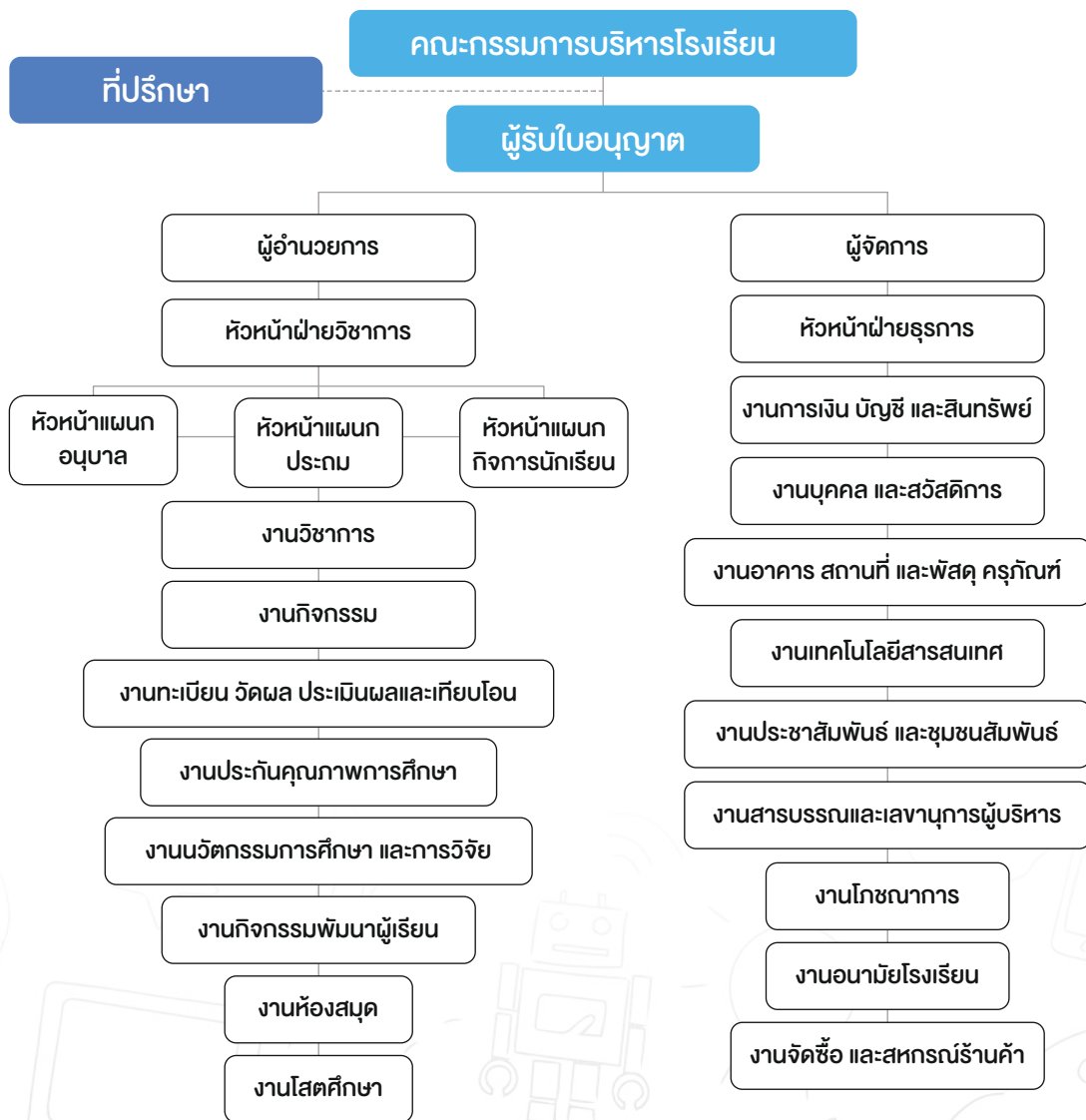



# 2

## โครงสร้างหลักสูตร ของโรงเรียน



### โครงสร้างหลักสูตรปฐมวัย

#### สาระการเรียนรู้

##### สาระที่ควรเรียนรู้

(ตามหลักสูตรการศึกษาปฐมวัย พุทธศักราช 2560)

1. เรื่องราวเกี่ยวกับเด็ก
2. เรื่องราวเกี่ยวกับบุคคล และสถานที่แวดล้อมเด็ก
3. เรื่องราวเกี่ยวกับธรรมชาติรอบตัว
4. เรื่องราวเกี่ยวกับสิ่งต่างๆ รอบตัว

##### ประสบการณ์สำคัญ

(ตามหลักสูตรการศึกษาปฐมวัย พุทธศักราช 2560)

1. ส่งเสริมพัฒนาการด้านร่างกาย
2. ส่งเสริมพัฒนาการด้านอารมณ์จิตใจ
3. ส่งเสริมพัฒนาการด้านสังคม
4. ส่งเสริมพัฒนาการด้านสติปัญญาเด็ก

### โครงสร้างหลักสูตรการศึกษาปฐมวัย สำหรับเด็กอายุระหว่าง 3-5 ปี

ในระดับปฐมวัย ทางโรงเรียนได้เลือกใช้หลักสูตรภาษาไทยเสริมภาษาอังกฤษแบบเข้มข้น (Intensive English Program - IEP) โดยมีการเรียนการสอนแบบบูรณาการยึดตามกิจกรรมหลัก 6 กิจกรรม ผสมผสาน ร่วมกับการเรียนการสอนด้านวิชาการ ตามหน่วยการเรียนรู้ และการสอนแบบโครงงาน (Project Approach) ซึ่งเน้นให้เด็กได้ศึกษาหาข้อมูลในสิ่งที่ตัวเองสนใจ ฝึกคิดวิเคราะห์ ฝึกการตั้งคำถามเรียนรู้ผ่านการลงมือปฏิบัติ ด้วยตัวเองทั้งกระบวนการเรียนรู้จะทำให้เด็กเกิดความเข้าใจแบบลึกซึ้ง

นอกจากนี้ยังได้เรียนรู้ภาษาอังกฤษ (Conversation) โดยมีคุณครูต่างชาติเป็นผู้สอนทุกวัน และอีกหนึ่งจุดเด่นด้านการเรียนการสอนในระดับปฐมวัยของโรงเรียนศิริพิชญ์ คือ การสอนให้เด็กเป็น "คนดี" ก่อน "คนเก่ง" การปลูกฝังให้เด็กรู้จักมารยาท การแบ่งปัน การช่วยเหลือตัวเองและผู้อื่น และการอยู่ร่วมกันในสังคม ผ่านกิจกรรมต่างๆ ที่จะช่วยให้เด็กเกิดการเรียนรู้และพัฒนาทางความคิด รวมถึงทางโรงเรียนยังเน้นให้เด็กปฐมวัย มีกิจกรรม Outdoor เพื่อพัฒนาการทางร่างกายที่แข็งแรง เติบโตสมวัย และยังเป็นการกระตุ้นสติปัญญา ไหวพริบ รู้จักการหาทางแก้ปัญหา และสามารถอยู่ร่วมในสังคมได้อย่างมีความสุข





ระดับชั้น	จำนวนนักเรียน : ครู	วิชาการ
เตรียมอนุบาล	นักเรียน 20 : ครู 2	การจดจำและการเขียนตัวเลขพยัญชนะภาษาไทยและภาษาอังกฤษ
อนุบาล 1	นักเรียน 25 : ครู 2	อ่านและเขียนตัวเลขพยัญชนะ สกกดคำที่มีสระพื้นฐาน
อนุบาล 2	นักเรียน 25 : ครู 2	การอ่านสะกดคำครบทุกสระแบบไม่มีสะกด การบวกลบเลข มิติสัมพันธ์
อนุบาล 3	นักเรียน 25 : ครู 2	การอ่านสะกดคำแบบมีตัวสะกด การผันวรรณยุกต์ การบวกลบเลขแนวตั้ง แนวนอน มิติสัมพันธ์

กิจกรรมเสริม	เตรียมอนุบาล	อนุบาล 1	อนุบาล 2	อนุบาล 3
ภาษาอังกฤษกับครูต่างชาติ	✓	✓	✓	✓
กิจกรรมเสริมทักษะการเรียนรู้ Project Approach	✓	✓	✓	✓
ว่ายน้ำ	✓	✓	✓	✓
กิจกรรมบูรณาการส่งเสริมการเรียนรู้ และ พัฒนาผู้เรียน	✓	✓	✓	✓
คอมพิวเตอร์ (Coding)		✓	✓	✓
ดนตรีสากล (คีย์บอร์ด)		✓	✓	✓
ภาษาจีน / ภาษาญี่ปุ่น				✓
กิจกรรมพระพุทธศาสนา				✓



## โครงสร้างหลักสูตรประถมศึกษา

โครงการจัดการเรียนการสอนตามหลักสูตรกระทรวงศึกษาธิการเป็นภาษาอังกฤษแบบเข้มข้น (Intensive English Program - IEP) ตามหลักสูตรการศึกษาขั้นพื้นฐาน พุทธศักราช 2551 และบูรณาการหลักสูตรฐานสมรรถนะพุทธศักราช 2564

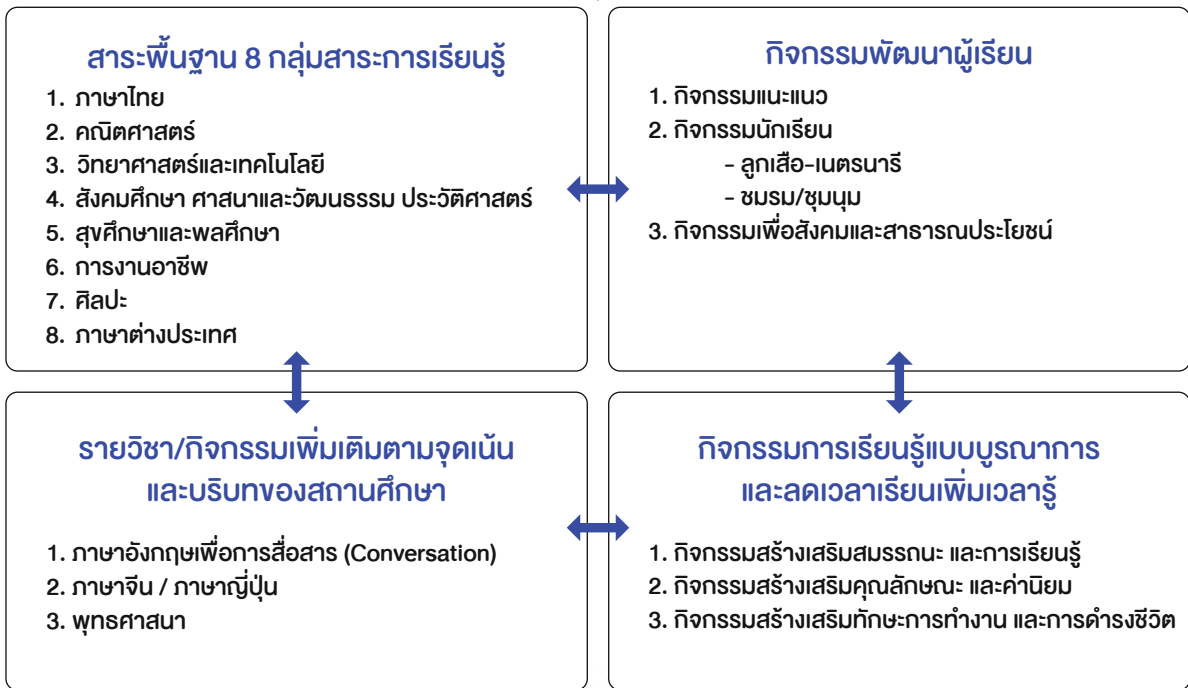

ในระดับประถมศึกษา ทางโรงเรียนสอนแบบสามัญใน 8 กลุ่มสาระการเรียนรู้ ได้แก่ ภาษาไทย คณิตศาสตร์ วิทยาศาสตร์และเทคโนโลยี สังคมศึกษา ศาสนาและวัฒนธรรม ภาษาต่างประเทศ ศิลปะ การงานอาชีพ สุขศึกษาและพลศึกษา ตามที่กระทรวงศึกษาธิการกำหนด

นอกจากนี้ยังได้เลือกใช้หลักสูตรภาษาไทยเสริมภาษาอังกฤษแบบเข้มข้น (Intensive English Program - IEP) โดยมีครูชาวต่างชาติเป็นผู้สอนและครูไทยเป็นครูประจำชั้น โดยแบ่งการสอนภาษาอังกฤษออกเป็น 3 ประเภท คือ

1. Conversation (การสนทนาและการสื่อสาร)
2. Grammar / Reading & Writing (ไวยากรณ์ การอ่านและเขียน)
3. English Integrated (การเรียนรู้ภาษาอังกฤษแบบบูรณาการทั้ง 4 ทักษะ)

### จำนวนนักเรียน : ครู

1 ห้องเรียน จำนวนนักเรียน 30 คน คุณครูประจำชั้น 1 คน  
(ตามระเบียบกระทรวงศึกษาธิการ)



### การเรียนดนตรีสากล

ป.1	คีย์บอร์ด	ป.4	อูคูเลเล่ / วงโยธวาทิต
ป.2	คีย์บอร์ด	ป.5	กีต้าโปร่ง / วงโยธวาทิต
ป.3	อูคูเลเล่	ป.6	กีต้าโปร่ง / วงโยธวาทิต



### การเรียนดนตรีไทย

ป.1	อังกะลุง	ป.4	วงดนตรีไทย (ตามความถนัด)
ป.2	วงดนตรีไทย (ตามความถนัด)	ป.5	วงดนตรีไทย (ตามความถนัด)
ป.3	วงดนตรีไทย (ตามความถนัด)	ป.6	วงดนตรีไทย (ตามความถนัด)

### กิจกรรมอื่นๆ

- คอมพิวเตอร์ (Coding)
- ว่ายน้ำ
- กิจกรรมบูรณาการส่งเสริมการเรียนรู้และพัฒนาผู้เรียน
- กิจกรรมหลังเลิกเรียน





หลักสูตรประถมศึกษาโรงเรียนศิริเพ็ญพุทธศักราช 2560 โครงการจัดการเรียนการสอนตามหลักสูตรกระทรวงศึกษาธิการเป็นภาษาอังกฤษแบบเข้มข้น (IEP) ตามหลักสูตรแกนกลางการศึกษาขั้นพื้นฐานพุทธศักราช 2551 (ฉบับปรับปรุงปีการศึกษา 2559) และบูรณาการกับหลักสูตรฐานสมรรถนะพุทธศักราช 2564 มีการจัดการเรียนการเพิ่มเติมโดยมีรายละเอียดดังนี้

## 1. สาระ/รายวิชาเพิ่มเติม

- ภาษาอังกฤษเพื่อการสื่อสาร
- พุทธศาสนา
- นาฏศิลป์
- ภาษาจีนพื้นฐาน
- ภาษาญี่ปุ่นพื้นฐาน

## 2. กิจกรรม "ลดเวลาเรียน เพิ่มเวลารู้"

### 2.1 การเรียนแบบบูรณาการ (Active Learning)

- Chinese is Fun
- ดนตรีสร้างสรรค์
- โลกศึกษา (Globe Education)
- วิทยาศาสตร์สิ่งแวดล้อมโลก (GLOBE :Global Learning and Observations to Benefit the Environment)
- กิจกรรมก้าวสู่โลกกว้าง
- รักการอ่าน ชอบการฟัง
- English Integrated

### 2.2 กิจกรรมสร้างเสริมคุณลักษณะ และค่านิยม

- ศิริเพ็ญพอเพียง
- ศิริเพ็ญหนูน้อยมโนธรรม
- กิจกรรมศิริเพ็ญรักษ์ไทย

### 2.3 กิจกรรมสร้างเสริมทักษะการทำงาน การดำรงชีวิต และทักษะชีวิต

- ชุมชมต่างๆ
- สวนผักศิริเพ็ญ และภูมิปัญญาท้องถิ่น





## การวัดผลประเมินผลและเทียบโอน

### ระดับปฐมวัย

โรงเรียนศิริเพ็ญ จัดการประเมินพัฒนาผู้เรียนระดับปฐมวัย (อายุต่ำกว่า 3 ปี และควบคู่กับการจัดการเรียนรู้ และเป็นกระบวนการเดียวกันอย่างต่อเนื่อง โดยให้เป็นส่วนหนึ่งของกิจกรรมปกติ อายุ 3 - 5 ปี) ตามตารางกิจกรรมประจำวัน และครอบคลุมพัฒนาการทั้ง 4 ด้าน ด้านร่างกาย อารมณ์ สังคม และสติปัญญา โดยผ่านวิธีการ ดังต่อไปนี้

1. การสังเกต
2. การสนทนา หรือ การสัมภาษณ์
3. การประเมินการเจริญเติบโตของนักเรียน เป็นการประเมินพัฒนาการด้านร่างกายของนักเรียน โดยการตรวจสุขภาพ ชั่งน้ำหนัก วัดส่วนสูง และเส้นรอบศีรษะผู้เรียนเป็นต้น
4. การรวบรวมผลงานที่แสดงออกถึงความก้าวหน้าแต่ละด้านของนักเรียนเป็นรายบุคคล

### ระดับประถมศึกษา

โรงเรียนศิริเพ็ญดำเนินการวัดผลและประเมินผลผู้เรียนดังต่อไปนี้

#### 1. การประเมินผลการเรียน

1.1 การประเมินผลการเรียนรู้ตามกลุ่มสาระการเรียนรู้ทั้ง 8 กลุ่มสาระการเรียนรู้ เป็นการประเมินความรู้ความสามารถ ทักษะเจตคติ ทักษะการคิดที่กำหนดอยู่ในตัวชี้วัดในหลักสูตร ซึ่งจะนำไปสู่การสรุปผลการเรียนรู้ของนักเรียนตามมาตรฐานการเรียนรู้ ดำเนินการดังนี้

1.1.1 ผู้สอนกำหนดผลการเรียนรู้ที่คาดหวังรายปีเกณฑ์สำหรับตัดสินการประเมินตามมาตรฐาน และตัวชี้วัดเกณฑ์ประเมินการให้ระดับผลการเรียนกลุ่มสาระการเรียนรู้รายปี

1.1.2 กำหนดสัดส่วนคะแนนการประเมินระหว่างเรียนกับการประเมินผลปลายปี

1.1.3 จัดให้มีการประเมินผลก่อนเรียน

1.1.4 จัดให้มีการประเมินผลระหว่างเรียน

1.2 การประเมินการอ่าน คติวิเคราะห์และเขียน

1.3 การประเมินคุณลักษณะอันพึงประสงค์

1.4 การประเมินสมรรถนะที่สำคัญของผู้เรียน

1.5 การประเมินกิจกรรมพัฒนาผู้เรียนผ่านระดับชั้นจบการศึกษาขั้นพื้นฐาน

1.6 การประเมินตัดสินผลการเรียนผ่านระดับชั้นจบการศึกษาขั้นพื้นฐาน

1.7 การประเมินความสามารถด้านการอ่านของผู้เรียน (RT) ป.1

1.8 การประเมินความสามารถพื้นฐานระดับชาติ (NT) ป.3

1.9 การประเมินคุณภาพระดับชาติ (O-NET)



## 2. เกณฑ์การวัดและประเมินผลการเรียนรู้

นักเรียนทุกคนต้องได้รับการตัดสินผลการเรียนรู้ให้ได้ตามเกณฑ์ที่โรงเรียนกำหนด และครอบคลุมผลการเรียนรู้และมาตรฐานตามโรงเรียนกำหนด มีรายละเอียดดังนี้

### 2.1 การตัดสินผลการเรียน

- 2.1.1 นักเรียนต้องมีเวลาเรียนไม่น้อยกว่าร้อยละ 80 ของเวลาเรียนตลอดปีการศึกษา
- 2.1.2 นักเรียนต้องได้รับการประเมินทุกตัวชี้วัด และผ่านทุกตัวชี้วัด โดยแต่ละตัวชี้วัดผ่านไม่น้อยกว่าร้อยละ 50 หรือมีคุณภาพในระดับ 1 (ผ่านเกณฑ์) ขึ้นไป
- 2.1.3 นักเรียนต้องได้รับการตัดสินผลการเรียนทุกวิชา
- 2.1.4 นักเรียนต้องได้รับการประเมินการอ่าน คิดวิเคราะห์ และเขียน มีผลการประเมินระดับผ่านขึ้นไป
- 2.1.5 นักเรียนต้องได้รับการประเมินคุณลักษณะอันพึงประสงค์ มีผลการประเมินระดับผ่านขึ้นไป
- 2.1.6 นักเรียนต้องได้รับผลการประเมินสมรรถนะที่สำคัญของผู้เรียน มีผลประเมินระดับผ่านขึ้นไป
- 2.1.7 นักเรียนต้องได้รับการประเมินกิจกรรมพัฒนาผู้เรียน มีผลการประเมินระดับผ่านขึ้นไป

### 2.2 การตัดสินผลการเรียนระดับชั้นเรียน

2.2.1 การตัดสินผลการเรียนรู้กลุ่มสาระการเรียนรู้ 8 กลุ่มสาระการเรียนรู้ ครูผู้สอนทำการวัดและประเมินนักเรียนตามมาตรฐาน และตัวชี้วัดแต่ละรายวิชาด้วยวิธีการที่หลากหลายให้ได้ผลประเมินตามความสามารถที่แท้จริงของนักเรียน ทำการวัดและการประเมินไปพร้อมกับการจัดการเรียนการสอน โดยกำหนดระดับผลการตัดสินผลการเรียนเป็นรายวิชาเป็น 8 ระดับ ดังนี้

ระดับผลการเรียน	ความหมาย	ช่วงคะแนนเป็นร้อยละ
4	ผลการเรียนดีเยี่ยม	80 – 100
3.5	ผลการเรียนดีมาก	75 – 79
3	ผลการเรียนดี	70 - 74
2.5	ผลการเรียนค่อนข้างดี	65 – 69
2	ผลการเรียนปานกลาง	60 – 64
1.5	ผลการเรียนพอใช้	55 – 59
1	ผลการเรียนผ่านเกณฑ์	50 – 54
0	ผลการเรียนต่ำกว่าเกณฑ์	0 - 49

นักเรียนต้องได้รับการตัดสินผลการเรียนในแต่ละกลุ่มสาระการเรียนรู้ทุกรายวิชาไม่น้อยกว่าระดับ "1" และผ่านทุกมาตรฐานและ ตัวชี้วัด จึงจะถือว่าผ่านเกณฑ์ตามที่โรงเรียนกำหนด

2.2.2 การประเมินการอ่าน คิดวิเคราะห์ และเขียนเป็น ผ่าน และไม่ผ่าน ถ้ากรณีที่ผ่าน กำหนดเกณฑ์ การตัดสินเป็น ดีเยี่ยม ดี และพอใช้

2.2.3 การประเมินคุณลักษณะอันพึงประสงค์ รวมทุกคุณลักษณะเพื่อการเลื่อนชั้น และ จบการศึกษาเป็น ผ่าน และไม่ผ่าน ถ้ากรณีที่ผ่านกำหนดเกณฑ์การตัดสินเป็น ดีเยี่ยม ดี และพอใช้

2.2.4 การประเมินสมรรถนะที่สำคัญของผู้เรียนเป็น ผ่าน และไม่ผ่าน กรณีที่ผ่านกำหนดเกณฑ์ การตัดสินเป็น ดีเยี่ยม ดี และพอใช้

2.2.5 การประเมินกิจกรรมพัฒนาผู้เรียนการประเมินพิจารณาทั้งเวลาการเข้าร่วม กิจกรรมการปฏิบัติกิจกรรม และผลงานของนักเรียนตามเกณฑ์ที่โรงเรียนศิริเพ็ญกำหนดและให้ ผลการประเมินเป็น ผ่าน และไม่ผ่าน โดยมีกิจกรรมพัฒนาผู้เรียน 4 ลักษณะ ดังนี้

1. กิจกรรมแนะแนว
2. กิจกรรมลูกเสือ เนตรนารี
3. กิจกรรมชุมนุมหรือชมรม
4. กิจกรรมเพื่อสังคม และสาธารณประโยชน์





### 3. เอกสารหลักฐานการศึกษา

โรงเรียนจัดให้มีเอกสารหลักฐานการศึกษาตามที่หลักสูตรแกนกลางการศึกษาขั้นพื้นฐาน เพื่อใช้เอกสารหลักฐานในการรับรองผลการเรียนและวุฒิการศึกษาของนักเรียนในด้านต่างๆ แบ่งออกเป็น 2 ประเภท ดังนี้

#### 3.1 เอกสารหลักฐานการศึกษาที่กระทรวงศึกษาธิการกำหนด

- 3.1.1 ระเบียบแสดงผลการเรียน (ปพ.1)
- 3.1.2 ประกาศนียบัตร (ปพ.2)
- 3.1.3 แบบรายงานผู้สำเร็จการศึกษา (ปพ.3)

3.2 เอกสารหลักฐานการศึกษาที่โรงเรียนศิริเพ็ญกำหนด เป็นเอกสารที่โรงเรียนจัดทำขึ้นเพื่อบันทึกพัฒนาการ ผลการเรียนรู้ และข้อมูลสำคัญเกี่ยวกับนักเรียน ดังนี้

- 3.2.1 แบบแสดงผลการพัฒนาคุณลักษณะอันพึงประสงค์ (ปพ.4)
- 3.2.2 เอกสารบันทึกพัฒนาการคุณภาพผู้เรียน (ปพ.5)
- 3.2.3 แบบรายงานประจำตัวนักเรียน (ปพ.6)
- 3.2.4 ใบรับรองผลการเรียน (ปพ.7)
- 3.2.5 ระเบียบสะสม (ปพ.8)
- 3.2.6 แบบบันทึกผลการเรียนประจำรายวิชา (ปพ.9)
- 3.2.7 เอกสารอื่นๆ ตามวัตถุประสงค์ของการนำเอกสารไปใช้

### 4. การเทียบโอนผลการเรียน

วิธีการเทียบโอนผลการเรียนให้เป็นไปตามประกาศของกระทรวงศึกษาธิการ และแนวปฏิบัติที่เกี่ยวข้อง





# 3 ระเบียบการของโรงเรียน



## การรับสมัครนักเรียน

รับสมัครนักเรียนชาย-หญิงอายุตั้งแต่ 2-12 ปี

## หลักฐานการสมัคร

1. สำเนาสูติบัตร หรือ สำเนาบัตรประชาชนนักเรียน
2. สำเนาทะเบียนบ้านนักเรียน
3. ภาพถ่ายนักเรียนขนาด 3x4 เซนติเมตร จำนวน 2 รูป
4. สำเนาทะเบียนบ้าน และ สำเนาบัตรประชาชนผู้ปกครอง
5. สำเนาหลักฐานการเปลี่ยน ชื่อ - สกุล นักเรียน บิดา - มารดา (ถ้ามี)
6. สมุดบันทึกประเมินพัฒนาการของนักเรียน
7. ปพ.1 ระเบียบผลการเรียน
8. ปพ.6 แบบรายงานผลการเรียนพัฒนาคุณภาพนักเรียน รายบุคคล
9. ปพ.7 ใบรับรองการเป็นนักเรียน (นำมาในวันสมัครเรียน)

ระดับการศึกษา			
ปฐมวัย		ประถมศึกษา	
ตอ.-อ.1	อ.2-อ.3	ป.1	ป.2-ป.6
✓	✓	✓	✓
✓	✓	✓	✓
✓	✓	✓	✓
✓	✓	✓	✓
✓	✓	✓	✓
	✓	✓	✓
			✓
			✓

## ชั้นเรียน

เปิดทำการสอนระดับปฐมวัย ตั้งแต่ระดับชั้นเตรียมอนุบาล ถึง อนุบาล3 และระดับประถมศึกษา ตั้งแต่ระดับชั้นประถมศึกษาปีที่ 1 ถึง 6

## เวลาเรียน/หยุดเรียน

ภาคเรียนแบ่งเป็น 2 ภาคเรียน

ภาคเรียนที่ 1 เดือนพฤษภาคม - ตุลาคม

ภาคเรียนที่ 2 เดือนพฤศจิกายน - มีนาคม

เวลาเรียน

วันจันทร์ ถึง วันศุกร์ ตั้งแต่เวลา 8:00 - 15:30 ทุกระดับชั้น

หมายเหตุ ในกรณีที่มีเรียนพิเศษ นักเรียนเลิกเรียน 16.30 น.ทุกระดับชั้น

## วันหยุด

- หยุดในวันเสาร์ - วันอาทิตย์
- วันหยุดราชการ
- วันหยุดนักขัตฤกษ์
- วันหยุดพักของภาคเรียนที่ 1 และ 2
- วันหยุดพิเศษตามที่รัฐบาลประกาศ

## การจำหน่ายนักเรียน

1. เมื่อเรียนจบหลักสูตร
2. เมื่อสมัครใจลาออก
3. เมื่อทำผิดกฎระเบียบข้อบังคับของโรงเรียนขั้นร้ายแรง



# 4 ระเบียบว่าด้วยการ เป็นนักเรียนของโรงเรียน

## ระเบียบว่าด้วยการแต่งกาย

วัน	ระดับปฐมวัย	ระดับประถมศึกษา
จันทร์	ชุดไทย	ชุดไทย
อังคาร	ชุดนักเรียน	ชุดนักเรียน
พุธ	ชุดนักเรียน	ชุดนักเรียน
พฤหัสบดี	ชุดนักเรียน	ชุดลูกเสือ
ศุกร์	ชุดพลະ	ชุดพลະ

### เครื่องแบบนักเรียนระดับชั้นเตรียมอนุบาล-อนุบาล 3



#### ชุดนักเรียน : ชาย

- เสื้อ : เสื้อเชิ้ตขาวเอวจัมม ออกด้านซ้ายมีกระเป๋าพร้อมปกโลโก้โรงเรียน ออกด้านขวาปักชื่อด้วยด้ายสีน้ำเงิน บรรทัดที่ 1 คือ รหัสนักเรียน บรรทัดที่ 2 คือ ชื่อ-นามสกุล และบรรทัดที่ 3 คือ ชื่อเล่น
- กางเกง : กางเกงขาสั้น ผ้าสีฟ้าลายทาง ปักชื่อเล่นที่ขอบเอว
- ถุงเท้า : ถุงเท้าสีขาว
- รองเท้า : รองเท้าหนังสีดำ



#### ชุดนักเรียน : หญิง

- ชุดกระโปรง : ชุดกระโปรงผ้าสีฟ้าลายทาง ออกด้านซ้ายมีกระเป๋าพร้อมปกโลโก้โรงเรียน ออกด้านขวาปักชื่อด้วยด้ายสีน้ำเงิน บรรทัดที่ 1 คือ รหัสนักเรียน บรรทัดที่ 2 คือ ชื่อ-นามสกุล และ บรรทัดที่ 3 คือ ชื่อเล่น
- ถุงเท้า : ถุงเท้าสีขาว
- รองเท้า : รองเท้าหนังสีดำ



**ชุดไทย : ชาย**

- เสื้อ : เสื้อม่อฮ่อม ออกด้านขวาปักชื่อด้วยด้ายสีขาว บรรทัดที่ 1 คือ รหัสนักเรียน บรรทัดที่ 2 คือ ชื่อ-นามสกุล และบรรทัดที่ 3 คือ ชื่อเล่น
- กางเกง : กางเกงม่อฮ่อมชายยาว ปักชื่อเล่นที่ขอบเอว
- ถุงเท้า : ถุงเท้าสีขาว
- รองเท้า : รองเท้าหนังสีดำ



**ชุดไทย : หญิง**

- เสื้อ : เสื้อคอกระเช้าติดลูกไม้ที่คอ ออกด้านขวาปักชื่อด้วยด้ายสีน้ำเงินบรรทัดที่ 1 คือรหัสนักเรียน บรรทัดที่ 2 คือชื่อ-นามสกุล แลบรรทัดที่ 3 คือชื่อเล่น
- กางเกง : โจงกระเบนสีแดง ปักชื่อเล่นที่ขอบเอว
- ถุงเท้า : ถุงเท้าสีขาว
- รองเท้า : รองเท้าหนังสีดำ



**ชุดพละ : ชาย**

- เสื้อ : เสื้อโปโล (สีขาว) ออกด้านซ้ายมีกระเป๋าพร้อมปักโลโก้โรงเรียน ออกด้านขวาปักชื่อด้วยด้ายสีน้ำเงิน บรรทัดที่ 1 คือ รหัสนักเรียน บรรทัดที่ 2 คือ ชื่อ-นามสกุล และ บรรทัดที่ 3 คือ ชื่อเล่น
- กางเกง : กางเกงวอร์มขาสั้น ขลิบขาว ปักชื่อเล่นที่ขอบเอว
- ถุงเท้า : ถุงเท้าสีขาว
- รองเท้า : รองเท้าใบสีขาว



**ชุดพละ : หญิง**

- เสื้อ : เสื้อโปโล (สีขาว) ออกด้านซ้ายมีกระเป๋าพร้อมปักโลโก้โรงเรียน ออกด้านขวาปักชื่อด้วยด้ายสีน้ำเงิน บรรทัดที่ 1 คือ รหัสนักเรียน บรรทัดที่ 2 คือ ชื่อ-นามสกุล และ บรรทัดที่ 3 คือ ชื่อเล่น
- กางเกง : กางเกงวอร์มขาสั้น ขลิบขาว ปักชื่อเล่นที่ขอบเอว
- ถุงเท้า : ถุงเท้าสีขาว
- รองเท้า : รองเท้าใบสีขาว



เครื่องแบบนักเรียนระดับชั้นประถมศึกษาปีที่ 1-3

ชุดนักเรียน : ชาย



เสื้อ : เสื้อเชิ้ตเอวจัมผ้าสีฟ้าลายทางอกด้านซ้ายมี กระเป๋ารวมปักโลโก้โรงเรียน  
อกด้านขวาปักชื่อด้วยด้าย สีน้ำเงิน  
บรรทัดที่ 1 คือ รหัสนักเรียน บรรทัดที่ 2 คือ ชื่อ-นามสกุล  
กางเกง : กางเกงขาสั้น สีกรม  
ถุงเท้า : ถุงเท้าสีขาว  
รองเท้า : รองเท้าหนังสีดำ

ชุดนักเรียน : หญิง



เสื้อ : เสื้อเชิ้ตเอวจัมผ้าสีฟ้าลายทางอกด้านซ้ายมี กระเป๋ารวมปักโลโก้โรงเรียน  
อกด้านขวาปักชื่อด้วยด้าย สีน้ำเงิน  
บรรทัดที่ 1 คือ รหัสนักเรียน บรรทัดที่ 2 คือ ชื่อ-นามสกุล  
กระโปรง : กระโปรงยาวคลุมเข่าสีกรม จีบหวัด  
จิตลดดา  
ถุงเท้า : ถุงเท้าสีขาว  
รองเท้า : รองเท้าหนังสีดำ

ชุดไทย : ชาย



เสื้อ : เสื้อคอกลมสีครีม ผ้าโทเร  
กางเกง : โจงกระเบนสีน้ำเงิน  
ถุงเท้า : ถุงเท้าสีขาว  
รองเท้า : รองเท้าหนังสีดำ

ชุดไทย : หญิง



เสื้อ : เสื้อลูกไม้สีครีม  
กางเกง : โจงกระเบนสีแดง  
ถุงเท้า : ถุงเท้าสีขาว  
รองเท้า : รองเท้าหนังสีดำ

ชุดพลະ : ชาย



เสื้อ : เสื้อโปโล (สีขาว) อกด้านซ้าย  
มีกระเป๋ารวมปักโลโก้โรงเรียน  
กางเกง : กางเกงวอร์มขายาว ขลิบขาว  
ถุงเท้า : ถุงเท้าสีขาว  
รองเท้า : รองเท้าผ้าใบสีขาว

ชุดพลະ : หญิง



เสื้อ : เสื้อโปโล (สีขาว) อกด้านซ้าย  
มีกระเป๋ารวมปักโลโก้โรงเรียน  
กางเกง : กางเกงวอร์มขายาว ขลิบขาว  
ถุงเท้า : ถุงเท้าสีขาว  
รองเท้า : รองเท้าผ้าใบสีขาว



### ชุดลูกเสือ

- หมวก : หมวกลูกเสือสำรอง ติดดาว โดยทางโรงเรียนจะเป็นผู้มอบดาวให้หลังจากที่นักเรียนผ่านการฝึกในแต่ละชั้นปี
- เสื้อ : เสื้อเชิ้ตเอวจัมพ์ผ้าสีฟ้าลายทาง อกด้านซ้ายเหนือกระเป๋าติด "เครื่องหมายลูกเสือสำรอง" และเข็มกลัดดาวฐานเหลืองตามระดับชั้น เช่น ป.1 ติด 1 ดาว ป.2 ติด 2 ดาว และ ป.3 ติด 3 ดาว อกด้านขวาเหนือชื่อติดเครื่องหมาย "จงทำดี" บริเวณแขนด้านซ้ายติด "เครื่องหมายหมู่" และแถบสีเหลือง 1 หรือ 2 เส้น ขึ้นอยู่กับว่าเป็นหัวหน้าหมู่ หรือ รองหัวหน้าหมู่\*\* บริเวณแขนด้านขวาติดป้ายชื่อ "โรงเรียนศิริเพ็ญ"
- ผ้าพันคอ : ผ้าพันคอสีฟ้าแถวขาว พร้อมวอกเกิ้ลลูกเสือ
- กางเกง : กางเกงขาสั้น สีกรม
- ถุงเท้า : ถุงเท้าสีขาว
- รองเท้า : รองเท้าหนังสีดำ

**\*\* เครื่องหมายหมู่ และ หัวหน้าหมู่ และ รองหัวหน้าหมู่ จะแจ้งให้ทราบหลังจากเปิดภาคการศึกษาแล้ว \*\***



### ชุดเนตรนารี

- หมวก : หมวกเนตรนารีสำรอง ติดดาว โดยทางโรงเรียนจะเป็นผู้มอบดาวให้หลังจากที่นักเรียนผ่านการฝึกในแต่ละชั้นปี
- เสื้อ : เสื้อเชิ้ตเอวจัมพ์ผ้าสีฟ้าลายทาง อกด้านซ้ายเหนือกระเป๋าติด "เครื่องหมายเนตรนารีสำรอง" และเข็มกลัดดาวฐานเหลืองตามระดับชั้น เช่น ป.1 ติด 1 ดาว ป.2 ติด 2 ดาว และ ป.3 ติด 3 ดาว อกด้านขวาเหนือชื่อติดเครื่องหมาย "จงทำดี" บริเวณแขนด้านซ้ายติด "เครื่องหมายหมู่" และแถบสีเหลือง 1 หรือ 2 เส้น ขึ้นอยู่กับว่าเป็นหัวหน้าหมู่ หรือ รองหัวหน้าหมู่\*\* บริเวณแขนด้านขวาติดป้ายชื่อ "โรงเรียนศิริเพ็ญ"
- ผ้าพันคอ : ผ้าพันคอสีฟ้าแถวขาว พร้อมวอกเกิ้ลเนตรนารี
- กางเกง : กระโปรงยาวคลุมเข่า สีกรม จีบทิวติจิตลดดา
- ถุงเท้า : ถุงเท้าสีขาว
- รองเท้า : รองเท้าหนังสีดำ

**\*\* เครื่องหมายหมู่ และ หัวหน้าหมู่ และ รองหัวหน้าหมู่ จะแจ้งให้ทราบหลังจากเปิดภาคการศึกษาแล้ว \*\***





เครื่องแบบนักเรียนระดับชั้นประถมศึกษาปีที่ 4-6



ชุดนักเรียน : ชาย

เสื้อ : เสื้อเชิ้ตผ้าสีฟ้าลายทาง ออกด้านซ้าย  
มีกระเป๋าร่วมปักโลโก้โรงเรียน  
ออกด้านขวาปักชื่อด้วยด้ายสีน้ำเงิน  
บรรทัดที่ 1 คือ รหัสนักเรียน บรรทัดที่  
2 คือ ชื่อ-นามสกุล

เนคไท : เนคไทสีกรม  
กางเกง : กางเกงขาสั้น สีกรม  
ถุงเท้า : ถุงเท้าสีขาว  
รองเท้า : รองเท้าหนังสีดำ



ชุดนักเรียน : หญิง

เสื้อ : เสื้อเชิ้ตคอขาวผ้าสีฟ้าลายทาง ออกด้าน  
ซ้ายมีกระเป๋าร่วม ปักโลโก้โรงเรียน  
ออกด้านขวาปักชื่อด้วยด้าย สีน้ำเงิน  
บรรทัดที่ 1 คือ รหัสนักเรียน บรรทัดที่  
2 คือ ชื่อ- นามสกุล

โบว์ไท : โบว์ไทสีกรม  
กระโปรง : กระโปรงยาวคลุมเข่า สีกรม จีบทิวัด  
จิตลดดา  
ถุงเท้า : ถุงเท้าสีขาว  
รองเท้า : รองเท้าหนังสีดำ



ชุดไทย : ชาย

เสื้อ : เสื้อคอกลมสีครีม ผ้าโทเร  
กางเกง : โจงกระเบนสีน้ำเงิน  
ถุงเท้า : ถุงเท้าสีขาว  
รองเท้า : รองเท้าหนังสีดำ



ชุดไทย : หญิง

เสื้อ : เสื้อลูกไม้สีครีม  
กางเกง : โจงกระเบนสีแดง  
ถุงเท้า : ถุงเท้าสีขาว  
รองเท้า : รองเท้าหนังสีดำ



ชุดพละ : ชาย

เสื้อ : เสื้อโปโล (สีขาว) ออกด้านซ้าย  
มีกระเป๋าร่วมปักโลโก้โรงเรียน  
กางเกง : กางเกงวอร์มขายาว ขลิบขาว  
ถุงเท้า : ถุงเท้าสีขาว  
รองเท้า : รองเท้าผ้าใบสีขาว



ชุดพละ : หญิง

เสื้อ : เสื้อโปโล (สีขาว) ออกด้าน ซ้าย  
มีกระเป๋าร่วมปักโลโก้โรงเรียน  
กางเกง : กางเกงวอร์มขายาว ขลิบขาว  
ถุงเท้า : ถุงเท้าสีขาว  
รองเท้า : รองเท้าผ้าใบสีขาว



### ชุดลูกเสือ

- หมวก : หมวกลูกเสือสามัญ  
 เสื้อ : เสื้อเชิ้ตลูกเสือผ้าสีกาเกี๊ยก อกด้านซ้ายเหนือกระเป๋าติด เครื่องหมาย “จงดเตรียมพร้อม” กระเป๋าด้านซ้ายติดแถบสี ขาว 1 หรือ 2 เส้น ขึ้นอยู่กับว่าเป็นหัวหน้าหมู่ หรือ รองหัวหน้าหมู่\*\* อกด้านขวาเหนือกระเป๋าติดชื่อ (ปักชื่อบน ผ้าสีขาวด้ายดำ) เหนือป้ายชื่อติด “ธงชาติไทย” บริเวณแขนด้านซ้ายติด “เครื่องหมายหมู่”\*\* บริเวณแขนด้านขวาติดป้ายชื่อ “โรงเรียนศิริเพ็ญ”
- ผ้าพันคอ : ผ้าพันคอสีเหลือง พร้อมมวกเกิ้ลลูกเสือ  
 กางเกง : กางเกงขาสั้นลูกเสือ สีกาเกี๊ยก  
 เข็มขัด : เข็มขัดหัวลูกเสือ สีน้ำตาล ร้อยเชือกลูกเสือ  
 ถุงเท้า : ถุงเท้าสีน้ำตาล  
 รองเท้า : รองเท้าผ้าใบสีน้ำตาล

**\*\* เครื่องหมายหมู่ และ หัวหน้าหมู่ และ รองหัวหน้าหมู่ จะแจ้งให้ทราบหลังจากเปิดภาคการศึกษาแล้ว \*\***



### ชุดเนตรนารี

- หมวก : หมวกเนตรนารี สีเขียว พร้อมเข็มกลัดเนตรนารีบริเวณกลางหมวก  
 เสื้อ : เสื้อเชิ้ตเนตรนารีสีเขียว อกด้านซ้ายเหนือกระเป๋าติด เครื่องหมาย “จงดเตรียมพร้อม” กระเป๋าด้านซ้ายติดแถบสี ขาว 1 หรือ 2 เส้น ขึ้นอยู่กับว่าเป็นหัวหน้าหมู่ หรือ รองหัวหน้าหมู่\*\* อกด้านขวาเหนือกระเป๋าติดชื่อ (ปักชื่อบน ผ้าสีขาวด้ายดำ) เหนือป้ายชื่อติด “ธงชาติไทย” บริเวณแขนด้านซ้ายติด “เครื่องหมายหมู่”\*\* บริเวณแขนด้านขวาติดป้ายชื่อ “โรงเรียนศิริเพ็ญ”
- ผ้าพันคอ : ผ้าพันคอสีเหลือง พร้อมมวกเกิ้ลเนตรนารี กระโปรงยาวคลุมเข่าเนตรนารี  
 กระโปรง : สีเขียว เข็มขัดหัวเนตรนารี  
 เข็มขัด : สีดำ  
 ถุงเท้า : ถุงเท้าสีขาว  
 รองเท้า : รองเท้าหนังสีดำ

**\*\* เครื่องหมายหมู่ และ หัวหน้าหมู่ และ รองหัวหน้าหมู่ จะแจ้งให้ทราบหลังจากเปิดภาคการศึกษาแล้ว \*\***



## ระเบียบว่าด้วยการมาเรียน

1. นักเรียนทุกระดับชั้นมาโรงเรียนก่อนเวลา 7:45 น. และเลิกเรียนเวลา 15:30 น. ในกรณีที่เรียนพิเศษ เลิกเรียน 16:30 น.
2. นักเรียนต้องแต่งกายให้ถูกต้องตามระเบียบของโรงเรียน
3. การลาป่วยหรือลากิจ ขอให้ผู้ปกครองแจ้งให้ทางโรงเรียนทราบผ่าน Application School Bright และไลน์กลุ่มของห้องเรียนทราบก่อนเวลา 7:30 น.
4. นักเรียนระดับชั้นประถมศึกษาต้องผ่านเกณฑ์การมาเรียนไม่น้อยกว่า 80% ของเวลาเรียนทั้งหมดในการเลื่อนชั้น

## ระเบียบว่าด้วยความประพฤติ

1. นักเรียนศิริเพ็ญ มีมารยาทตามวัฒนธรรมไทย
  - สุขภาพ เรียบร้อย ทั้งวาจา กาย ใจ
  - อ่อนน้อมถ่อมตน ให้ความเคารพผู้ใหญ่
  - แต่งกายสุภาพ ถูกต้องตามกฎระเบียบ
2. นักเรียนศิริเพ็ญต้องปฏิบัติตามกฎระเบียบของโรงเรียน
  - มีวินัย ตรงต่อเวลา
  - มีความรับผิดชอบต่อตนเองและผู้อื่น
  - ให้เกียรติและเคารพสิทธิของผู้อื่น

นักเรียนและผู้ปกครองสามารถศึกษารายละเอียดเกี่ยวกับ “ระเบียบการปฏิบัติตนและวินัยของนักเรียน” เพิ่มเติมได้ทาง [www.siripenschool.ac.th](http://www.siripenschool.ac.th)



# 5

## ระเบียบข้อปฏิบัติสำหรับ ผู้ปกครองโรงเรียนศิริเพ็ญ

### 1. การยื่นขอเอกสารจากโรงเรียน

การยื่นขอเอกสารต่างๆ จากโรงเรียน ผู้ปกครองต้องเขียนคำร้องขอเอกสารล่วงหน้าอย่างน้อย 7 วันทำการ ที่แผนกธุรการ ในกรณีที่นักเรียนจบการศึกษาชั้นสูงสุดของโรงเรียน หรือย้ายออก หรือลาออก ผู้ปกครอง ต้องส่งเอกสารประกอบการยื่นขอเอกสาร ดังนี้

1.1 ใบคำร้องขอเอกสารต่างๆ (ขอได้ที่แผนกธุรการ) โดยจำเป็นต้องเขียนข้อมูลให้ชัดเจนถูกต้อง เพื่อความสะดวกในการทำเอกสารส่งต่อนักเรียน

1.2 รูปถ่ายชุดนักเรียนโรงเรียนศิริเพ็ญขนาด 1.5 นิ้วจำนวน 5 ใบ (หน้าตรงไม่สวมแว่นตา)

### 2. การสื่อสารระหว่างโรงเรียนกับผู้ปกครอง

การสื่อสารระหว่างโรงเรียนกับผู้ปกครองมี 3 ช่องทาง ที่มีหน้าที่ต่างกัน คือ

2.1 การสื่อสารระหว่างผู้ปกครองและครูประจำชั้นและ/หรือครูประจำวิชา สามารถสื่อสารผ่านช่องทาง Line: Open Chat ประจำห้องเรียนได้ โดยช่วงต้นปีการศึกษา คุณครูประจำชั้นจะรับหน้าที่เป็น Admin เชิญผู้ปกครองที่มีบุตรหลานในระดับชั้นนั้นๆ เข้ากลุ่ม โดยทางโรงเรียนจำกัดจำนวนสิทธิ์ให้เฉพาะผู้ปกครอง จำนวนไม่เกิน 2 ท่านต่อนักเรียน 1 คน เข้ากลุ่ม เนื่องจากเกี่ยวข้องกับความเป็นส่วนตัว และข้อมูล ความปลอดภัยของนักเรียน โดยกลุ่ม Open Chat ประจำชั้นเรียน จะแจ้งข่าวสารของห้องเรียน ในแต่ละวัน เช่น การบ้าน ขาด ลา มาสาย หรือกิจกรรมพิเศษในแต่ละวัน รวมถึงเป็นช่องทางที่เปิดโอกาสให้ผู้ปกครอง ได้สอบถามพูดคุยกับคุณครูประจำชั้นและคุณครูประจำวิชา หากมีข้อสงสัย หรือต้องการข้อมูลเพิ่มเติมเกี่ยวกับการเรียนรู้และพฤติกรรมของนักเรียน

### 2.2 การสื่อสารระหว่างผู้ปกครองและฝ่ายธุรการและการเงิน

ผู้ปกครองสามารถรับข่าวสารประชาสัมพันธ์ของโรงเรียน ปฏิทินโรงเรียน รวมถึงค่าใช้จ่ายค่าธรรมเนียมการศึกษาของบุตรหลานท่าน ผ่านทาง Application : School Bright โดยหากท่านผู้ปกครองต้องการสอบถามข้อมูลเพิ่มเติม ที่เกี่ยวข้องกับการเงิน ธุรการ หรือ แจ้งการโอนสลิปชำระค่าธรรมเนียมการเรียน สามารถพูดคุยกับ Admin ของโรงเรียนผ่านช่องทาง

Line Official Account : @siripenschool



@siripenschool

2.3 การสื่อสารระหว่างผู้ปกครองและผู้บริหารโรงเรียน ผู้ปกครองสามารถสื่อสารโดยตรงถึงคณะผู้บริหารโรงเรียนศิริเพ็ญ ผ่านช่องทาง อีเมล [management@siripenschool.ac.th](mailto:management@siripenschool.ac.th) ในกรณีที่ต้องการแนะนำ ทิชม หรือแสดงความคิดเห็นเกี่ยวกับพฤติกรรมของครู รวมถึงระบบการจัดการภายในโรงเรียน คณะผู้บริหารมีความยินดีอย่างยิ่งในการรับฟัง เพื่อการพัฒนาที่ดียิ่งขึ้นต่อไป



### 3. การใช้ Application School Bright

Application : School Bright เป็น Application ที่ทางโรงเรียนนำมาใช้เพื่ออำนวยความสะดวกให้ท่านผู้ปกครอง และ ครู ในการตรวจเช็คชื่อรายวัน การส่งข่าวสารทั่วไป ระหว่างโรงเรียนถึงผู้ปกครอง แจ้งผลการเรียนของนักเรียน และ การตรวจสอบกิจกรรมและวันหยุดประจำปีใน 1 รอบปีการศึกษาของทางโรงเรียนศิริเพ็ญ โดยท่านผู้ปกครองสามารถ Download Application “School Bright” ลงให้ Smart Phone ของท่าน ผ่านช่องทาง “App Store” ในกรณีที่ใช้ระบบ IOS หรือ ช่องทาง “Google Play” ในกรณีที่ใช้ระบบ Android



#### วิธีการใช้งาน

วิธีการ Login ระบบ : เมื่อสมัครเป็นนักเรียนของ โรงเรียนเรียนร้อยแล้ว ให้ทำการ Log in ระบบ โดยใส่ชื่อ “โรงเรียน” “รหัสนักเรียน” และ “รหัสผ่าน” หลังจากนั้นกด “เข้าสู่ระบบ”



โรงเรียน : โรงเรียนศิริเพ็ญ  
รหัสนักเรียน : รหัสประจำตัวนักเรียน 4 หลัก  
รหัสผ่าน : วันเดือนปีเกิด (ปีเกิดเป็น ค.ศ.)  
ของนักเรียน ตัวอย่างเช่น ถ้านักเรียนเกิดวันที่ 16 พ.ค. 2018 รหัสผ่านคือ 16052018

วิธีการใช้งานและดูข้อมูล : เมื่อ Log in ระบบเข้ามาแล้ว ท่านผู้ปกครองสามารถศึกษาข้อมูลของโรงเรียนและนักเรียนได้ โดย



**หน้าหลัก** แจ้งข้อมูลของนักเรียน เช่น รูปภาพ ชื่อ นามสกุล รหัสนักเรียน ระดับชั้น ยอดเงินคงเหลือ (ในกรณีที่มีการใช้งานร้านค้าโรงเรียน) และคะแนนความประพฤติของนักเรียนที่โรงเรียน

**ตารางเรียน**  
ผู้ปกครองตรวจดูตารางเรียน รายวัน ราย ชั่วโมงของนักเรียนได้จากที่นี่

**ห้องเรียนออนไลน์**  
ผู้ปกครองสามารถดูรายละเอียดการบ้าน ของนักเรียนในแต่ละวันได้จากที่นี่

**ร้านค้า\***  
ทางโรงเรียนยังไม่ได้เปิดใช้ระบบนี้



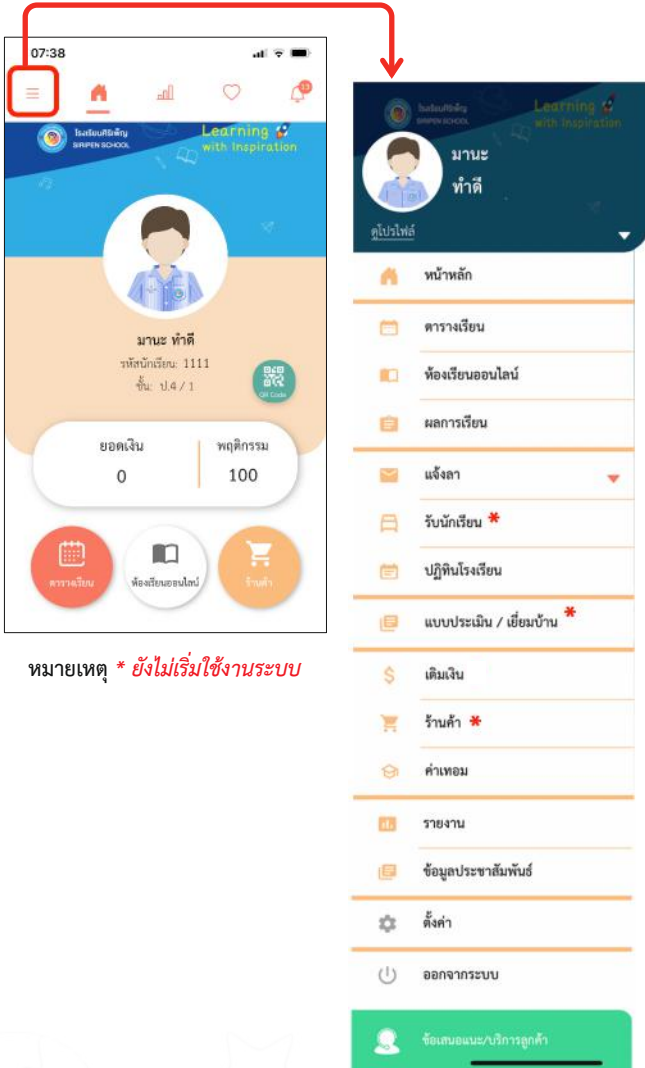

หมายเหตุ \* ยังไม่เริ่มใช้งานระบบ

☰ **แถบเมนู** เมื่อกดแถบเมนู จะแสดงรายละเอียดต่างๆ ดังภาพ ท่านผู้ปกครองสามารถกดเข้าไปศึกษาข้อมูลเกี่ยวกับบุตรหลานของท่านและข้อมูลของโรงเรียนได้

📁 **ผลการเรียน**

ผู้ปกครองสามารถดูผลการเรียน ของนักเรียนได้ หลังจากที่มีการ ประกาศผลแล้ว โดยระบุปีการศึกษา และภาคเรียน ที่ต้องการทราบ

✉ **แจ้งลา**

ผู้ปกครองสามารถแจ้งลาป่วย หรือ ลากิจ นักเรียน เพื่อให้ครูประจำชั้น รับทราบได้ ผ่านช่องทางนี้

📅 **ปฏิทินโรงเรียน**

ผู้ปกครองสามารถดูตารางกิจกรรม ตารางวันหยุดประจำปี วันสอบกลางภาคและปลายภาคของโรงเรียน ตลอดปี การศึกษานั้นๆ ได้

💰 **เติมเงิน**

ผู้ปกครองสามารถทำการเติมเงินเข้าระบบ เพื่อให้ นักเรียนซื้อของที่ร้านค้าของโรงเรียนได้

🎓 **ค่าเทอม**

ผู้ปกครองสามารถดูรายละเอียดค่าเทอมของนักเรียน พร้อมชำระค่า เทอมผ่านช่องทางนี้ได้

📄 **รายงาน**

ผู้ปกครองสามารถดูรายงานสถิติของ นักเรียนเรียน เกี่ยวกับการเข้าชั้น เรียน การขาดลามาสาย และคะแนน พฤติกรรม

📄 **ข้อมูลประชาสัมพันธ์**



หมายเหตุ \* ยังไม่เริ่มใช้งานระบบ



#### รายงาน

ผู้ปกครองสามารถดูรายการสถิติของนักเรียน เกี่ยวกับการขาด ลา มาสาย การเช็คชื่อเข้า ห้องเรียน เป็นรายสัปดาห์ รายเดือน หรือรายปี การศึกษาได้ โดย ระบุความต้องการในช่อง ด้านบนกราฟวงกลม ระบบจะทำการคำนวณ ให้อัตโนมัติ



#### ข้อมูลสุขภาพ ของนักเรียน



**ข้อความแจ้งเตือน (Notification)** เมื่อมีข่าวสารจากโรงเรียนศิริเพ็ญ จะมีการแจ้งเตือนผ่าน Icon นี้ รบกวนท่านผู้ปกครองตรวจเช็คเป็นระยะเพื่อไม่ให้พลาดข่าวสารต่างๆ ของทางโรงเรียน

## 4. การมาส่งและรับนักเรียน

4.1 เวลาการมาส่งและรับนักเรียนให้ปฏิบัติตามระเบียบว่าด้วยการมาเรียน

4.2 สถานที่ส่งและรับนักเรียน

- ระดับปฐมวัย : บริเวณด้านหน้าอาคารปฐมวัย (อาคารหน้า)
- ระดับประถมศึกษา : บริเวณด้านหน้าอาคารประถมศึกษา (อาคารหลัง)

หมายเหตุ ประตูจะเปิดให้รถผู้ปกครองเข้ารับส่งนักเรียนได้ตั้งแต่วเวลา

ช่วงเช้า 6:30 – 7:45 น. ช่วงบ่าย 15:30 – 17:00 น.

4.3 เวลามารับ กรุณาแสดงป้ายชื่อนักเรียน (ชื่อเล่น) พร้อมระดับชั้น ขนาดอักษรตัวใหญ่ เห็นชัดเจนในกระดาษ A4 เพื่อให้ครูเวรประกาศเรียกชื่อได้ถูกต้อง

4.4 ในกรณีที่ผู้ปกครองประจำไม่สามารถมารับด้วยตนเอง กรุณาแจ้งครูประจำชั้นผ่านช่องทาง Open Chat ของห้อง พร้อมส่ง ชื่อ ความสัมพันธ์ และรูปบุคคลที่จะมารับ เพื่อให้ครูประจำชั้นรับทราบ



## 5. งานอนามัยโรงเรียน และสิทธิการรักษาพยาบาล

### 5.1 การให้บริการอนามัยโรงเรียน

- โรงเรียนมีเจ้าหน้าที่พยาบาลประจำและห้องพยาบาล สำหรับนักเรียนที่ป่วยเล็กน้อยเข้ามานอนพัก
- หากนักเรียนมียาที่ต้องรับประทานต่อเนื่อง ครอบงวนผู้ปกครองแจ้งครูประจำชั้น
- หากนักเรียนมีอาการไม่สบาย กรุณาให้นักเรียนพักรักษาตัวที่บ้านให้หายขาด แล้วจึงมาโรงเรียน หากต้องเข้ารักษาที่ โรงพยาบาลครอบงวนผู้ปกครองส่งใบรับรองแพทย์ให้กับครูประจำชั้น
- หากนักเรียนมีโรคประจำตัว แพ้อาหาร แพ้ยา กรุณาแจ้งเป็นลายลักษณ์อักษร ให้ทางโรงเรียน และครูประจำชั้นทราบ เพื่อลงบันทึกไว้ในระเบียบสะสมของนักเรียน
- ถ้าหากนักเรียนเกิดอุบัติเหตุในโรงเรียน และมีอาการปฐมพยาบาล และ/หรือให้การรักษาพยาบาลเบื้องต้นแล้ว พบว่าเกินขีดความสามารถของเจ้าหน้าที่พยาบาล โรงเรียนจะนำส่งสถานพยาบาลที่ใกล้กับโรงเรียนมากที่สุด เพื่อความปลอดภัยและได้รับการรักษา วินิจฉัยจากแพทย์ทันที
- หากนักเรียนเกิดการเจ็บป่วยที่มีสาเหตุจากอุบัติเหตุ ซึ่งทางโรงเรียนให้การตรวจวินิจฉัยเห็นควรให้เข้าพักรักษาที่ห้องพยาบาลของโรงเรียน
- หากนักเรียนมีอาการเจ็บป่วยที่มีสาเหตุจากอุบัติเหตุ ซึ่งทางโรงเรียนตรวจวินิจฉัยว่าควรได้รับการตรวจเฉพาะทางจากแพทย์ ทางโรงเรียนจะติดต่อให้ผู้ปกครองรับทราบทันที ทั้งนี้ผู้ปกครองจะต้องเป็นผู้รับผิดชอบค่าใช้จ่ายเองทุกกรณี
- ถ้าโรงเรียนตรวจพบนักเรียนเป็นโรคติดต่อ เช่น หัด ไขสูกใส ตาแดง ไข้หวัด หรือ โรคติดต่ออื่นๆ โรงเรียนจะติดต่อกับผู้ปกครองเพื่อนำนักเรียนกลับไปพักที่บ้าน และ/หรือไปสถานพยาบาล เพื่อเข้ารับการรักษา

### 5.2 สิทธิ และการเบิกจ่ายค่ารักษาพยาบาล

ถ้าหากนักเรียนเกิดอุบัติเหตุนอกโรงเรียน ให้ผู้ปกครองปฏิบัติดังนี้

- ขอใบรับรองแพทย์ โดยให้แพทย์เขียนระบุให้ชัดเจนว่าสาเหตุของการบาดเจ็บเกิดจาก อุบัติเหตุใด
  - เก็บรวบรวมใบเสร็จรับเงินไว้ทุกใบ จนสิ้นสุดการรักษาหรือครบวงเงินตามสัญญาของ กรมธรรม์ต่อการเกิดอุบัติเหตุแต่ละครั้ง
  - การรับประกันอุบัติเหตุครอบคลุมตลอด 24 ชั่วโมง ทั้งที่บ้านและที่โรงเรียน รวมทั้งการ ไปทัศนศึกษา เข้าค่ายกิจกรรม
  - เมื่อจะเรียกร้องเงินชดเชยให้นำใบรับรองแพทย์ และใบเสร็จรับเงินที่รวบรวมไว้ (ใช้ฉบับ จริงเท่านั้น) มายื่นเรื่องที่โรงเรียน
  - กรณีเกิดอุบัติเหตุภายในโรงเรียนหรือกิจกรรมนอกสถานที่ที่ทางโรงเรียนจัดขึ้น ทางโรงเรียนจะเป็นผู้สำรองเงินค่ารักษาให้ไม่เกินวงเงินที่กำหนดตามสัญญา ส่วนการรักษาต่อเนื่องให้นักเรียนมายื่นที่โรงเรียน เพื่อการเรียกร้องเงินชดเชยพร้อมกันในคราวเดียว
  - นักเรียนติดต่อขอรับเงินชดเชยได้ภายใน 1-4 สัปดาห์
- ทั้งนี้ให้เป็นไปตามภายใต้เงื่อนไข สิทธิ และข้อตกลงกับทางบริษัทประกันอุบัติเหตุที่โรงเรียนจัดจ้าง กำหนดเท่านั้น ซึ่งโรงเรียนมีวงเงินประกันอุบัติเหตุ (แบบกลุ่ม) จำนวนเงินคุ้มครอง 10,000 บาทต่อคนต่อครั้ง



## 6. การลาออกจากการเป็นนักเรียน

ผู้ปกครองที่ประสงค์นำบุตรหลานของท่านลาออกในภาคเรียนถัดไป หรือปีการศึกษาถัดไปขอให้เขียนใบลาออกที่ฝ่ายธุรการ และเข้าพบผู้อำนวยการโรงเรียน

# 6 เกียรติยศที่นักเรียนจะได้รับ เมื่อจบชั้นสูงสุดของโรงเรียน มีดังนี้

- รางวัลโล่เกียรตินิยมพร้อมเกียรติบัตร สำหรับนักเรียนดีเด่นรอบด้าน (best of all around )
- รางวัลโล่เกียรตินิยมพร้อมเกียรติบัตร สำหรับนักเรียนมีความประพฤติ มารยาทงาม ตามวัฒนธรรมไทย
- รางวัลโล่เกียรตินิยมพร้อมเกียรติบัตร สำหรับนักเรียนที่ใช้ภาษาในการสื่อสารได้ดีเยี่ยม
- รางวัลโล่ เกียรตินิยมพร้อมเกียรติบัตร สำหรับนักเรียนที่เป็นนักกีฬา นักดนตรี และจิตสาธารณะดีเด่น
- รางวัลโล่เกียรตินิยมพร้อมเกียรติบัตร สำหรับนักเรียน ได้คะแนนสูงสุดในระดับชั้นเรียนตามเกณฑ์ดังนี้
 

เกรดเฉลี่ย 3.9 ขึ้นไป	ได้รับ โล่เกียรตินิยม พร้อมเกียรติระดับเหรียญทองเชิดชูเกียรติ
เกรดเฉลี่ย 3.8 ขึ้นไป	ได้รับ เกียรติบัตรระดับเหรียญเงินเชิดชูเกียรติ
เกรดเฉลี่ย 3.7 ขึ้นไป	ได้รับ เกียรติบัตรระดับเหรียญทองแดงเชิดชูเกียรติ

หมายเหตุ การให้รางวัลโล่เกียรตินิยมพร้อมเกียรติบัตรนั้น การพิจารณาให้เป็นไปตามเกณฑ์ที่ โรงเรียนกำหนด





## เพลงมาร์ชศิริเพ็ญ

ศิริเพ็ญนำหนทางสร้างชีวิต  
มีระเบียบมีน้ำใจในการกีฬา  
รู้จักบุญ รู้ชาติ ศาสน์ กษัตริย์  
ศิริเพ็ญเน้นคุณธรรมเชื่อมน้ำใจ  
งามสดใสศิริเพ็ญเด่นสง่า  
เปรียบดอกเข็มที่กล้าแกร่งงามตระการ  
ฟ้าและขาวพราวพรั่งงามสดใส  
สามัคคีพร้อมพร้อมน้อมอำนาจ

ร่วมดวงจิตสร้างวินัยใฝ่ศึกษา  
รู้รักษาวัฒนธรรมงามอย่างไทย  
พึงปฏิบัติ สรรค์สร้าง ทางสดใส  
รวมกันไว้ให้พร้อมพร้อมตั้งปรากการ  
ท้วนภาพฟ้าสีครามยามขับขาน  
ยามแบ่งบานसानน้ำใจเอื้ออำนาจ  
ก้าวเดินไปให้มั่นคงตรงสดใส  
งานดีกว่าสวย ด้วยน้ำใจ ในศิริเพ็ญ

\*\*\*\*\*

คำร้อง-ทำนอง ดร.อำไพวรรณ โทณะวนิก







โรงเรียนศิริเพ็ญ  
SIRIPEN SCHOOL



158/2 ถนนรามคำแหง (ปากซอยรามคำแหง 118) แขวงสะพานสูง  
เขตสะพานสูง กรุงเทพฯ 10240

☎ 02 373 5666, 02 373 6188 ✉ admin@siripenschool.ac.th

🌐 www.siripenschool.ac.th