

GHID PRACTIC DE IDENTIFICARE ȘI REFERIRE A CAZURILOR DE TRAFIC DE PERSOANE ADRESAT SPECIALIȘTILOR DIN DOMENIU

Cazuri privind victimele
adulte de cetățenie română





Acest ghid a fost realizat cu sprijinul Agenției Naționale
Împotriva Traficului de Persoane, al Asociației eLiberare și
al Organizației Internaționale pentru Migrație.

Informațiile din acest ghid au fost preluate și adaptate
din Mecanismul Național de Identificare și Referire a
victimelor traficului de persoane (MNIR), aprobat prin
Hotărârea nr. 88 din 31 ianuarie 2023, publicată în
Monitorul Oficial al României, Partea I, nr. 95 din 03
februarie 2023.

Cele patru scenarii de implementare a MNIR descrise
în acest ghid au fost concepute și validate cu sprijinul
experților din cadrul Agenției Naționale Împotriva
Traficului de Persoane.

CUPRINS

Lista figurilor	5
Lista acronimelor	5
1 Ce reprezintă acest ghid practic?	6
2 Cui se adresează?	7
2.1. Rolul instituțiilor și organizațiilor cu atribuții în domeniu în cadrul MNIR	7
2.2. ANITP – punct central de notificare	11
3 Procesul de identificare și referire a unei victime	12
3.1. Detectarea, notificarea și identificarea victimei	14
3.2. Cine și cui raportează un potențial caz?	18
3.3. Referirea unei victime	19
4 Scenarii de implementare a MNIR	20
4.1. Scenariul 1. Când un caz este sesizat la BCCO/DIICOT	21
4.2. Scenariul 2. Când un caz este notificat la ANITP	26
4.3. Scenariul 3. Când un caz este notificat la furnizorii publici sau privați cu servicii specializate în domeniul traficului de persoane (FPPSS)	32
4.4. Scenariul 4. Când un caz implică repatrierea dintr-o țară de destinație prin intermediul ANITP/FPPSS	38
5 Listă de contacte utile	44
Anexe	
Anexa 1. Definiția traficului de persoane	46
Anexa 2. Schema MNIR detaliată în cazul victimelor adulte de cetățenie română	48
Anexa 3. Schema MNIR detaliată în cazul repatrierii victimelor de cetățenie română din țări de destinație	55



Lista figurilor

FIGURA 1. ANITP ca punct central de notificare	11
FIGURA 2. Perspectiva legală și perspectiva victimologică	13
FIGURA 3. Victima potențială, prezumată și identificată	16
FIGURA 4. Detectarea, sesizarea, notificarea și identificarea victimei	17
FIGURA 5. Actorii responsabili în procesul de sesizare și notificare a victimelor	18
FIGURA 6. Aplicarea MNIR prin organele de cercetare penală ca prim punct de contact	24
FIGURA 7. Aplicarea MNIR prin ANITP ca prim punct de contact	30
FIGURA 8. Aplicarea MNIR prin furnizorii publici sau privați de servicii (FPPSS) ca prim punct de contact	36
FIGURA 9. Aplicarea MNIR într-un caz de repatriere dintr-o țară de destinație	42

Lista acronimelor

ANITP	Agenția Națională Împotriva Traficului de Persoane
BCCO	Brigada de Combatere a Criminalității Organizate
CR ANITP	Centrul Regional al Agenției Naționale Împotriva Traficului de Persoane
DCCO	Direcția de Combatere a Criminalității Organizate
DGASPC	Direcții Generale de Asistență Socială și Protecția Copilului
DIICOT	Direcția de Investigare a Infracțiunilor de Criminalitate Organizată și Terorism
FPPSS	Furnizori publici sau privați cu servicii specializate în domeniul traficului de persoane
IGI	Inspectoratul General pentru Imigrări
IGPR	Inspectoratul General al Poliției Române
MNIR	Mecanismul Național de Identificare și Referire
OIM	Organizația Internațională pentru Migrație
ONG	Organizație non-guvenamentală
SCCO	Serviciul de Combatere a Criminalității Organizate

— 1. Ce reprezintă acest GHID PRACTIC?



Acest ghid își propune să ofere specialiștilor îndrumare în privința aplicării uniforme a Mecanismului Național de Identificare și Referire (MNIR), în concordanță cu procedurile existente referitoare la traficul de persoane, în cazul victimelor adulte de cetățenie română.

De asemenea, ghidul urmărește armonizarea cu modalitățile de detectare, identificare și referire a potențialelor cazuri de trafic, precum și definirea acțiunilor esențiale pentru asigurarea accesului unei victime la servicii specializate.

Ghidul pornește de la prevederile Mecanismului Național de Identificare și Referire adoptat prin Hotărârea de Guvern nr. 88/2023¹ și poate fi folosit ca un instrument util pentru specialiști care:

- intră în contact cu victime ale traficului de persoane și/sau;
- au primit sesizări sau notificări cu privire la un potențial caz de trafic de persoane.

¹ Mecanism Național din 31 ianuarie 2023 de identificare și referire a victimelor traficului de persoane, anip.mai.gov.ro.

2. Cui se ADRESEAZĂ?

Acest ghid se adresează actorilor naționali specializați în domeniul traficului de persoane:

- specialiști din cadrul ANITP;
- specialiști din cadrul DCCO/DIICOT;
- specialiști din cadrul IGPR, Poliției de Frontieră, IGI etc.;
- specialiști din cadrul DGASPC-urilor;
- specialiști din cadrul furnizorilor publici și privați de servicii specializate pentru victimele traficului de persoane;
- specialiști din cadrul OIM.

2.1. Rolul instituțiilor și organizațiilor cu atribuții în domeniu în cadrul MNIR

Tabelul 1 reprezintă lista actorilor naționali specializați în domeniul traficului de persoane și rolul acestora în implementarea MNIR.

ACTOR SPECIALIZAT	ROLUL ÎN CADRUL MNIR
Agenția Națională Împotriva Traficului de Persoane (ANITP)	<p>Punct central de notificare în cadrul MNIR:</p> <ul style="list-style-type: none"> ➤ Primește notificări cu privire la toate victimele potențiale/prezuate/identificate, detectate/ identificate atât în România, cât și la nivel transnațional; victime cetățeni români și victime cetățeni străini, victime adulte și victime minore; ➤ Gestionează linia de asistență antitrafic – Tel Verde;

ACTOR SPECIALIZAT

ROLUL ÎN CADRUL MNIR

Agenția Națională
Împotriva Traficului
de Persoane (ANITP)

- Realizează/contribuie la evaluarea inițială a nevoilor și a riscurilor;
- Informează victimele în legătură cu drepturile lor;
- Referă victimele către furnizori publici sau privați de servicii specializate;
- Sprijină participarea victimelor în cadrul procesului penal;
- Contribuie la pregătirea repatrierii asistate a victimelor și la realizarea măsurilor stabilite în acest sens;
- Monitorizează măsurile de protecție și asistență acordate victimelor;
- Implementează, cu acordul informat al victimei, în SIMEV – Sistemul Integrat de Monitorizare și Evaluare a Victimelor – datele cu caracter personal și informațiile referitoare la situația de trafic;
- Monitorizează implementarea MNIR la nivel național și face propuneri de modificare și îmbunătățire în funcție de rezultatele implementării și de noile tendințe în evoluția fenomenului.

Direcția de Combater
a Criminalității
Organizate (DCCO)

Desfășoară și coordonează activitatea de combatere a criminalității organizate la nivel național. DCCO are în subordine Brigăzi și Servicii (BCCO și SCCO) care asigură desfășurarea atribuțiilor la nivel zonal și județean și contribuie la identificarea victimelor traficului de persoane.







- Contribuie la identificarea victimelor traficului de persoane;
- Notifică ANITP în legătură cu victimele traficului de persoane;
- Contribuie la evaluarea riscurilor privind securitatea fizică a victimelor;
- Sprijină ANITP/ONG și DGASPC pentru implementarea măsurilor speciale de asistență și protecție a victimelor în cadrul procesului penal;
- Informează victimele în legătură cu drepturile pe care le au;
- Asigură respectarea dreptului victimei traficului de persoane la perioada de recuperare și reflecție.

ACTOR SPECIALIZAT









ROLUL ÎN CADRUL MNIR

Direcția de Investigare a Infracțiunilor de Criminalitate Organizată și Terorism (DIICOT)

Specializată în investigarea și combaterea infracțiunilor de criminalitate organizată și terorism. DIICOT, structura centrală, are reprezentare națională prin 14 servicii și 26 birouri teritoriale și contribuie la identificarea victimelor traficului de persoane.

-  Contribuie la identificarea victimelor traficului de persoane;
-  Notifică ANITP în legătură cu victimele traficului de persoane;
-  Contribuie la evaluarea riscurilor privind securitatea fizică a victimelor și impune măsuri specifice de securitate;
-  Solicită suportul ANITP în cadrul Programului național de coordonare a victimelor în procesul penal;
-  Informează victimele în legătură cu drepturile pe care le au;
-  Asigură respectarea dreptului victimei traficului de persoane la perioada de recuperare și reflecție.

Furnizorii publici sau privați de servicii sociale/servicii specializate de protecție și asistență pentru victimele traficului de persoane, adulți și minori (FPPSS)

-  Contribuie la identificarea victimelor traficului de persoane;
-  Notifică ANITP în legătură cu fiecare victimă potențială, prezumată, identificată care își dă consimțământul. În cazul notificării unei victime minore, consimțământul părintelui/reprezentantului legal va fi solicitat doar dacă notificarea se face în scopul monitorizării cazului;
-  Contribuie la asistarea victimei la repatriere;
-  Contribuie la evaluarea riscurilor și a nevoilor speciale;
-  Informează victimele în legătură cu drepturile pe care le au;
-  Asistă și protejează victimele în situație de criză;
-  Asistă victimele în programe de (re)integrare;
-  Contribuie la implementarea Programului național de coordonare a victimelor în procesul penal.

ACTOR SPECIALIZAT

Organizația
Internațională pentru
Migrație (OIM)

ROLUL ÎN CADRUL MNIR

Asigură asistență specializată: servicii de repatriere voluntară umanitar asistată și de (re)integrare, atât pentru cetățenii români aflați în situație de vulnerabilitate pe teritoriul altor state, cât și pentru cetățenii străini aflați în situație de vulnerabilitate pe teritoriul României.

- Organizează repatrierea asistată pentru victime cetățeni români traficați în altă țară și pentru victime cetățeni străini traficați în România;
- Contribuie la identificarea victimelor traficului de persoane;
- Contribuie la evaluarea riscurilor în cazul victimelor care beneficiază de repatriere asistată.

În baza consimțământului victimei de a notifica autoritățile, OIM:

- Notifică ANITP în legătură cu victima potențială, prezumată, identificată care își dă consimțământul;
- Notifică Secția Consulară din cadrul MAE cu privire la repatrierea victimei cetățean român;
- Notifică IGI cu privire la repatrierea victimei cetățean străin;
- Referă victima către servicii specializate în baza protocoalelor de colaborare;
- În cazul minorilor, notifică DGASPC înaintea finalizării demersurilor de întoarcere în țară.

2.2. ANITP – punct central de notificare

Agenția Națională Împotriva Traficului de Persoane (ANITP) este punct central de notificare în cadrul MNIR. Figura 1 de mai jos reprezintă atribuțiile principale ale ANITP ca punct central de notificare și relațiile de colaborare ale acesteia cu alți actori naționali specializați în domeniul traficului de persoane.



Figura 1. ANITP ca punct central de notificare
Sursă: ANITP

— 3. Procesul de identificare și referire **A UNEI VICTIME**

Identificarea victimelor traficului de persoane este procesul de evaluare și constatare a faptului că o persoană este victimă a traficului de persoane. Constituie prima etapă a MNIR.

Identificarea victimelor traficului de persoane trebuie să urmărească, pe lângă semne și indicatori, în egală măsură, identificarea factorilor care au condus sau au contribuit la intrarea persoanei în procesul traficului de persoane, vulnerabilitatea în care acea persoană s-a aflat, traumele din timpul procesului de trafic, dar și consecințele pe termen lung, cum ar fi stigmatizarea, problemele de sănătate, pierderile economice etc.

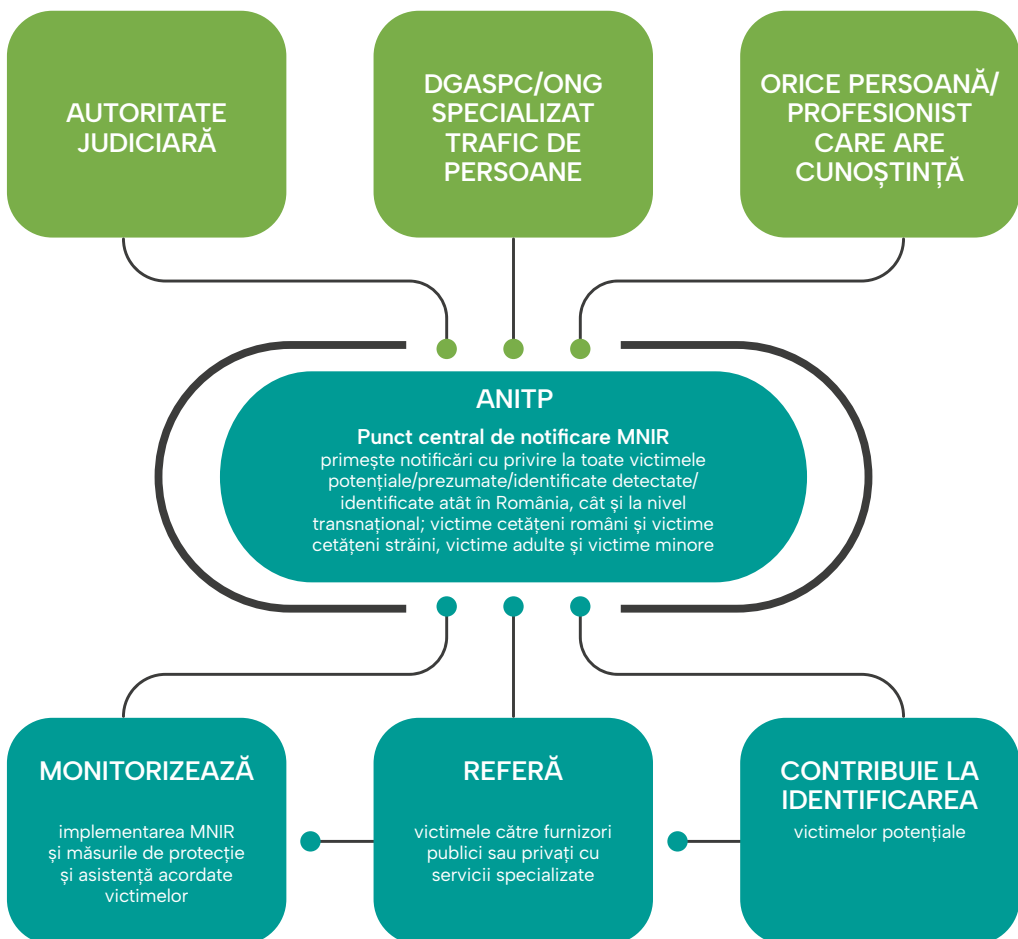

Indiferent de personalul specializat care realizează interviul de identificare a victimelor prezumate, acesta trebuie să țină cont de două perspective majore: perspectiva legală și perspectiva victimologică (vezi Figura 2, pagina 13).



PERSPECTIVA LEGALĂ

Din perspectiva organelor judiciare specializate, identificarea are loc în contextul activităților de cercetare și urmărire penală, care vizează strângerea probelor necesare cu privire la existența infracțiunii de trafic de persoane/minori, precum și în contextul acțiunilor specifice de aplicare a legii.

PERSPECTIVA VICTIMOLOGICĂ

Victimele traficului de persoane pot fi victime ale violenței fizice sau sexuale, drepturile și libertățile le sunt negate ori nerespectate, sunt supuse exploatării pe perioade mai scurte sau mai îndelungate de timp. Toate aceste caracteristici și consecințele în plan psihosocial sunt prezente, iar particularitățile fiecărui caz vor furniza indiciile pentru identificarea unui posibil caz de trafic de persoane.



Se recomandă ca interviul de identificare să fie realizat de către o persoană de același sex cu victima, dacă victima dorește acest lucru, cu condiția ca desfășurarea interviului să nu fie afectată.

3.1. Detectarea, notificarea și identificarea victimei

Legislația penală² prevede obligația de a sesiza a fiecărui cetățean care are cunoștință despre un potențial caz de trafic sau exploatare a persoanelor vulnerabile și în special a celor care pot întâlni, prin natura muncii lor, victime ale traficului.



Fapta persoanei care, luând cunoștință de comiterea unei fapte prevăzute de legea penală, de trafic și exploatare a persoanelor vulnerabile ori contra libertății și integrității sexuale, săvârșite față de un minor, nu înștiințează de îndată autoritățile se pedepsește cu închisoare de la 6 luni la 2 ani.

Articolul 266 alin. 1^{^1} din Codul Penal



Funcționarul public care, luând cunoștință de săvârșirea unei fapte prevăzute de legea penală în legătură cu serviciul în cadrul căruia își îndeplinește sarcinile, omite sesizarea de îndată a organelor de urmărire penală se pedepsește cu închisoare de la 3 luni la 3 ani sau cu amendă.

Articolul 267 din Codul Penal

² Articolul 266 alin. 1^{^1} din Codul Penal.

De asemenea, Articolul 291 din
Codul de Procedură Penală prevede:



Sesizările făcute de persoane cu funcții de conducere și de alte persoane:

(1) Orice persoană cu funcție de conducere în cadrul unei autorități a administrației publice sau în cadrul altor autorități publice, instituții publice ori al altor persoane juridice de drept public, precum și orice persoană cu atribuții de control, care, în exercitarea atribuțiilor lor, au luat cunoștință de săvârșirea unei infracțiuni pentru care acțiunea penală se pune în mișcare din oficiu, sunt obligate să sesizeze de îndată organul de urmărire penală și să ia măsuri pentru ca urmele infracțiunii, corpurile delictive și orice alte mijloace de probă să nu dispară.

(2) Orice persoană care exercită un serviciu de interes public pentru care a fost investită de autoritățile publice sau care este supusă controlului ori supravegherii acestora cu privire la îndeplinirea respectivului serviciu de interes public, care în exercitarea atribuțiilor sale a luat cunoștință de săvârșirea unei infracțiuni pentru care acțiunea penală se pune în mișcare din oficiu, este obligată să sesizeze de îndată organul de urmărire penală.

Articolul 291 din Codul de Procedură Penală



În funcție de momentul din procesul de identificare, victima poate fi potențială, prezumată sau identificată (vezi Figura 3 de mai jos):



Figura 3. Victima potențială, prezumată și identificată

Sursă: MNIR

Detectarea victimei traficului de persoane este acțiunea care presupune depistarea indiciilor cu privire la faptul că o persoană este o potențială victimă a traficului, determinând **sesizarea faptei** și, după caz, **notificarea victimei** cu acordul acesteia. Cazurile sesizate sunt filtrate, analizate și evaluate în principal prin realizarea unui interviu care presupune adresarea de întrebări ce urmăresc **identificarea** elementelor constitutive ale infracțiunii de trafic de persoane și a indicatorilor de trafic, menită să determine existența infracțiunii și calitatea de victimă prezumată a traficului de persoane, determinând **referirea** victimei către servicii de protecție și asistență.

În procesul de identificare a unei victime există câțiva pași de urmat (vezi Figura 4, pagina 17):

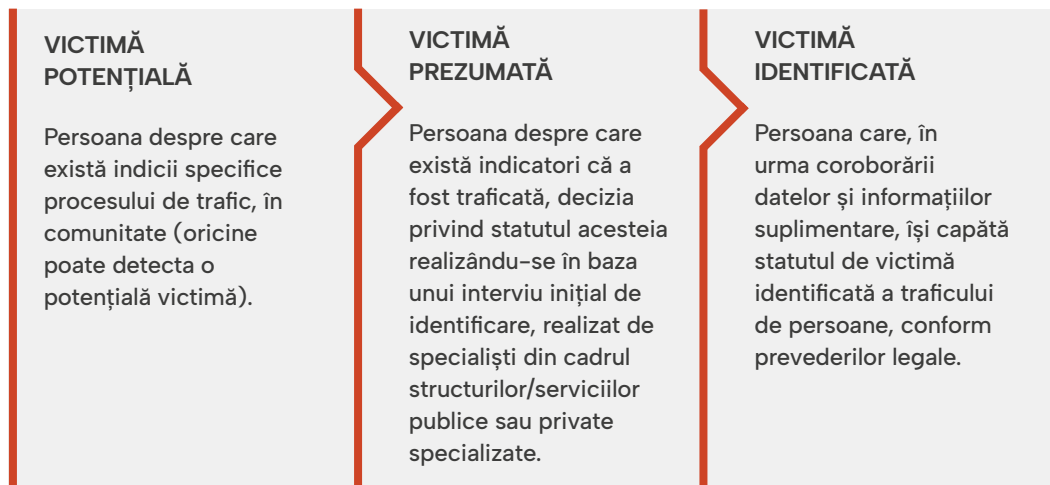
- PASUL 1.** Detectarea victimei potențiale sau autodectarea
- PASUL 2.** Sesizarea faptei și notificarea victimei potențiale
- PASUL 3.** Identificarea formală a victimei prezumate în urma unui interviu realizat de autoritățile sau organizațiile specializate

1.

DETECTAREA

depistarea indiciilor care sugerează o posibilă situație de trafic și a victimelor potențiale.

AUTODETECTAREA

raportarea realizată direct de către victima potențială.

2.

A. SESIZAREA FAPTEI

anunțarea organelor de urmărire penală privind existența unor suspiciuni rezonabile cu privire la săvârșirea unei infracțiuni de trafic de persoane.

B. NOTIFICAREA VICTIMEI

cu acordul acesteia, către ANITP sau alți furnizori de servicii în vederea facilitării accesului la servicii specializate (în cazul victimelor minore, notificarea se face la DGASPC fără a mai fi nevoie de acordul victimei).

3.

IDENTIFICAREA

cazurile sesizate/notificate sunt filtrate, analizate și evaluate, în principal, prin realizarea unui interviu.

Sursa: MNIR

Figura 4. Detectarea, sesizarea, notificarea și identificarea victimei



3.2. Cine și cui raportează un potențial caz?

Raportarea cazului poate fi făcută de orice cetățean care detectează un potențial caz de trafic de persoane.

Raportarea cazului către autorități se face prin sesizarea organelor de urmărire penală (DIICOT și structurile din subordine, DCCO și structurile din subordine) și, cu acordul victimei, prin notificarea Agenției Naționale Împotriva Traficului de Persoane (ANITP) în vederea referirii spre asistență și protecție. Sesizarea are caracter obligatoriu, pe când notificarea ANITP este condiționată de consimțământul informat al victimei adulte (vezi Figura 5 de mai jos).



Figura 5. Actorii responsabili în procesul de sesizare și notificare a victimelor

3.3. Referirea unei victime

Odată cu interviul de identificare a victimei se realizează și evaluarea inițială a riscurilor și a nevoilor de asistență și protecție pentru a identifica riscurile imediate legate de securitatea fizică și emoțională a victimei, precum și nevoile de asistență și protecție, în scopul stabilirii și asigurării măsurilor specifice prin care victima poate fi protejată și asistată și în scopul referirii acesteia către serviciile de care are nevoie.

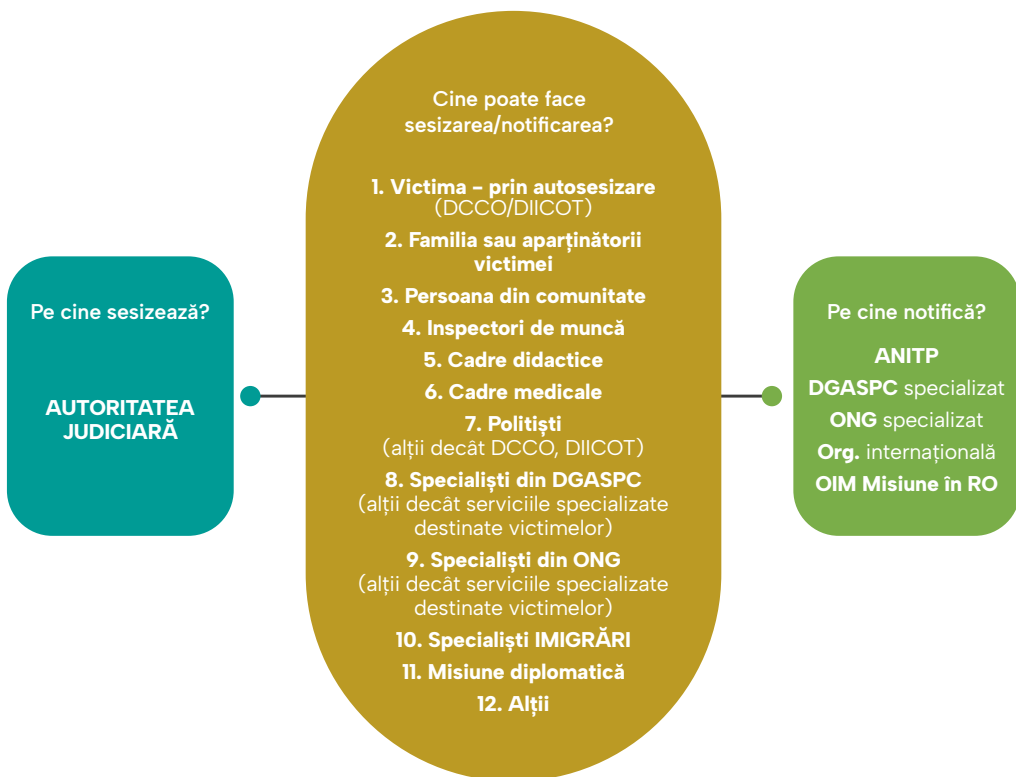

Referirea se aplică în cazul **tuturor victimelor traficului de persoane**, indiferent de decizia acestora de a participa sau nu în cadrul procesului penal, și se face pe baza informațiilor colectate în interviul de identificare, a evaluării inițiale a riscurilor și nevoilor și ținând cont de opinia victimei. Specialiștii ANITP și/sau cei ai furnizorilor publici sau privați de servicii specializate vor identifica serviciile de asistență și protecție necesare și disponibile în funcție de nevoile specifice ale fiecărei victime.

Înainte de efectuarea referirii, victima este pe deplin informată despre serviciile de asistență și protecție disponibile și poate alege serviciul pe care și-l dorește. Trebuie menționat faptul că victima trebuie să își dea consimțământul pentru referire.

Formulare conținute în MNIR:

- F1. Formular de notificare privind victima potențială a traficului de persoane/minori
- F2. Formular privind consimțământul informat pentru interviul de identificare
- F3. Formular privind interviul de identificare
- F4. Formular de informare cu privire la drepturi și consimțământul pentru referire
- F5. Formular privind evaluarea inițială a riscurilor și a nevoilor de asistență și protecție
- F6. Formular privind planul de management al riscurilor și nevoilor imediate
- F7. Formular privind referirea
- F8. Formular privind referirea transnațională

— 4. Scenarii de IMPLEMENTARE A MNIR

Următoarea secțiune analizează, prin intermediul a patru scenarii, diferite situații de implementare a MNIR de către specialiștii din domeniu, din momentul în care o victimă a traficului de persoane este detectată și până în momentul în care este referită către serviciile de asistență.

Cele patru scenarii prezintă parcursul unui potențial caz de trafic de persoane în funcție de specialiștii care iau contact primii cu victima (sau punctul principal de contact).

Fiecare scenariu prezintă detaliat acțiunile pe care punctul principal de contact trebuie să le întreprindă pentru a implementa eficient MNIR și conține, de asemenea, un grafic simplificat al acestor acțiuni.

Este important de subliniat că fiecare caz este distinct și solicită o abordare personalizată a acestor etape, adaptată la cerințele specifice ale fiecărui caz în parte.

Scenariile analizate sunt următoarele:

1. Când un caz este sesizat la BCCO/DICOT;
2. Când un caz este notificat la ANITP;
3. Când un caz este notificat la furnizorii publici sau privați cu servicii specializate în domeniul traficului de persoane (FPPSS);
4. Când un caz implică repatrierea dintr-o țară de destinație prin intermediul ANITP/FPPSS.



4.1. Scenariul 1. Când un caz este sesizat la BCCO/DIICOT

În momentul în care un potențial caz de trafic de persoane este sesizat la Brigada de Combatere a Criminalității Organizate (BCCO) sau la Direcția de Investigare a Infracțiunilor de Criminalitate Organizată și Terorism (DIICOT), trebuie parcurse următoarele etape:

- 1. Sesizare.** BCCO/DIICOT înregistrează sesizarea cazului.
- 2. Vârsta, identitate, acoperirea nevoilor de bază.** BCCO/DIICOT stabilește vârsta, identitatea și asigură acoperirea nevoilor de bază ale victimei cu sprijinul autorităților competente și al furnizorilor publici sau privați de servicii. Acoperirea nevoilor de bază presupune facilitarea accesului la hrană, îmbrăcăminte, servicii medicale de urgență, adăpost, apelând la rețeaua de servicii din zona de competență. Această acțiune este esențială înainte de audierea victimei și pe parcursul următoarelor etape.
- 3. Identificare.** BCCO/DIICOT cercetează infracțiunea și face identificarea victimei, care constă în luarea unei declarații în calitate de persoană vătămată sau în calitate de martor, urmărind totodată și strângerea probelor necesare constatării infracțiunii de trafic de persoane. În urma audierii victimei, BCCO/DIICOT stabilește statutul de victimă identificată.

În cazul în care victima nu este capabilă să ofere informații din cauza stresului sau din alte motive și trebuie luate măsuri urgente de protecție și asistență, specialistul care este în contact cu victima poate evalua riscurile și nevoile bazându-se exclusiv pe observație [vezi mai jos Etapa 7 (Evaluarea inițială a riscurilor și a nevoilor de asistență și protecție)]. Interviu (audierea victimei) se va realiza atunci când victima va fi stabilizată din punct de vedere fizic și emoțional.

4. Informare. În timpul audierii victimei, BCCO/DIICOT informează victima atât cu privire la drepturile care îi revin, cât și cu privire la serviciile de protecție și asistență disponibile (*MNIR, Formular F4*). Este esențială asigurarea că victima a înțeles informațiile care i s-au adus la cunoștință ca primă condiție a consimțământului victimei pentru toate etapele ulterioare.

Perioada de recuperare și reflecție. Dreptul la perioada de recuperare și reflecție reprezintă dreptul victimei traficului de persoane de a beneficia de un timp pentru recuperare, pentru evitarea influenței traficantilor și pentru luarea unei decizii în privința participării în cadrul procesului penal. Conform Legii nr. 678/2001, perioada de recuperare și reflecție este de până la 90 de zile, începând să curgă din momentul informării victimei prezumate cu privire la drepturi de către organele de urmărire penală/specialiștii ANITP.

5. Notificare. Cu acordul victimei, BCCO/DIICOT notifică ANITP.

6. Obținerea consimțământului informat pentru referire. BCCO/DIICOT, împreună cu ANITP (în cazul în care victima și-a dat consimțământul pentru a fi notificată ANITP) obține consimțământul informat al victimei pentru referirea către servicii de asistență și protecție (*MNIR, Formular F4*). Obținerea consimțământului este obligatorie în cazul victimelor adulte.

7. Evaluarea inițială a riscurilor și a nevoilor de asistență și protecție este realizată de către BCCO/DIICOT împreună cu ANITP (în cazul în care victima și-a dat consimțământul pentru a fi notificată ANITP) pe parcursul interviului de identificare a victimei potențiale.

8. Planul de management al riscurilor și nevoilor imediate. În funcție de rezultatele evaluării, BCCO/DIICOT, împreună cu ANITP (în cazul în care victima și-a dat consimțământul pentru a fi notificată ANITP), elaborează un plan de management al riscurilor și nevoilor imediate (*MNIR, Formular F6*). În vederea implementării măsurilor stabilite, în funcție de cerințele particulare ale cazului, vor colabora cu instituții și organizații din domeniul traficului de persoane sau din domenii conexe (polițiști din diverse structuri, jandarmi, medici, psihologi etc.).

- 9. Referire.** ANITP referă victima către servicii specializate în baza documentației de caz și ținând cont de opinia victimei (*MNIR, Formular F7*). Înainte de efectuarea referirii, victima este pe deplin informată despre serviciile de asistență și protecție disponibile, alege serviciul pe care îl dorește și își dă consimțământul pentru referire.
- 10. Protecție în situații de criză.** În cazul în care este necesar, BCCO/DIICOT va asigura victimelor protecția necesară conform Planului de management al riscurilor și nevoilor imediate și conform Planului de intervenție în situație de criză pentru acoperirea nevoilor realizat de managerul de caz desemnat de furnizorul specializat de servicii.
- 11. Participarea victimei în cadrul procesului penal.** Dacă în timpul perioadei de recuperare și reflecție victima prezumată decide să coopereze cu organele de urmărire penală, decizia sa este comunicată de către managerul de caz specialistului ANITP care facilitează comunicarea cu organele de urmărire penală. Perioada de recuperare și reflecție pentru persoanele cu privire la care există motive temeinice să se considere că sunt victime ale traficului de persoane este de până la 90 de zile. Perioada de recuperare și reflecție începe să curgă din momentul informării victimei prezumate cu privire la drepturi de către organele de urmărire penală [vezi mai sus Etapa 4 (Informare)].

Scenariul 1 este creat pe baza MNIR, iar etapele detaliate sunt prezentate în Anexa 2 a acestui ghid.

Figura 6 (paginile 24–25) ilustrează simplificat acest proces. Etapele prezentate în acest scenariu pot varia, în funcție de mai mulți factori, cum ar fi:

- consimțământul victimei pentru notificarea ANITP;
- consimțământul victimei pentru referire;
- concluziile evaluării inițiale a riscurilor și a nevoilor victimei.

De reținut că Etapa 3 (Identificare) are loc concomitent cu Etapa 4 (Informare). De asemenea, se recomandă ca Etapa 6 (Obținerea consimțământului pentru referire) să se deruleze concomitent cu Etapa 7 (Evaluarea inițială a riscurilor și a nevoilor de asistență și protecție) și Etapa 8 (Planul de management al riscurilor și nevoilor imediate), pentru a evita interviuarea repetată a victimei.

Mecanismul Național de Identificare și Referire

a victimelor adulte de cetățenie română ale traficului de persoane



Figura 6. Aplicarea MNIR prin organele de cercetare penală ca prim punct de contact

SCENARIUL 1: Când un caz este sesizat la organele de cercetare penală

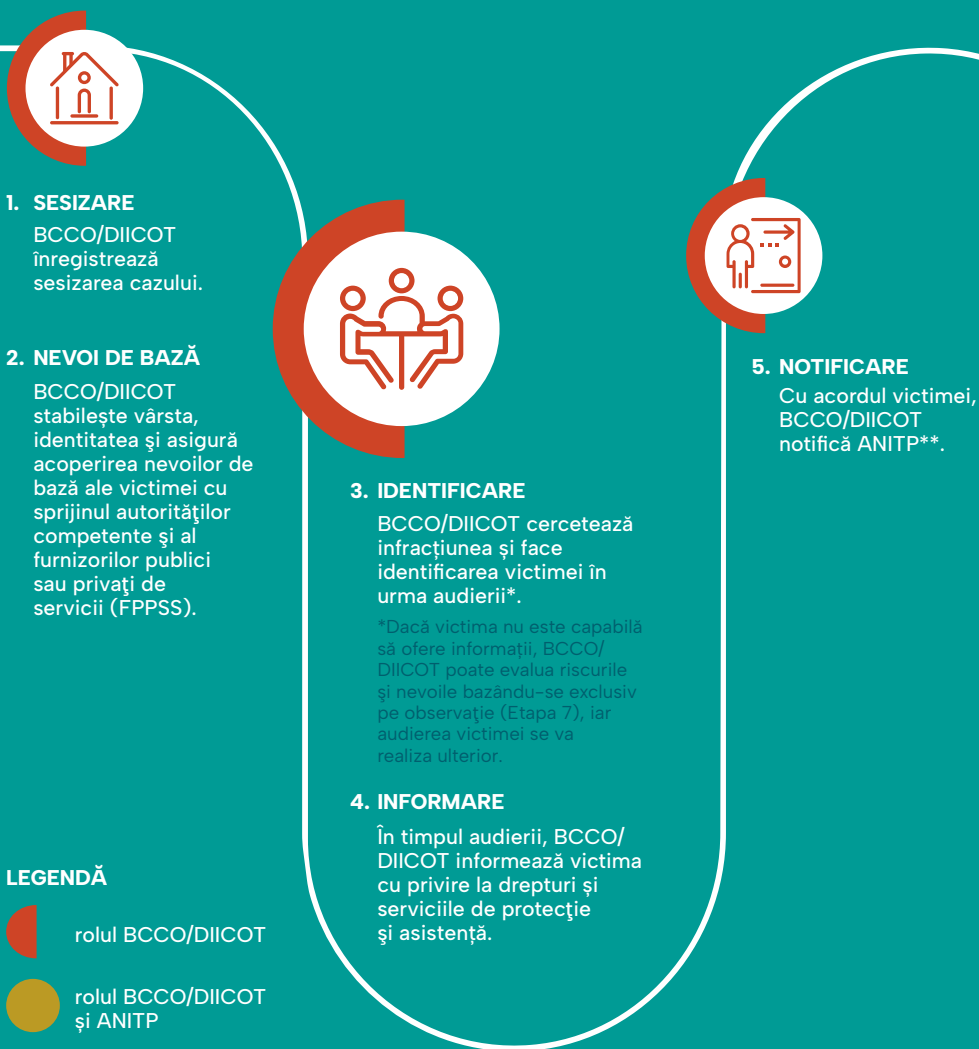

6. CONSIMȚĂMÂNT REFERIRE

BCCO/DIICOT și ANITP** obțin consimțământul informat al victimei pentru referire.

7. EVALUARE

BCCO/DIICOT și ANITP** fac evaluarea inițială a riscurilor și a nevoilor de asistență și protecție.

8. PLAN MANAGEMENT

BCCO/DIICOT și ANITP** elaborează, împreună cu victima, un plan de management al riscurilor și nevoilor imediate.



10. PROTECȚIE

În situații de criză, BCCO/DIICOT asigură victimelor protecția necesară.



9. REFERIRE

ANITP** referă victima către servicii în baza documentației de caz și ținând cont de opinia victimei.





11. PROCES PENAL

Victima prezumată are dreptul la o perioadă de recuperare și reflecție de maxim 90 de zile, din momentul informării, pentru a decide dacă va participa în cadrul procesului penal.

**în cazul în care victima și-a dat consimțământul pentru a fi notificată ANITP

4.2. Scenariul 2. Când un caz este notificat la ANITP



În momentul în care un potențial caz de trafic de persoane este notificat la ANITP, trebuie parcurse următoarele etape:

- 1. Detectare/Autodectare.**
- 2. Notificare.** ANITP înregistrează notificarea cazului.
- 3. Vârstă, identitate, acoperirea nevoilor de bază.** ANITP stabilește vârsta, identitatea și asigură acoperirea nevoilor de bază ale victimei cu sprijinul autorităților competente și al furnizorilor publici sau privați de servicii. Acoperirea nevoilor de bază presupune facilitarea accesului la hrană, îmbrăcăminte, servicii medicale de urgență, adăpost, apelând la rețeaua de servicii din zona de competență. Această acțiune este esențială înainte de audierea victimei și pe parcursul următoarelor etape.
- 4. Consimțământul informat pentru interviul de identificare.** ANITP obține consimțământul informat și scris al victimei pentru realizarea interviului de identificare (*MNIR, Formular F2*).
 În cazul în care victima nu își dă consimțământul pentru realizarea interviului de identificare, ANITP va sesiza cazul la organele de urmărire penală, care, la rândul lor, vor realiza doar cercetarea infracțiunii.
- 5. Identificare.** ANITP realizează interviul de identificare a victimei după ce victima și-a dat consimțământul informat pentru realizarea interviului de identificare. Se recomandă ca interviul de identificare (*MNIR, Formular F3*) să fie realizat de către o persoană de același sex cu victima, dacă victima dorește acest lucru, cu condiția ca desfășurarea interviului să nu fie afectată. În urma interviului, ANITP stabilește statutul de victimă prezumată.
 Observațiile din Scenariul 1, Etapa 3 (Identificare) referitoare la cazurile care necesită măsuri urgente de protecție și asistență se aplică și la Scenariul 2.

6. **Sesizare.** ANITP sesizează cazul la organele de urmărire penală, privind existența unor suspiciuni rezonabile cu privire la săvârșirea unei infracțiuni de trafic de persoane.
 7. **Informare.** ANITP, împreună cu BCCO/DIICOT, informează victima atât cu privire la drepturile care îi revin, cât și cu privire la serviciile de protecție și asistență disponibile (*MNIR, Formular F4*). Este esențială asigurarea că victima a înțeles informațiile care i s-au adus la cunoștință ca primă condiție a consimțământului victimei pentru toate etapele ulterioare.
-  **Observațiile din Scenariul 1, Etapa 4 (Informare) referitoare la perioada de recuperare și reflecție se aplică și la Scenariul 2.**
8. **Consimțământul informat pentru referire.** ANITP obține consimțământul informat al victimei pentru referirea către servicii de asistență și protecție (*MNIR, Formular F4*). În această etapă este importantă obținerea acordului victimei pentru implementarea datelor cu caracter personal în SIMEV. Obținerea consimțământului este obligatorie în cazul victimelor adulte. Pentru prelucrarea datelor cu caracter statistic (vârstă, recrutare, exploatare, zona de proveniență, studii, etc.) nu este nevoie de consimțământul victimei.
 9. **Evaluarea inițială a riscurilor și a nevoilor de asistență și protecție.** ANITP, împreună cu BCCO/DIICOT, realizează evaluarea inițială a riscurilor și a nevoilor de asistență și protecție (*MNIR, Formular F5*).
 10. **Planul de management al riscurilor și nevoilor imediate.** ANITP și BCCO/DIICOT elaborează, împreună cu victima, un plan de management al riscurilor și nevoilor imediate (*MNIR, Formular F6*). În vederea implementării măsurilor stabilite, în funcție de cerințele particulare ale cazului, ANITP va colabora cu instituții și organizații din domeniul traficului de persoane sau din domenii conexe (polițiști din diverse structuri, jandarmi, medici, psihologi etc.). Planul de management al riscurilor și nevoilor imediate cuprinde un set de acțiuni și responsabili cu implementarea lor în funcție de riscurile și nevoile identificate, de gradul de risc și gradul de urgență.

- 11. Referire.** ANITP referă victima către servicii în baza documentației de caz și ținând cont de opinia victimei (*MNIR, Formular F7*). Înainte de efectuarea referirii, victima este pe deplin informată despre serviciile de asistență și protecție disponibile, alege serviciul pe care îl dorește și își dă consimțământul pentru referire.

Referirea se face în baza documentației de caz, de preferat, din momentul obținerii consimțământului, astfel încât să poată fi pregătite:

-  primirea victimei;
-  serviciile urgente de care are nevoie;
-  desemnarea managerului de caz și stabilirea echipei de asistență.

În mod deosebit, informațiile despre problemele de sănătate și riscurile legate de securitatea fizică sunt transmise furnizorului de servicii în timp util, pentru a fi luate măsuri. În același timp, furnizorul de servicii este informat despre sosirea victimei (numele persoanei, ora sosirii, persoanele însoțitoare).

- 12. Asistență și protecție în situații de criză.** ANITP și BCCO/DIICOT se vor asigura că victimele beneficiază de asistența și, respectiv, de protecția necesară, conform Planului de management al riscurilor și nevoilor imediate și conform Planului de intervenție în situație de criză pentru acoperirea nevoilor, realizat de managerul de caz desemnat de furnizorul specializat de servicii.

- 13. Participarea victimei în cadrul procesului penal.** Dacă în timpul perioadei de recuperare și reflecție victima prezumată decide să coopereze cu organele de urmărire penală, decizia sa este comunicată de către managerul de caz specialistului ANITP care facilitează comunicarea cu organele de urmărire penală.

Scenariul 2 este creat pe baza MNIR, iar etapele detaliate sunt prezentate în Anexa 2 a acestui ghid.

Figura 7 (paginile 30–31) ilustrează simplificat acest proces. Etapele prezentate în acest scenariu pot varia, în funcție de mai mulți factori, cum ar fi:

- consimțământul victimei pentru realizarea interviului de identificare;
- consimțământul victimei pentru referire;
- concluziile evaluării inițiale a riscurilor și a nevoilor victimei.

De reținut că Etapa 7 (Informare) are loc concomitent cu Etapa 8 (Consimțământul informat pentru referire), Etapa 9 (Evaluarea inițială a riscurilor și a nevoilor de asistență și protecție) și Etapa 10 (Planul de management al riscurilor și nevoilor imediate) pentru a evita interviuarea repetată a victimei.



Mecanismul Național de Identificare și Referire

a victimelor adulte de cetățenie română ale traficului de persoane

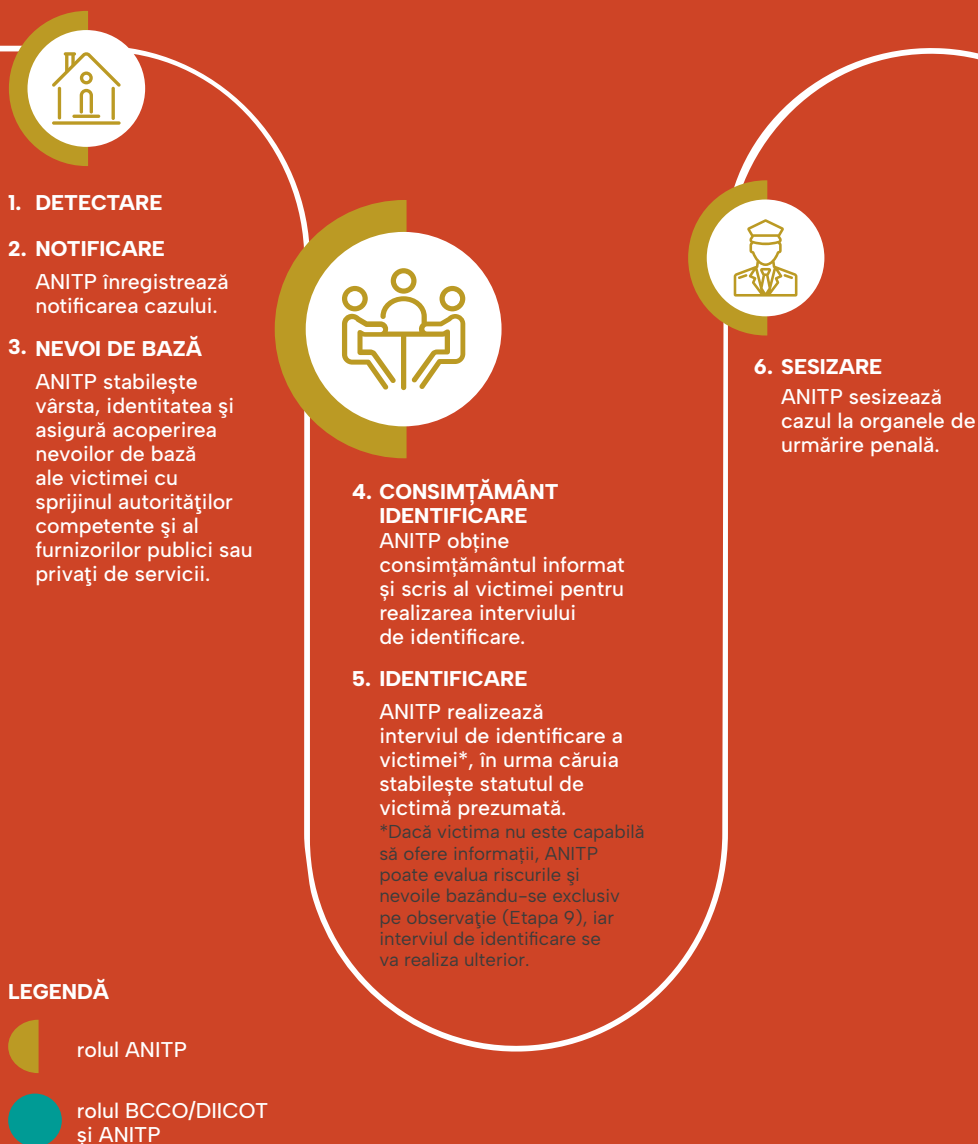

SCENARIUL 2: Când un caz este notificat la ANITP



7. INFORMARE

ANITP, împreună cu BCCO/DIICOT, informează victima cu privire la drepturi și serviciile de protecție și asistență.

8. CONSIMȚĂMÂNT REFERIRE

ANITP obține consimțământul informat al victimei pentru referirea către servicii.

9. EVALUARE

ANITP, împreună cu BCCO/DIICOT, realizează evaluarea inițială a riscurilor și a nevoilor de asistență și protecție.

10. PLAN MANAGEMENT

ANITP și BCCO/DIICOT, elaborează, împreună cu victima, un plan de management al riscurilor și nevoilor imediate.



12. ASISTENȚĂ ȘI PROTECȚIE

ANITP și BCCO/DIICOT se asigură că victimele beneficiază de asistență și, respectiv, de protecția necesară.



11. REFERIRE

ANITP referă victima către servicii în baza documentației de caz și ținând cont de opinia victimei.



13. PROCES PENAL

Victima prezumată are dreptul la o perioadă de recuperare și reflecție de maxim 90 de zile pentru a decide dacă va participa în cadrul procesului penal. ANITP va facilita comunicarea victimei cu organele de cercetare penală.

4.3. Scenariul 3. Când un caz este notificat la furnizorii publici sau privați cu servicii specializate în domeniul traficului de persoane (FPPSS)

În momentul în care un potențial caz de trafic de persoane este notificat la furnizorii publici/privați de servicii specializate (FPPSS), trebuie parcurse următoarele etape:

- 1. Detectare/Autodetectare.**
- 2. Vârstă, identitate, acoperirea nevoilor de bază.** FPPSS stabilește vârsta, identitatea și asigură acoperirea nevoilor de bază ale victimei cu sprijinul autorităților competente și al altor furnizori publici sau privați de servicii. Acoperirea nevoilor de bază presupune facilitarea accesului la hrană, îmbrăcăminte, servicii medicale de urgență, adăpost, apelând la rețeaua de servicii din zona de competență. Această acțiune este esențială înainte de audierea victimei și pe parcursul următoarelor etape.
- 3. Consimțământul informat pentru interviul de identificare.** În cazul notificării unui potențial caz de trafic de persoane, specialiștii FPPSS obțin mai întâi consimțământul informat și scris al victimei pentru realizarea interviului de identificare (*MNIR, Formular F2*).

În cazul în care victima nu își dă consimțământul pentru realizarea interviului de identificare, FPPSS va sesiza cazul la organele de urmărire penală (Art. 291 Cod de Procedură Penală), după care se aplică Scenariul 1.

- 4. Identificare.** Specialiștii FPPSS realizează interviul de identificare a victimei după ce victima și-a dat consimțământul informat pentru realizarea acestuia.

Observațiile din Scenariul 1, Etapa 3 (Identificare) referitoare la cazurile care necesită măsuri urgente de protecție și asistență se aplică și la Scenariul 3.

- 5. Informare.** Specialiștii FPPSS informează victima atât cu privire la drepturile care îi revin, cât și cu privire la serviciile de protecție și asistență disponibile (*MNIR, Formular F4*).
-  **Observațiile din Scenariul 1, Etapa 4 (Informare) referitoare la perioada de recuperare și reflecție se aplică și la Scenariul 3.**
- 6. Sesizare.** După realizarea interviului de identificare și informare, FPPSS sesizează cazul la organele de cercetare penală.
- 7. Notificare.** Cu acordul victimei, FPPSS notifică cazul la ANITP. În această etapă este importantă obținerea acordului victimei pentru implementarea datelor cu caracter personal în SIMEV. Pentru prelucrarea datelor cu caracter statistic (vârstă, recrutare, exploatare, zona de proveniență, studii, etc.) nu este nevoie de consimțământul victimei.
- 8. Consimțământul informat pentru referire.** Specialiștii FPPSS obțin consimțământul informat al victimei pentru referirea către servicii de asistență și protecție (*MNIR, Formular F4*). Obținerea consimțământului este obligatorie în cazul victimelor adulte.
- 9. Evaluarea inițială a riscurilor și a nevoilor de asistență și protecție.** Specialiștii FPPSS realizează, împreună cu BCCO/DIICOT, evaluarea inițială a riscurilor și a nevoilor de asistență și protecție (*MNIR, Formular F5*).
- 10. Planul de management al riscurilor și nevoilor imediate.** Specialiștii FPPSS și BCCO/DIICOT elaborează, împreună cu victima, un plan de management al riscurilor și nevoilor imediate (*MNIR, Formular F6*). Observațiile din Scenariul 2, Etapa 10 (Planul de management al riscurilor și nevoilor imediate) se aplică și la Scenariul 3.
- 11. Referire.** Specialiștii FPPSS referă victima către servicii în baza documentației de caz și ținând cont de opinia victimei (*MNIR, Formular F7*). Observațiile din Scenariul 2, Etapa 11 (Referire) se aplică și la Scenariul 3.

12. Asistență și protecție în situații de criză. La preluarea cazului referit, FPPSS care se ocupă de asistența victimei va desemna un manager de caz care, în baza informațiilor din documentația transmisă (evaluarea inițială a riscurilor și a nevoilor) va realiza un Plan de intervenție în situație de criză pentru acoperirea nevoilor prin acordarea de servicii individualizate și va implementa măsurile din Planul de management al riscurilor și nevoilor imediate.

În funcție de evaluarea nevoilor și a riscurilor, furnizorii de servicii vor referi la rândul lor victimele altor furnizori de servicii complementare specializate în asistarea diferitelor categorii vulnerabile cărora victimele le pot aparține (de exemplu: persoane cu dizabilități, persoane infectate cu HIV, persoane toxico-dependente, victime ale violenței domestice).

Perioada optimă de acordare a asistenței în criză este de trei luni și poate să coincidă cu perioada maximă de recuperare și reflecție.

13. Participarea victimei în cadrul procesului penal. Dacă în timpul perioadei de recuperare și reflecție victima prezumată decide să coopereze cu organele de urmărire penală, decizia sa este comunicată de către managerul de caz al FPPSS specialistului ANTP care facilitează comunicarea cu organele de urmărire penală.

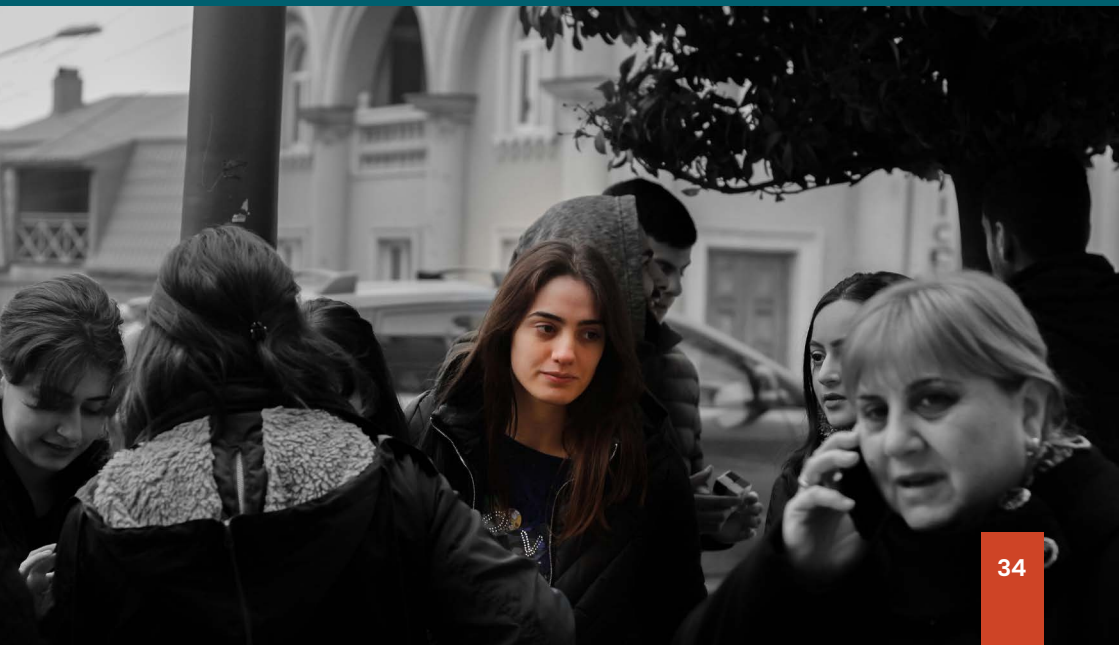

Scenariul 3 este creat pe baza MNIR, iar etapele detaliate sunt prezentate în Anexa 2 a acestui ghid.

Reprezentanții ONG-urilor pot lua interviul de identificare victimei prezumate?

Da, însă doar reprezentanții organizațiilor și fundațiilor acreditate ca furnizori de servicii sociale care oferă servicii licențiate de asistență pentru victimele infracțiunilor sau pentru victimele traficului de persoane, adulți sau/și minori și care îndeplinesc cumulativ următoarele criterii:

1. Au activitate în domeniul luptei împotriva traficului de persoane de cel puțin trei ani;
2. Au parteneriate active cu cel puțin una din autoritățile publice care au atribuții în detectarea, identificarea și referirea cazurilor de trafic de persoane;
3. Statutul organizațiilor specifică în mod concret activitatea în domeniul luptei împotriva traficului de persoane.

Figura 8 (paginile 36–37) ilustrează simplificat procesul descris mai sus. Etapele prezentate în acest scenariu pot varia în funcție de mai mulți factori, cum ar fi:

- consimțământul victimei pentru notificarea ANITP;
- consimțământul victimei pentru realizarea interviului de identificare;
- consimțământul victimei pentru referire;
- concluziile evaluării inițiale a riscurilor și a nevoilor victimei.

De reținut că Etapa 4 (Identificare) are loc concomitent cu Etapa 5 (Informare). De asemenea, se recomandă ca Etapa 9 (Evaluarea inițială a riscurilor și a nevoilor de asistență și protecție) să se deruleze concomitent cu Etapa 10 (Planul de management al riscurilor și nevoilor imediate) pentru a evita interviuarea repetată a victimei.

Mecanismul Național de Identificare și Referire

a victimelor adulte de cetățenie română ale traficului de persoane



Figura 8. Aplicarea MNIR prin furnizorii publici sau privați de servicii (FPPSS) ca prim punct de contact

SCENARIUL 3: Când un caz este notificat la furnizorii publici/privați cu servicii specializate în domeniul traficului de persoane (FPPSS)

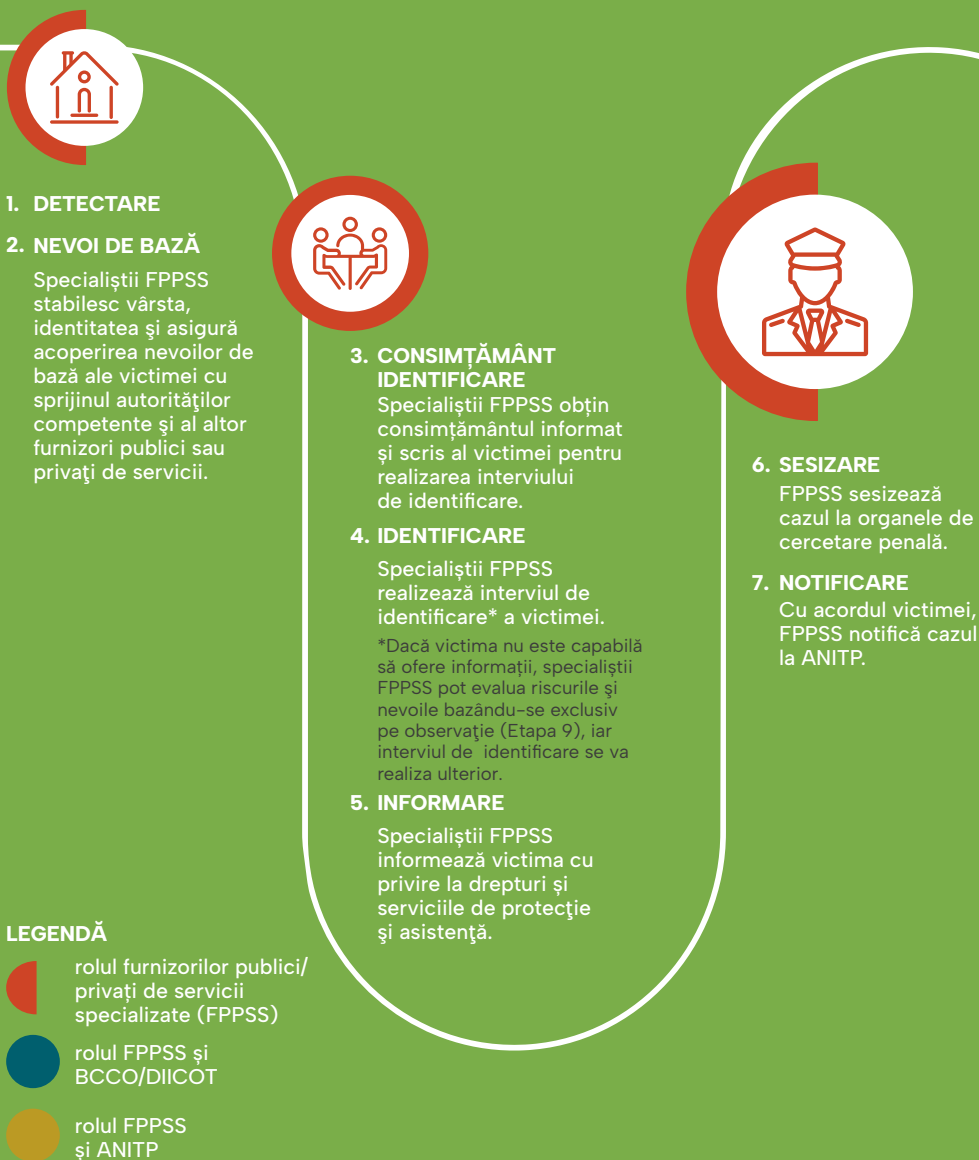

8. CONSIMȚĂMÂNT REFERIRE

Specialiștii FPPSS obțin consimțământul informat al victimei pentru referire.

9. EVALUARE

FPPSS și BCCO/DIICOT realizează evaluarea inițială a riscurilor și a nevoilor de asistență și protecție.

10. PLAN MANAGEMENT

FPPSS și BCCO/DIICOT elaborează, împreună cu victima, un plan de management al riscurilor și nevoilor imediate.



11. REFERIRE

Specialiștii FPPSS referă victima către servicii în baza documentației de caz și ținând cont de opinia victimei.

12. ASISTENȚĂ ȘI PROTECȚIE

FPPSS desemnează un manager de caz care va realiza un Plan de intervenție în situație de criză pentru acoperirea nevoilor prin acordarea de servicii individualizate și va implementa măsurile din Planul de management al riscurilor și nevoilor imediate.



13. PROCES PENAL

Victima prezumată are dreptul la o perioadă de recuperare și reflecție de maxim 90 de zile pentru a decide dacă va participa în cadrul procesului penal. Managerul de caz al FPPSS comunică specialistului ANITP decizia victimei.

4.4. Scenariul 4. Când un caz implică repatrierea dintr-o țară de destinație prin intermediul ANITP/FPPSS

Repatrierea voluntară asistată este procesul de pregătire și realizare a întoarcerii voluntare în țara de origine sau de reședință a victimei traficului de persoane de pe teritoriul țării de destinație, prin colaborarea transnațională a instituțiilor și organizațiilor implicate în identificarea și referirea victimelor.

Repatrierea voluntară asistată presupune o serie de acțiuni menite să asigure întoarcerea în condiții de siguranță, în baza consimțământului persoanei, cu asistență specializată și cu preluarea victimei la punctul de sosire în țara de origine sau reședință.

În situația în care instituțiile/ organizațiile din țara de destinație contactează diferite alte instituții/ organizații din România în afară de ANITP, acestea din urmă au obligația de a notifica ANITP.

ETAPE ÎNAINTE DE REPATRIERE

- 1. Informare și consimțământ.** Autoritățile străine/ONG-urile străine informează victima cu privire la drepturile sale și obțin consimțământul acesteia pentru repatriere.
- 2. Notificare și schimb de informații.** Autoritățile străine/ONG-urile străine notifică ANITP/FPPSS referitor la cazul identificat. În scopul realizării schimbului de informații se poate utiliza formularul de referire transnațional (MNIR, formular F8).

În funcție de cine este notificat, se vor urma etapele de la Scenariul 2, respectiv Scenariul 3.

- 3. Evaluarea nevoilor și a riscurilor și planul de management pentru repatriere.** Interviu de evaluare a riscurilor și a nevoilor de asistență și protecție se realizează în țara de destinație, iar omologii români, cu acordul victimei, iau măsuri prin intermediul ANITP și a partenerilor de la nivel teritorial (poliția națională de nivel local, DGASPC etc.) pentru evaluarea situației la domiciliul victimei. În același timp, ANITP evaluează riscul implicat de transportul acesteia în România și stabilește un plan de management al riscurilor imediate și un plan de acțiuni pentru securizarea transportului transfrontalier al persoanei.
- 4. Obținerea documentelor de călătorie.** Reprezentanții ambasadei/consulatului din țara de destinație obțin documentele necesare călătoriei pentru victima de cetățenie română: bilete de călătorie; evaluare medicală care să ateste că victima este aptă să călătorească și aceleași documente pentru echipa de însoțire, atunci când situația o impune.
- 5. Asistența la plecare.** Omologii din țara de destinație, cu sprijinul misiunilor diplomatice române, OIM și al ONG-urilor specializate, asigură asistența la plecare și transportul la repatriere în condiții de siguranță.

ETAPE DUPĂ REPATRIERE

- 6. Asistența la sosire.** Asistența la sosire este acordată de ANITP sau OIM, care va solicita, la nevoie, un al doilea specialist din cadrul furnizorilor publici sau privați de servicii specializate pentru victimele traficului de persoane.
- 7. Scenariul 2 sau 3.** După acordarea asistenței la sosire, specialiștii ANITP urmează etapele din Scenariul 2. Dacă repatrierea este realizată prin FPPSS, se vor urma etapele din Scenariul 3.

Scenariul 4 este creat pe baza MNIR, iar etapele detaliate sunt prezentate în Anexa 3 a acestui ghid.

Figura 9 (paginile 42–43) ilustrează simplificat procesul descris mai sus. Etapele prezentate în acest scenariu pot varia, în funcție de mai mulți factori, cum ar fi:

- consimțământul victimei pentru referire;
- concluziile evaluării inițiale a riscurilor și a nevoilor victimei.

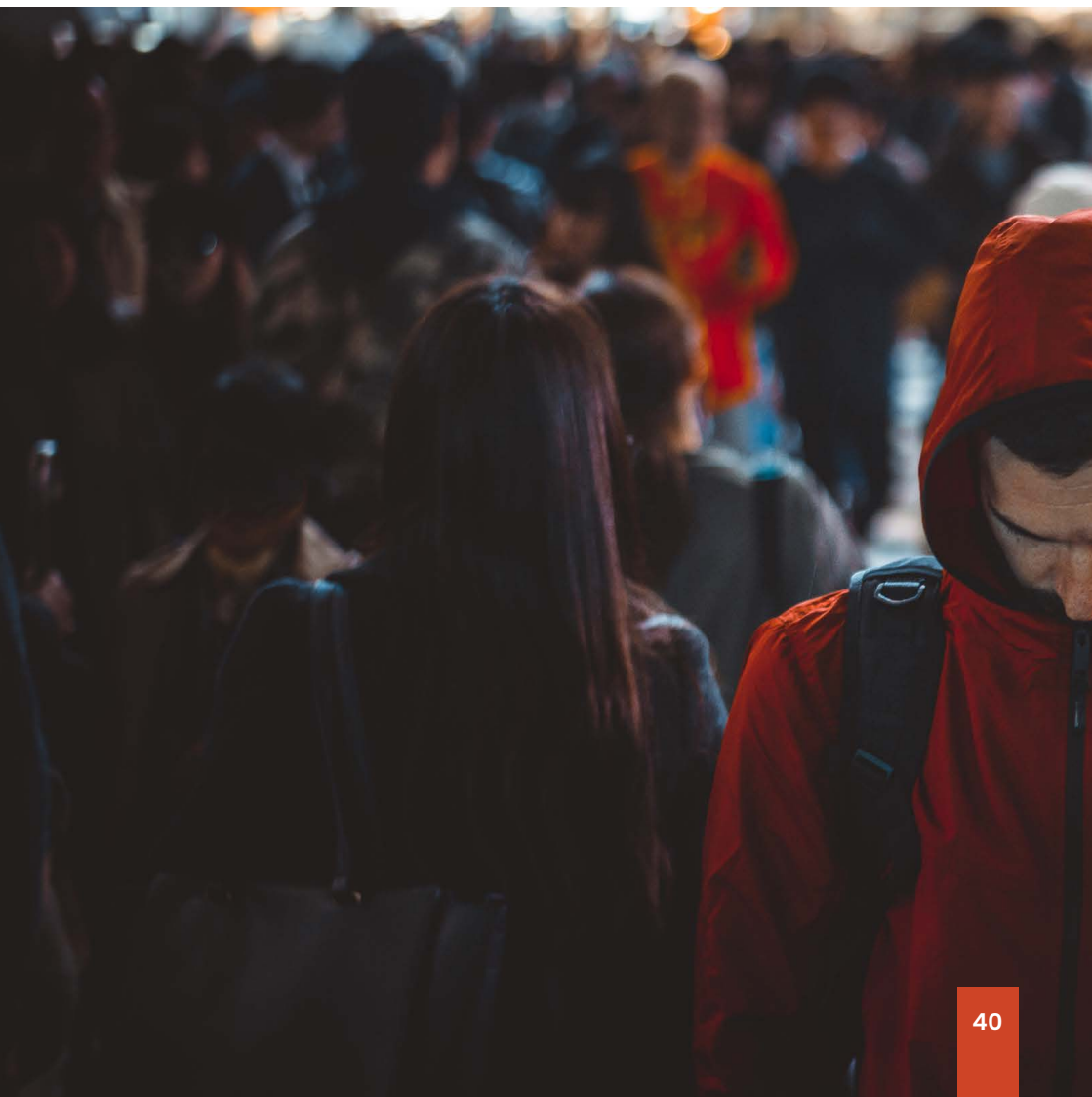



Mecanismul Național de Identificare și Referire

a victimelor adulte de cetățenie română ale traficului de persoane



Figura 9. Aplicarea MNIR într-un caz de repatriere dintr-o țară de destinație

SCENARIUL 4: Un caz de repatriere dintr-o țară de destinație



4. DOCUMENTE CĂLĂTORIE

Reprezenții ambasadei/consulatului din țara de destinație se asigură că victima are toate documentele necesare călătoriei.



5. ASISTENȚA LA PLECARE

Asistența la plecare și transportul la repatriere în condiții de siguranță sunt asigurate de omologii străini, cu sprijinul misiunilor diplomatice române, OIM și al ONG-urilor specializate.

6. ASISTENȚA LA SOSIRE

Asistența la sosire este asigurată de un specialist ANITP/OIM, care va solicita, la nevoie, un al doilea specialist din cadrul FPPSS.



7. SCENARIUL 2

Dacă repatrierea este realizată prin ANITP, se vor urma etapele din Scenariul 2.

SCENARIUL 3

Dacă repatrierea este realizată prin FPPSS, se vor urma etapele din Scenariul 3.

5. Listă de CONTACTE UTILE

Pentru urgențe:

112 Număr unic de urgență, pentru pericole iminente adulți sau copii.

113 Număr unic de urgență pentru comunicare SMS, în cazul persoanelor cu deficiențe de auz.

Pentru abuzuri copii:

119 Număr unic național pentru sesizarea abuzului asupra copiilor, inclusiv suspecții de trafic.

Helpline

Agencia Națională Împotriva Traficului de Persoane (ANITP):

0800.800.678

Pentru sesizări:

Sesizarea se face la cea mai apropiată secție de poliție. Competența pentru investigarea cazurilor de trafic revine structurilor de combatere a criminalității organizate.

<https://www.politiaromana.ro/contact>

Alte contacte utile:

Organizația Internațională pentru Migrație, Biroul din România.

+40212 103 050

eLiberare Crisis Textline (Centrul de Asistență în Detectarea și Notificarea potențialelor cazuri de trafic de persoane - SSVI).

+40757 749 845

Pentru notificări:

Listă contacte Agenția Națională Împotriva Traficului de Persoane

Denumire

Telefon

E-mail

Centrul Regional București	021-3118979	anitp.bucuresti@mai.gov.ro
Centrul Regional Alba-Iulia	0258-810677	anitp.albaulia@mai.gov.ro
Centrul Regional Bacău	0234-550844	anitp.bacau@mai.gov.ro
Centrul Regional Brașov	0268-474734	anitp.brasov@mai.gov.ro
Centrul Regional Constanța	0241-611101	anitp.constanta@mai.gov.ro
Centrul Regional Craiova	0251-594033	anitp.craiova@mai.gov.ro
Centrul Regional Cluj-Napoca	0264-503372	anitp.clujnapoca@mai.gov.ro
Centrul Regional Galați	0236-410999	anitp.galati@mai.gov.ro
Centrul Regional Iași	0232-218822	anitp.iasi@mai.gov.ro
Centrul Regional Oradea	0259-411373	anitp.oradea@mai.gov.ro
Centrul Regional Pitești	0248-272720	anipt.pitesti@mai.gov.ro
Centrul Regional Ploiești	0244-514449	anitp.ploiesti@mai.gov.ro
Centrul Regional Suceava	0230-522424	anitp.suceava@mai.gov.ro
Centrul Regional Timișoara	0256-242090	anitp.timisoara@mai.gov.ro
Centrul Regional Târgu-Mureș	0265-265243	anitp.targumures@mai.gov.ro



Lista organizațiilor non-guvernamentale

MEMBRE ALE PLATFORMEI PROTECT

Organizația	Telefon	E-mail	Website
BUCUREȘTI			
ADPARE	0212 532 904	adpare@adpare.eu	www.adpare.eu
AIDrom	0212 124 868	aidrom@gmail.com	www.aidrom.ro
Armata Salvării România	0727 116 466	office@armatasalvarii.ro	www.armatasalvarii.ro
Asociația eLiberare	0757 749 845	asistenta@eliberare.com	www.eliberare.com
Asociația F.R.E.E	0767 055 502	office@asociatiafree.org	www.asociatiafree.org
Fundația Ușă Deschisă	0733 086 101	usadeschisa@yahoo.com	www.usadeschisa.ro
INCA România	0752 249 803	romania@inca.it	www.facebook.com/incaromania
IJM România	-	ro.contact@ijm.org	www.ijm.org
Justice & Care România	-	office@justiceandcare.org	www.justiceandcare.ro

BAIA MARE

Asociația ASSOC	0262 222 226	www.assoc.ro	www.assoc.ro
-----------------	--------------	--------------	--------------

BRAȘOV

Fundația MICU	0368 402 012	office@fundatiamicu.org	www.fundatiamicu.org
---------------	--------------	-------------------------	----------------------

Servicii

Cazare în regim de urgență și în adăpost protejat; transport în siguranță; sprijin material în situație de criză; coordonare victime proces penal; consiliere juridică/reprezentare legală; consiliere psihologică și psihoterapie; asistență medicală, socială, educativă și profesională; sprijin la repatriere.

Consiliere juridică; consiliere psihologică; consiliere socială; cursuri formare și ateliere; mediere integrare socio-profesională; mediere între beneficiari și autoritățile locale; incluziune socială, cursuri vocaționale.

Sprijin material; asistență medicală; asistență socială; asistență pentru reintegrare educațională; sprijin la repatriere.

Facilitare cazare și sprijin material în situații de criză; consiliere socială; suport identificare și detectare; psihoterapie; consiliere/asistență juridică; referire servicii specializate, crisis textline, asistență medicală în urgență.

Cazare în regim de urgență; găzduire pe termen lung; sprijin material și financiar; consiliere juridică; consiliere psihologică; terapie de grup; cursuri de dezvoltare personală; mentorizare; asistență în vederea reintegrării socio-profesionale; suport în procedurile legale.

Servicii rezidențiale în adăpost protejat pentru o perioadă de (+/-) 18 luni; sprijin material; asistență medicală; consiliere psihologică și psihoterapie (individuală și de grup); asistență juridică: coordonare victime proces penal, inclusiv cu obținerea despăgubirilor financiare; cursuri de calificare profesională; consiliere familială; dezvoltarea managementului casei și a activităților din viața de zi cu zi; asistarea victimei în afara programului rezidențial, în cadrul familiei acesteia; monitorizare și sprijinire post-program 1-3 ani.

Informații, asistență și consultanță pentru cetățeni români care lucrează sau intenționează să lucreze în Italia; servicii sociale și profesionale gratuite pentru cetățeni români în Italia.

Facilitarea accesului la o locuință (centru/adapost); asistență materială și financiară; consiliere și asistență socială; asistență medicală; asistență psihologică și psihoterapie; consiliere și asistență juridică; reprezentare în instanță; asistență educațională; asistență vocațională/profesională (inclusiv cursuri de calificare profesională); mediere integrare socio-profesională; sprijin la repatriere; transport în siguranță; statut imigrare.

Servicii oferite prin Programul Victim Navigator: sprijin în vederea repatrierii, cazare în regim de urgență, facilitarea accesului la servicii medicale, consiliere psihologică și psihoterapie, consiliere juridică, consiliere educațională/vocațională/profesională, consiliere ocupațională, sprijin pe durata procedurilor penale și obținerea despăgubirilor financiare; sprijin emoțional și material.

Sprijin material, îndrumare spre oferirea de asistență medicală, asistență socială, consiliere psihologică, juridică, educațională/vocațională/profesională, cursuri de formare profesională; sprijin pe durata procedurilor penale; sprijin pentru găsirea unui loc de muncă.

Cazare în regim de urgență; sprijin material; asistență medicală; asistență socială; consiliere psihologică; suport juridic; consiliere educațională/vocațională/profesională; cursuri de calificare sau reconversie profesională; mediere integrare socio-profesională; sprijin la repatriere.

Organizația	Telefon	E-mail	Website
-------------	---------	--------	---------

IAȘI

Asociația Alternative Sociale	0332 407 178	office@alternativesociale.ro	www.alternativesociale.ro
----------------------------------	--------------	------------------------------	---------------------------

Asociația Restart Plus	0746 997 663	info@restartplus.com	restartplus.ro
---------------------------	--------------	----------------------	----------------

TIMIȘOARA

Generație Tânără România (GTR)	0723 545 255	office@generatietanara.ro	www.generatietanara.ro
-----------------------------------	--------------	---------------------------	------------------------

LOGS (Grup de Inițiative Sociale)	0783 001 667	contact@grupullogs.ro	www.grupullogs.ro
--------------------------------------	--------------	-----------------------	-------------------

Missio Link Internațional (România)	0256 218 875	office@mli.ro	www.mli.ro
---	--------------	---------------	------------

ORADEA

Asociația Dignity Restored	0757 771 066	nextsteps.romania@yahoo.com	-
-------------------------------	--------------	-----------------------------	---

Fundația People to People	0749 498 627	restore@people2people.ro	www.people2people.ro
------------------------------	--------------	--------------------------	----------------------

SUCEAVA

Institutul Bucovina	0770 367 654	info@bucovinainstitute.org	www.bucovinainstitute.org
------------------------	--------------	----------------------------	---------------------------

Servicii

Servicii psiho-sociale; informare și consiliere pentru accesarea drepturilor (servicii și beneficii de asistență socială, servicii medicale, educaționale etc.); consiliere vocațională; activități educaționale și recreative (inclusiv before/after school); dezvoltarea de abilități de viață independentă; medierea relației cu alte instituții; sprijin material.

Consiliere și asistență socială; asistență medicală; asistență psihologică și psihoterapie; consiliere juridică; reprezentare în instanță; coordonare victime proces penal; asistență educațională; asistență pentru viață independentă/asistență vocațională/profesională; mediere integrare socio-profesională; activități de grup sau grupuri de suport.

Cazare în regim de urgență și sprijin material; asistență medicală; consiliere psihologică și suport emoțional; consiliere juridică; consiliere și informare socială; asistență pentru reintegrare educațională (cu acoperirea costurilor de școlarizare); consiliere vocațională și orientare profesională; mediere integrare socio-profesională; sprijin pe parcursul procedurilor legale; sprijin la repatriere.

Facilitarea accesului la o locuință/îmbunătățirea condițiilor de locuire; asistență materială și financiară; consiliere și asistență socială; asistență medicală; asistență psihologică și psihoterapie; consiliere juridică; asistență educațională; asistență pentru viață independentă/asistență vocațională/profesională; asistență în tranzit; activități de grup sau grupuri de suport; sprijin la repatriere.

Asistență rezidențială; consiliere și asistență socială; asistență medicală; asistență psihologică și psihoterapie; consiliere educațională; consiliere juridică, reprezentare în instanță; asistență pentru viață independentă/asistență vocațională/profesională; asistență materială și financiară; participarea la efortul „întreprinderii sociale” (dezvoltarea de livezi, sere, animale mici de fermă) pentru sprijin economic și beneficii educaționale/terapeutice; mediere integrare socio-profesională.

Asistență materială și financiară; consiliere și asistență socială; asistență medicală; asistență psihologică și psihoterapie; consiliere juridică, reprezentare în instanță și suport emoțional; asistență educațională; asistență pentru viață independentă/asistență vocațională/profesională; mediere integrare socio-profesională; asistență în tranzit; activități de grup sau grupuri de suport; sprijin la repatriere.

Asistență rezidențială/facilitarea accesului la o locuință/îmbunătățirea condițiilor de locuire; asistență materială și financiară; consiliere și asistență socială; asistență medicală; asistență psihologică și psihoterapie; consiliere juridică, asistență juridică, reprezentare în instanță; asistență educațională; asistență pentru viață independentă/asistență vocațională/profesională; asistență în tranzit; activități de grup sau grupuri de suport; sprijin la repatriere.

Consiliere juridică și psihologică; asistență pentru viață independentă/asistență vocațională/profesională; servicii de asistență comunitară; cursuri de formare; mediere pe piața muncii internă.





— Anexa 1

Definiția traficului de persoane

Traficul de persoane reprezintă o infracțiune gravă, săvârșită adesea în contextul criminalității organizate, și reprezintă o încălcare gravă a drepturilor fundamentale ale omului.

Conform Articolului 210 din Codul Penal din România, existența infracțiunii de trafic de persoane presupune îndeplinirea **concomitentă a trei categorii de condiții** – acțiuni, mijloace și scop – conform *Tablei 2* alăturat:

ACȚIUNE

-  Recrutarea
-  Transportul
-  Transferul
-  Adăpostirea
-  Primirea unei persoane



În cazul infracțiunii de trafic de minori (Art. 211 Cod Penal), nu este necesară îndeplinirea condițiilor privind mijloacele prevăzute la infracțiunea de trafic de persoane.

Dacă unul sau mai multe elemente din categoriile menționate sunt prezente, atunci cel mai probabil avem de-a face cu un potențial caz de trafic. După cum puteți observa, o persoană poate fi exploatată sub mai multe forme, însă în România cele mai întâlnite sunt exploatarea sexuală, exploatarea prin muncă și exploatarea prin cerșetorie. Persoanele exploatate pot fi atât femei, copii, cât și bărbați.

MIJLOACE

- Prin inducere în eroare sau abuz de autoritate, profitând de imposibilitatea de a se apăra sau de a-și exprima voința ori de starea de vădită vulnerabilitate a acelei persoane
- Prin oferirea, darea, acceptarea sau primirea de bani ori de alte foloase în schimbul consimțământului persoanei care are autoritate asupra acelei persoane
- Prin constrângere
- Prin răpire

SCOP

- Obligarea la practicarea prostituției
- Obligarea la manifestări pornografice în vederea producerii și difuzării de materiale pornografice
- Obligarea la alte forme de exploatare sexuală
- Supunerea la executarea unei munci sau îndeplinirea de servicii, în mod forțat
- Ținerea persoanei în stare de sclavie
- Obligarea la practicarea cerșetoriei
- Prelevarea de organe, țesuturi sau celule de origine umană, în mod ilegal

— Anexa 2

Schema MNIR detaliată în cazul victimelor adulte de cetățenie română



Mecanismul Național de Identificare și Referire
a victimelor adulte de cetățenie română ale traficului de persoane

ACȚIUNI	INFORMAȚII GENERALE
1. Detectarea	Resurse: Vezi Listă indicatori în MNIR, Anexa nr. 1.
2. Sesizarea	<ul style="list-style-type: none">➤ Către: Structuri specializate ale poliției, cu atribuții în domeniul traficului de persoane: direcția, brigăzile și serviciile de combatere a criminalității organizate, poliția judiciară, birouri și servicii DIICOT.➤ Sesizarea se face conform Legii nr. 135/2010 privind Codul de Procedură Penală și are caracter obligatoriu (Art. 266 alin. 1 indice 1, Art. 267 din Codul Penal).➤ Scopul sesizării > cercetarea infracțiunii, stabilirea statutului de victimă identificată și, cu acordul acesteia, notificarea ANITP în vederea efectuării evaluării inițiale a nevoilor și riscurilor imediate.
3. Notificarea	<ul style="list-style-type: none">➤ Către: ANITP sau furnizori publici sau privați cu servicii specializate în domeniul traficului de persoane.

ACȚIUNI



INFORMAȚII GENERALE

3. Notificarea



-  Notificarea cazului privind victima potențială a traficului se poate realiza de autoritatea judiciară către ANITP cu consimțământul victimei.
-  Scopul notificării > referirea spre asistență și protecție.
-  Notificarea se realizează urmând aceste două etape:
 1. **Obținerea consimțământului** potențialei victime pentru datele cu caracter personal;
 2. **Completarea formularului de notificare** privind victima potențială a traficului de persoane/minori.

Resurse:

MNIR, Anexa nr. 2:

-  F1. Formular de notificare privind victima potențială a traficului de persoane/minori.
-  Notificarea se poate face și prin apelare la **Tel Verde**, gestionat de ANITP: **0 800 800 678** sau 004 021 313 31 00 (apelabil și din străinătate) sau la **celelalte linii disponibile ale furnizorilor publici sau privați cu servicii specializate**.

4. Stabilirea vârstei, a identității și acoperirea nevoilor de bază

-  **Acoperirea nevoilor de bază** presupune facilitarea accesului la hrană, îmbrăcăminte, servicii medicale de urgență, adăpost, apelând la rețeaua de servicii din zona de competență.
-  Această acțiune se realizează cât mai curând după înregistrarea sesizării/notificării cazului cu sprijinul autorităților competente și al furnizorilor publici sau privați de servicii.
-  **Acoperirea nevoilor de bază** ale victimei este esențială pentru ca aceasta să fie aptă din punct de vedere fizic și emoțional pentru a-și da consimțământul informat pentru efectuarea interviului.

ACȚIUNI



4. Stabilirea vârstei, a identității și acoperirea nevoilor de bază

INFORMAȚII GENERALE

În cazul în care victima nu este capabilă să ofere informații din cauza stresului sau din alte motive și trebuie luate măsuri urgente de protecție și asistență, specialistul care este în contact cu victima poate trece direct la etapa 7 de mai jos, de evaluare a riscurilor și a nevoilor, bazându-se exclusiv pe observație. Interviuul se va realiza atunci când victima va fi stabilizată din punct de vedere fizic și emoțional.

5. Identificarea

De către:



-  **organele de urmărire penală** (în cazul sesizării),
> interviuarea victimei constă în luarea unei declarații în calitate de persoană vătămată sau în calitate de martor, urmărind totodată și strângerea probelor necesare constatării infracțiunii de trafic de persoane;
-  **ANITP/FPPSS** (în cazul notificării)
> interviul presupune evaluarea semnelor și a indicatorilor de trafic, se realizează cu consimțământul scris al victimei potențiale, sens în care vor fi utilizate formularele privind consimțământul informat pentru interviul de identificare, realizarea interviului de identificare și indicatorii din Anexa nr. 2 din MNIR.

Cazurile sesizate/notificate sunt filtrate, analizate și evaluate, în principal, prin realizarea unui **interviu**.

Identificarea se realizează urmând aceste două etape:

1. **Consimțământul informat** pentru realizarea interviului de identificare;
2. **Interviu de identificare** (recomandabil realizat de către o persoană de același sex cu victima, dacă victima dorește acest lucru, cu condiția ca desfășurarea interviului să nu fie afectată).

Resurse: MNIR, Anexa nr. 2:

-  F2. Formular privind consimțământul informat pentru interviul de identificare
-  F3. Formular privind interviul de identificare

ACȚIUNI

6. Informarea cu privire la drepturi și obținerea consimțământului informat pentru referirea către servicii de asistență și protecție





INFORMAȚII GENERALE

 **De către:** organele de urmărire penală, specialiștii ANITP sau cei ai furnizorilor publici sau privați cu servicii specializate.

Scopul informării > Victima să-și aleagă serviciul pe care și-l dorește.

Informarea se realizează cu respectarea următoarelor etape:

1. Informarea în legătură cu drepturile presupune oferirea de informații victimelor prezumate pentru:

-  Conștientizarea drepturilor pe care le au;
-  Acordarea perioadei de recuperare și reflecție;
-  Obținerea consimțământului informat pentru referirea către servicii specializate de protecție și asistență;
-  Conștientizarea importanței colaborării cu organele de urmărire penală în cazul victimelor prezumate.

2. Informarea în legătură cu serviciile de protecție și asistență disponibile la nivel local și regional, cu rolul acestora și cu perioada posibilă de asistare. Reprezentații instituțiilor specializate vor aduce la cunoștința victimei prezumate care sunt alternativele de protecție și asistență, dându-i acesteia posibilitatea de alegere. În cazul victimelor surdo-mute, informarea se va realiza în limbaj mimico-gestual.

3. Obținerea acordului pentru implementarea datelor cu caracter personal în SIMEV.

Informarea privind drepturile victimelor traficului de persoane se va realiza într-un limbaj simplu, pe înțelesul fiecărei victime, cu explicarea separată a fiecărui drept.

Obținerea consimțământului este obligatorie în cazul victimelor adulte.

Resurse: MNIR, Anexa nr. 2:

-  F4. Formular de informare cu privire la drepturi și consimțământul pentru referire

ACȚIUNI

7. Evaluarea inițială a riscurilor și a nevoilor de asistență și protecție

INFORMAȚII GENERALE

De către:

- organul de urmărire penală pe parcursul interviului de identificare a victimei potențiale (în cazul sesizării) sau de către ANITP sau la un furnizor public sau privat de servicii specializate (în cazul notificării). Cu consimțământul victimei, organul de urmărire penală va notifica ANITP în vederea evaluării nevoilor imediate și referirii spre asistență.

Evaluarea inițială se realizează urmând două etape principale:

- Identificarea riscurilor imediate** legate de securitatea fizică și emoțională a victimei și a nevoilor de asistență și protecție;
- Planul de management:** specialiștii care au realizat evaluarea vor elabora, împreună cu victima, un plan de management al riscurilor și nevoilor imediate.

Pentru a evita interviuarea repetată a unei persoane, evaluarea inițială a riscurilor și a nevoilor de asistență și protecție se va realiza în același timp cu interviul de identificare.

Resurse: MNIR, Anexa nr. 2:



- F5. Formular privind evaluarea inițială a riscurilor și a nevoilor de asistență și protecție
- F6. Formular privind planul de management al riscurilor și nevoilor imediate

ACȚIUNI





INFORMAȚII GENERALE

8. Referirea

De către:











-  organele de urmărire penală sau
-  furnizorii publici sau privați atunci când aceștia au făcut identificarea.

Către*:

-  instituții și/sau
-  furnizori publici sau privați de servicii specializate sau
-  servicii de sprijin pentru victimele infracțiunilor sau
-  alte servicii specializate.

* în funcție de nevoile de asistență și protecție necesare și disponibile.

Tipuri de servicii:

- | | |
|--|--|
|  servicii medicale; |  servicii rezidențiale; |
|  asistență juridică specializată; |  AJOFM; |
|  clinici; |  inspectorate școlare; |
|  psihoterapie; |  servicii nespecializate de asistență și protecție; |
|  servicii reintegrare; |  altele. |

Referirea se realizează cu respectarea următoarelor etape:

1. **Obținerea consimțământului** victimei pentru referire;
2. **Informarea** victimei referitor la diversele tipuri de servicii existente;
3. **Referirea** către servicii în baza documentației de caz și ținând cont de opinia victimei. Pentru referirea cazurilor se va utiliza formularul privind referirea, prevăzut în Anexa nr. 2 din MNIR, la care va fi anexată documentația de referire cuprinzând toate informațiile colectate în demersurile de identificare.



ACȚIUNI

8. Referirea

INFORMAȚII GENERALE

Referirea se aplică în cazul tuturor victimelor traficului de persoane, indiferent de decizia acestora de a participa sau nu în cadrul procesului penal și întotdeauna cu consimțământul informat al victimei.

Resurse: MNIR, Anexa nr. 2:

- F2. Formular privind consimțământul informat pentru interviul de identificare;
- F3. Formular privind interviul de identificare;
- F4. Formular de informare cu privire la drepturi și consimțământul pentru referire;
- F5. Formular privind evaluarea inițială a riscurilor și a nevoilor de asistență și protecție;
- F6. Formular privind planul de management al riscurilor și nevoilor imediate;
- F7. Formular privind referirea / F8. Formular privind referirea transnațională.

Anexa 3

Schema MNIR detaliată în cazul repatrierii victimelor de cetățenie română din țări de destinație

Repatrierea voluntară asistată a unui cetățean român din țara de destinație

ACȚIUNI

1. Etape înainte de repatriere

INFORMAȚII GENERALE

De către:

- În momentul deciziei de repatriere, victima se poate afla în contact cu: serviciile specializate de protecție și asistență din țara de destinație, poliția de frontieră, ambasadă sau consulat al României, OIM, alte instituții.

Către:

- Notificarea deciziei de repatriere se transmite către punctul central de notificare, respectiv ANITP. În situația în care instituțiile/organizațiile din țara de destinație contactează diferite alte instituții/organizații din România în afară de ANITP, acestea din urmă au obligația de a notifica ANITP.

Repatrierea voluntară asistată se realizează urmând pașii următori:

1. Informarea victimei referitor la:

- drepturile sale;
- posibilitățile de a fi inclusă într-un program de asistență în țara de destinație sau de origine/reședință;
- demersurile care se fac în vederea repatrierii.

ACȚIUNI

INFORMAȚII GENERALE

1. Etape înainte de repatriere

2. Acordarea unui timp rezonabil victimei pentru a lua o decizie informată, în acord cu drepturile sale;
3. Restabilirea contactului dintre victimă și familia sa (de origine/nucleară/extinsă) – la solicitarea victimei – în scopul consolidării rețelei de sprijin emoțional pentru persoană;
4. Obținerea consimțământului victimei pentru repatriere.

2. Notificarea cazului și schimbul de informații înaintea repatrierii

Către:

- Notificarea deciziei de repatriere se transmite către punctul central de notificare, respectiv ANITP, indiferent care este instituția/organizația care este contactată mai întâi de instituțiile/organizațiile din țara de destinație. În scopul realizării schimbului de informații se poate utiliza formularul de referire transnațională.

Resurse: MNIR, Anexa nr. 2:

- F8. Formular privind referirea transnațională

Victima va fi informată permanent în legătură cu stadiul pregătirii repatrierii asistate. Informațiile vor fi furnizate într-un limbaj clar sau o limbă pe care victima o poate înțelege și includ:

- activitățile cuprinse în procesul de repatriere;
- dacă va călători însoțită de escortă;
- accesul la bani de buzunar sau hrană pe durata transportului;
- dacă e necesară cazarea victimei pentru o noapte până la punctul final de sosire;
- detalii despre echipa care va fi prezentă în tranzit/la sosire și care o va prelua;
- datele de contact ale furnizorului de asistență din țara de origine, numele și numărul de telefon al unei persoane desemnate.

ACȚIUNI	INFORMAȚII GENERALE
<p>2. Notificarea cazului și schimbul de informații înaintea repatrierii</p>	<p>Formularul de notificare privind victima potențială a traficului de persoane/minori nu se aplică în cazul autorităților/ serviciilor specializate de protecție și asistență din țara de destinație, ambasadei sau consulatului României.</p>
<p>3. Evaluarea nevoilor și a riscurilor</p>	<p>De către:</p> <p> instituțiile/organizațiile din România împreună cu specialiștii OIM România vor colabora cu omologii din țara de destinație, contribuind cu informații la evaluarea riscurilor și nevoilor, după notificarea cazului în cadrul MNIR.</p> <p>Evaluarea nevoilor și a riscurilor presupune parcurgerea următoarelor etape:</p> <p>În țara de destinație:</p> <ol style="list-style-type: none"> 1. Interviul de evaluare a riscurilor și a nevoilor de asistență și protecție se realizează în țara de destinație; 2. Omologii străini și/sau misiunile diplomatice și oficiile consulare române notifică omologii din România despre victima cetățean român. <p>În România:</p> <ol style="list-style-type: none"> 3. Omologii români solicită partenerilor din țara de destinație transmiterea în timp util a informațiilor referitoare la evaluarea riscurilor și a nevoilor de asistență și protecție a victimei; 4. Evaluarea situației la domiciliul victimei. Omologii români, cu acordul victimei, iau măsuri prin intermediul ANITP și a partenerilor de la nivel teritorial (poliția națională de nivel local, DGASPC etc.) pentru evaluarea situației la domiciliul victimei; 5. Evaluarea riscului implicat de transportul/transferul acesteia în țara/locul de origine sau reședință; 6. Stabilirea unui plan de management al riscurilor imediate și a unui plan de acțiuni pentru securizarea transportului transfrontalier al persoanei.

ACȚIUNI

INFORMAȚII GENERALE

3. Evaluarea nevoilor și a riscurilor

Pentru victimele cetățeni români care sunt în proces de integrare în țara de destinație, dar au nevoie să fie repatriate pe termen scurt sau mediu, pentru motive legate de situații administrative, judiciare sau medicale (refacerea actelor de identitate, investigații medicale, înfățișări în instanță în procese civile – divorț, custodie sau în procesul penal) se va aplica aceeași măsură de evaluare a nevoilor speciale și a riscurilor, victima beneficiind de măsurile MNIR specifice repatrierii voluntare asistate, cât și de alte măsuri specifice perioadei de ședere în România.

4. Obținerea documentelor necesare călătoriei

Pentru realizarea transportului legal și în siguranță al victimei se vor obține toate documentele necesare călătoriei:

- 🕒 biletele de călătorie;
- 🕒 viza/vizele de tranzit, dacă sunt necesare;
- 🕒 evaluare medicală care să ateste că victima este aptă să călătorească;
- 🕒 aceleași documente pentru echipa de însoțire, atunci când situația o impune.

5. Asistență la plecare și transportul la repatriere în condiții de siguranță

De către:

- 🕒 omologii străini, conform procedurilor existente în țara de destinație și/sau misiunile diplomatice române.

În cazul în care misiunile diplomatice române sunt implicate direct în asigurarea transportului la repatriere, victima va beneficia de:

- 🕒 documente de călătorie;
- 🕒 însoțire și suport emoțional până la punctul de frontieră;
- 🕒 informare cu privire la procedura de îmbarcare și/sau alte informații legate de transport: puncte de tranzit, asistența de care beneficiază în tranzit;
- 🕒 contactele specialiștilor care o vor prelua la sosire;
- 🕒 informarea referitor la modul în care se va realiza asistența la sosire;
- 🕒 informare despre cum se va desfășura preluarea și însoțirea ei în locația în care se desfășoară asistența sau la domiciliu.



ACȚIUNI

INFORMAȚII GENERALE

5. Asistență la plecare și transportul la repatriere în condiții de siguranță

Dacă persoana nu este aptă să călătorească singură, se pot organiza echipe de însoțire care să faciliteze transportul victimei în condiții de siguranță până la preluarea acesteia.

Acestea pot fi:





-  operaționale (ofițeri de operațiuni OIM, asistenți sociali și psihologi de la DGASPC și ONG), atât în cazul minorilor, cât și în cazul adulților cu vulnerabilitate;
-  medicale, atât în cazul minorilor, cât și al adulților care au probleme de sănătate (medici și/sau asistente medicale, la solicitarea specialiștilor din rețeaua de asistență și protecție a victimelor traficului de persoane);
-  de securitate pentru acele victime care pot fi în pericol în timpul călătoriei (forțe de ordine).

6. Acordarea asistenței la sosire

De către:

-  un specialist ANITP sau OIM, care va solicita, la nevoie, un al doilea specialist din cadrul furnizorilor publici sau privați de servicii specializate pentru victimele traficului de persoane.

Asistența la sosire include următoarele etape:

-  informarea prealabilă a Poliției de frontieră;
-  preluarea și transportarea victimei în condiții sigure, după caz, până la:
 - a) centrul furnizorului de servicii de asistență și protecție specializată;
 - b) punctul de plecare spre localitatea de domiciliu;
-  asigurarea asistenței imediate – asistență și protecție în situație de criză (în funcție de riscuri și nevoi);
-  informarea partenerilor din țara de destinație cu privire la sosirea victimei în țara de origine și preluarea sa, în condiții de siguranță.

ACȚIUNI

INFORMAȚII GENERALE

7. Referirea

Referirea către servicii în baza documentației de caz și ținând cont de opinia victimei. Pentru referirea cazurilor se va utiliza formularul privind referirea, prevăzut în Anexa nr. 2 din MNIR, la care va fi anexată documentația de referire cuprinzând toate informațiile colectate în demersurile de identificare.

LEGENDĂ



Etape în implementarea acțiunilor



Observații



Note

A series of horizontal dotted lines for writing notes, spanning the width of the page.



