

RENDICIÓN DE CUENTAS

INFORME ANUAL del 2025



Mensaje Directora de Programas.....	2
Junta Directiva.....	3
Actualización de la imagen.....	4
Quienes somos.....	5
Población atendida.....	6
Áreas de acción.....	8
Espacios Seguros.....	9
Hogar Bíblico.....	11
Escuela Enrique Strachan.....	12
Centro Infantil Hogar del Niño Feliz.....	13
Centro Infantil 15 de Setiembre.....	14
Centro Infantil El Manantial.....	15
Centro Infantil Los Guido.....	16
Programa de atención al Adolescente.....	17
Salud y Nutrición.....	18
Educación.....	19
Fe y Virtudes.....	21
Acompañamiento Psicosocial.....	22
Principales logros PROAA.....	23
Cultura de felicidad.....	25
Voluntariado.....	27
Aliados Estratégicos.....	28
Rendición de Cuentas.....	29
Colaboradores Roblealto.....	31
Colaboradores Granja Roblealto.....	32
Como ser parte de Roblealto.....	35
Promesa para Roblealto.....	36
Conozca más de Roblealto.....	37



A simple vista todas las personas son diferentes; en tamaño, carácter, gustos, entre otros. Sin embargo, la singularidad también se demuestra en el desarrollo. No todos aprenden al mismo ritmo o velocidad, no todos incorporan el conocimiento de la misma forma e incluso todos tienen habilidades específicas para realizar tareas, retos y avanzar al logro de más habilidades. La singularidad se hace más evidente cuando se suman otros factores como el entorno, la estimulación, la familia, las enfermedades o traumas.

Todas estas diferencias o singularidad (en termino positivo), deben ser entendidas y respetadas.

En Roblealto entendemos que somos un puente de posibilidades para que los niños reciban apoyos y servicios que se adecuen a sus necesidades y que por lo tanto exista un desarrollo continuo de sus habilidades.

Para nosotros la cantidad, nos remite a las veces que pudimos ser parte de la singularidad de cada niño, niña, adolescente y familia. Elaborar trajes a la medida, nos ha dado la satisfacción de que logramos identificar ritmos, intereses, fortalezas y necesidades únicas; todo con el fin de promover un desarrollo integral óptimo y sobre todo fortalecer aspectos tan relevantes como la seguridad, autoestima, y valor Eterno en cada uno de ellos. Las estadísticas o información que presentamos como resultado del trabajo del 2025, traen consigo una labor dedicada que se enfocó en potenciar habilidades físicas, cognitivas y sobre todo afectivas. También se suma

una enseñanza adaptada a los intereses y etapas de cada niño para la adquisición de conocimientos y habilidades; más allá de una nota escolar. Minimizando así el impacto de posibles barreras que se traduce en una mayor calidad de vida a futuro. Los resultados del 2025 en áreas de salud y educación no es posible verlos aislados, ellos son la suma de un trabajo integral (emocional, afectivo y espiritual) que logró ponerse un lente para cada niño. La individualización de nuestros servicios no son solo una estrategia, es la posibilidad de ser parte del milagro. De ser partícipes y dar testimonio de cambios, avances y crecimiento. Por ello me hace sentir orgullosa que Roblealto escuche y reconozca la historia, la voz y la particularidad de los niños y sus familias, no para imponer expectativas estandarizadas, sino para desde un deseo genuino entender su singularidad y acompañarlos en su desarrollo. Ver a cada niño y familia implica detenerse, reconocer sus fortalezas y potenciar oportunidades de desarrollo que, desde una mirada de transacciones, podría traducirse en trabajo y una suma de gastos. Pero para Roblealto se traduce en misión, amor y fe activa y una inversión que reduce desigualdades y que genera altos retornos en la sociedad. Cada niño es un mundo, y hoy compartimos resultados de los cuales muchas personas, empresas e instituciones han influido en ese mundo, en esa vida. También han hecho que los retos a los cuales nos enfrentamos no se vivan en solitario, sino que nos han hecho sentir que están con Roblealto y que son parte del deseo de acompañar y aportar a la niñez de Costa Rica.



Marcelle Romero

Directora Programas Infantiles Asociación Roblealto

JUNTA DIRECTIVA

Presidente: Donald Eduardo Murillo Pizarro

Vicepresidente: Timothy Ian Garrett Tunstal

Tesorero: Juan Carlos Quesada Rivera

Secretario: Sergio Chen Pucci

Vocal I: Puesto Vacante

Vocal II: Virginia Mora Madrigal

Vocal III: Rodolfo Garbanzo Garvey

Vocal IV: Luis Diego Herrera Marín

Vocal Suplente I: Kenneth Arrieta Alvarado

Vocal Suplente II: Dorcas Enríquez Mora

Fiscal: Guiselle Zuñiga Vargas

Fiscal Suplente: Augusto Vargas Sala





ASOCIACION ROBLEALTO



ROBLEALTO

Las décadas pasan,
pero la visión permanece...



QUIENES SOMOS

La Asociación Roblealto Pro Bienestar del Niño es una organización cristiana sin fines de lucro, declarada de utilidad pública, que atiende a niños, niñas y adolescentes en condición de vulnerabilidad social en Costa Rica. En 2025 brindó atención a 1130 personas menores de edad y sus familias, ofreciendo acompañamiento integral para fortalecer su desarrollo y proyecto de vida.

A través de sus centros infantiles, el Hogar Bíblico y el Programa de Atención al Adolescente, Roblealto trabaja en prevención, protección y apoyo psicosocial, promoviendo valores, autonomía y oportunidades para un futuro independiente. Desde 1932, ha impactado a miles de familias con servicios en salud, alimentación, educación y apoyo espiritual.

Misión:

Compartimos la visión cristiana de la vida, trabajando y generando recursos, a favor del bienestar integral de las personas menores de edad y sus familias en vulnerabilidad social.

Visión:

Seremos una organización regional que vive y comparte la Palabra de Dios, líder en programas preventivos, especializados en el desarrollo integral de personas menores de edad y sus familias en vulnerabilidad social; que genera y gestiona recursos con eficiencia y transparencia para su sostenibilidad y crecimiento.

Población Atendida:

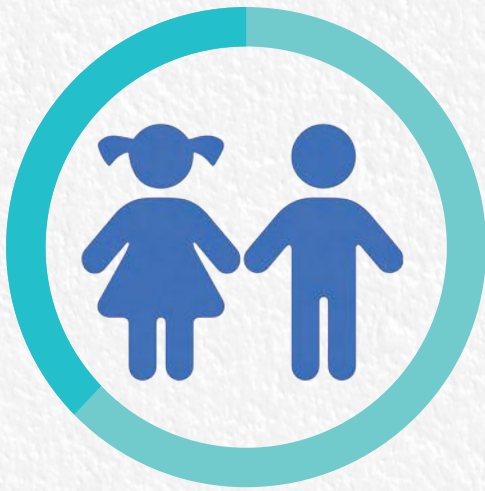

1130

**Niñas, niños y
adolescentes**



629

Familias

Contribuimos a los objetivos de **DESARROLLO SOSTENIBLE**



ÁREAS DE ACCIÓN:



Espacios Seguros:

Entornos seguros, libres de cualquier tipo de violencia, ideales para el crecimiento integral de los niños y adolescentes.



Salud y nutrición:

Nuestro equipo de profesionales vela por su salud y les brinda acceso a una alimentación equilibrada, ajustada a sus necesidades nutricionales.



Educación:

Fomentamos el aprendizaje continuo y la superación académica, proporcionando recursos y apoyo integral para su desarrollo intelectual y personal.



Fe y virtudes:

Compartimos la visión cristiana de la vida y buscamos fortalecer la fe, promoviendo valores esenciales que inspiren una vida con propósito, con ética y esperanza.



Acompañamiento Psicosocial:

Acompañamos y guiamos en el manejo de desafíos y situaciones complejas, asegurando un enfoque integral que favorece su bienestar y desarrollo.



Cultura de felicidad:

Creemos en que cada persona puede alcanzar una vida plena a pesar de las dificultades y los obstáculos de la vida. La felicidad se construye de adentro hacia afuera, con fe y esperanza. Educar el cuerpo, la mente, el alma y el espíritu hacia esa felicidad es uno de los pilares fundamentales de Roblealto.



Espacios Seguros

Nuestros Programas

En Roblealto creemos que cada niña, niño y joven merece crecer en un entorno que impulse su desarrollo integral. Por eso brindamos un acompañamiento cercano y trabajamos junto a sus familias para fortalecer vínculos afectivos y ofrecer herramientas que les permitan superar la vulnerabilidad, desarrollarse plenamente y construir su proyecto de vida.

Modelo de Residencia temporal:

A través del Hogar Bíblico y su modelo especializado en reunificación familiar, brinda protección a niños, niñas y adolescentes separados temporalmente de su familia por el PANI, ubicándolos en familias sustitutas dentro de sus 9 casas, donde reciben atención integral en un ambiente familiar. Además, cuenta con la Escuela Enrique Strachan, acreditada por el MEP, que ofrece educación tanto a la población residente como a niños de la comunidad, promoviendo su bienestar en un entorno de amor y cuidado.

Modelo de Centro Infantil de Desarrollo Integral (CIDAI)

Los Centros Infantiles de Roblealto son programas preventivos que ofrecen a las familias un cuidado seguro y confiable para niños y niñas desde los 9 meses hasta los 12 años, en horario de 6:00 a.m. a 6:00 p.m.

Contamos con cuatro centros donde brindamos atención integral en un entorno protector y estimulante, promoviendo el desarrollo físico, emocional y cognitivo en un ambiente de amor y seguridad.

- Hogar del Niño Feliz
- 15 de Septiembre
- El Manantial
- Los Guido

Modelo de Atención al adolescente:

Dirigido a jóvenes a partir de los 12 años, el PROAA brinda acompañamiento integral mediante talleres mensuales formativos, nivelación académica, apoyo psicológico y orientación espiritual y emocional, fortaleciendo su desarrollo y proyecto de vida.



128
niños y niñas

Hogar Bíblico / Escuela

125
niños y niñas

Centro Infantil #1:
Hogar del Niño Feliz

187
niños y niñas

Centro Infantil #2:
15 de Setiembre

298
niños y niñas

Centro Infantil #3:
Manantial

278
niños y niñas

Centro Infantil #4:
Los Guido

114
niños y niñas

PROAA: Programa de
Atención al Adolescente

Solicitudes del servicio

247
Familias

325
PME

Solicitudes aprobadas

149
Familias

207
PME

Modelo de Residencia temporal

Hogar Bíblico

 **Ubicación:** San José de la Montaña, Barva de Heredia.



Director: Nayland Ledezma

Fundado en 1932 por Enrique y Susana Strachan, fue el primer programa de Roblealto. Es una alternativa de acogimiento residencial temporal, enfocada en la reunificación familiar. Actualmente cuenta con nueve casas que albergan a niños y niñas entre los 4 y 11 años, bajo un modelo de cuidado en familia, donde cuidadores sustitutos promueven valores, principios y estilos de vida saludables. Además, Roblealto desarrolla programas preventivos y de intervención familiar que fortalecen los vínculos, la crianza positiva y la parentalidad responsable, garantizando el derecho de cada niño y niña a crecer en un entorno seguro y protector.

Población atendida:

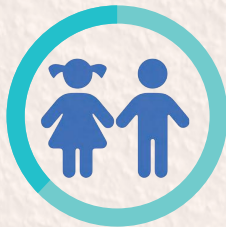

99
Niñas, niños y
adolescentes



58
Familias

Resultados Consultas de Opinión:

Opinión del servicio recibido:

Niños y niñas → **89%** ★★★★★

Familias → **87%** ★★★★★

Les enseñan a los niños sobre Dios y lo importante que es, también los temas como compartir, la obediencia y la enseñanza en psicología

Verónica Alpizar
Brenes Permanencia: 1 año

Me sentí sumamente acompañada desde el día uno y agradecida con todos

Jímene Morales Pavón
Permanencia: 3 años

Escuela Enrique Strachan

 **Ubicación:** Dentro de las instalaciones del Hogar Bíblico.



Directora: Noelia León

La escuela fue construida en 1937 como parte del proceso educativo para los niños y niñas del Hogar Bíblico y su infraestructura fue renovada en 1982. Desde entonces, continúa brindando atención tanto a esta población como a menores de la comunidad de San José de la Montaña. Además, cuenta con las acreditaciones del Ministerio de Educación Pública, lo que garantiza una educación de calidad, alineada con los estándares nacionales y enfocada en el desarrollo académico y personal de sus estudiantes.

Población atendida:

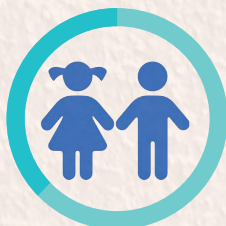

128
Niñas, niños y
adolescentes



81
Familias



Modelo CIDAI Centro Infantil Hogar del Niño Feliz

 **Ubicación:** Barrio Córdoba, Zapote, San José



Directora: Karina Ocampo.

En 1970 nació para responder a la necesidad de cuidado infantil mientras las madres trabajaban para sostener sus hogares. La iniciativa fue impulsada por Jessie Stevens, entonces directora del Hogar Bíblico, al identificar que muchas familias solicitaban el ingreso residencial de sus hijos por falta de opciones de cuidado, lo que provocaba separaciones prolongadas. Este centro surgió como una alternativa preventiva, en una época en la que no existían Centros Infantiles en Costa Rica.

Población atendida:

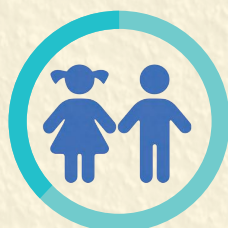

125
Niñas, niños y
adolescentes



90
Familias

Resultados Consultas de Opinión:

Opinión del servicio recibido:

Niños y niñas → **96%** ★★★★★

Familias → **97%** ★★★★★

Me siento tranquila y segura porque se que mi hija está bien, ella misma lo expresa, son cariñosas y atentas

Daniela Amador Quesada
Permanencia: 4 años

Me encanta el ánimo y la alegría con la que reciben a los niños día a día, todo el esfuerzo que hacen para que cada niño no sienta esto como una guardería sino como un hogar

Shakira Griffith Archival
Permanencia: 2 años

Modelo CIDAI Centro Infantil 15 de Setiembre

 **Ubicación:** Ciudadela 15 de Setiembre, Hatillo, San José.



Directora: Sofía Francini Sánchez.

Fundado en 1971 como la “Guardería 15 de Setiembre”, nació por iniciativa de líderes comunales que buscaban un espacio seguro para niños en riesgo, mientras sus madres trabajaban. Con apoyo del INVU se obtuvo el terreno y se construyeron las instalaciones. Desde entonces, el centro ha crecido y fortalecido su infraestructura y servicios para seguir apoyando a la niñez y sus familias de esta zona geográfica tan compleja a nivel social.

Población atendida:

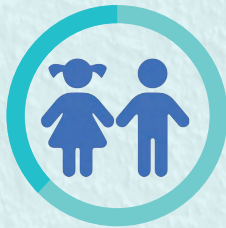

187
Niñas, niños y
adolescentes



120
Familias

Resultados Consultas de Opinión:

Opinión del servicio recibido:

Niños y niñas → **100%** ★★★★★

Familias → **92%** ★★★★★

Ojalá existieran más centros como ustedes, marcan la diferencia y cambian vidas y corazones de las familias.

María
Permanencia: 5 años

Es un servicio de calidad, hacen un gran trabajo con nuestros hijos, día con día.

Yeraldina
Permanencia: 4 años

Modelo CIDAI Centro Infantil El Manantial

 **Ubicación:** Tiribí, San Sebastián (carretera a Desamparados)



Directora: Mariana Bolaños

Fundado en 1987 para ampliar la atención a más niños y niñas, inició en una casa y luego construyó su propio edificio gracias a la gestión de Milre Lisso y el apoyo de donantes. Durante la construcción operó temporalmente en la iglesia "Dios es Amor". Su nombre, elegido mediante un concurso interno, refleja el deseo de ser un manantial de bendición para muchas familias.

Población atendida:

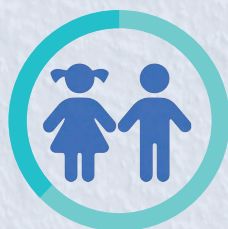

298
Niñas, niños y
adolescentes



136
Familias

Resultados Consultas de Opinión:

Opinión del servicio recibido:

Niños y niñas → **95%** ★★★★★

Familias → **96%** ★★★★★

Siempre he pensado y voy a pensar que Roblealto es la mejor asociación de cuidado que puede haber, soy egresada y ahora usuaria y de ambos lados me han tratado super bien y con mucho amor y respeto

Maria José Tercero
Permanencia: 1 año

Entrar al Centro Infantil el Manantial ha sido una oración contestada de Dios y cuando más lo necesitamos Dios nos abrió la puerta para el cuidado y enseñanza de mis tres hijos, mi esposo y yo estamos muy agradecidos por todo el programa.

Jimena Morales Pavón
Permanencia: 3 años

Modelo CIDAI

Centro Infantil

Los Guido

 **Ubicación:** Sector 4, Los Guido, Desamparados



Directora: Viviana Zamora

Inaugurado en 2017, es el centro más reciente de Roblealto. Aunque el terreno fue donado años antes, su construcción tomó 12 años y se concretó gracias al apoyo de múltiples donantes. Actualmente atiende a 207 niños y niñas en situación de vulnerabilidad, ofreciendo un espacio seguro y lleno de oportunidades para su desarrollo.

Población atendida:

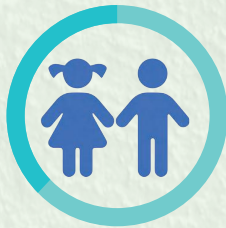

278
Niñas, niños y
adolescentes



140
Familias

Resultados Consultas de Opinión:

Opinión del servicio recibido:

Niños y niñas → **93%** ★★★★★

Familias → **91%** ★★★★★

Les enseñan a los niños sobre Dios y lo importante que es, también los temas como compartir, la obediencia y la enseñanza en psicología

Verónica Alpizar Brenes
Permanencia: 1 año

Me sentí sumamente acompañada desde el día uno y agradecida con todos

Jimena Morales Pavón
Permanencia: 3 años

Modelo de atención al Adolescente

PROAA

 **Ubicación:** Centro Infantil El Manantial



Directora: Meylin Berroteran

Nació en 1986 y fue formalmente incorporado a la estructura institucional en 1994. Está dirigido a adolescentes que egresan de los Centros Infantiles y del Hogar Bíblico. A lo largo del tiempo ha evolucionado en nombre y enfoque: inició como Grupo JEARA (1986), luego PAE (1994) y desde 2005 se conoce como PROAA.

Población atendida:

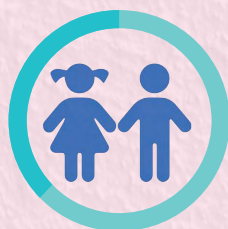

114
Niñas, niños y
adolescentes

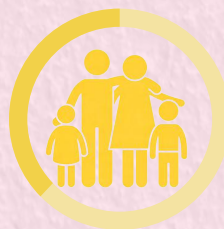

85
Familias

Resultados Consultas de Opinión:

Opinión del servicio recibido:

Niños y niñas → **85%** ★★★★★

Familias → **100%** ★★★★★

Me han apoyado con mis necesidades y me ayudan a seguir adelante me dan ese empujoncito que a veces hace falta, ustedes son un apoyo muy grande para mi familia.

Ángela Cascante Valverde
Permanencia: 5 años

Fomentan, estimulan y dan herramientas y valores para ser mejores hijos de Dios y personas útiles a la sociedad y a su familia.

Henry Torres Sierra
Permanencia: 4 años



Salud y Nutrición

Una vez al año, el Equipo de Salud realiza tamizajes para detectar factores de riesgo en la población menor de edad.

En 2025 se evaluaron **1040 niños, niñas y adolescentes**, y quienes presentaron alteraciones significativas recibieron la atención correspondiente.

Detección de Alteraciones 2025

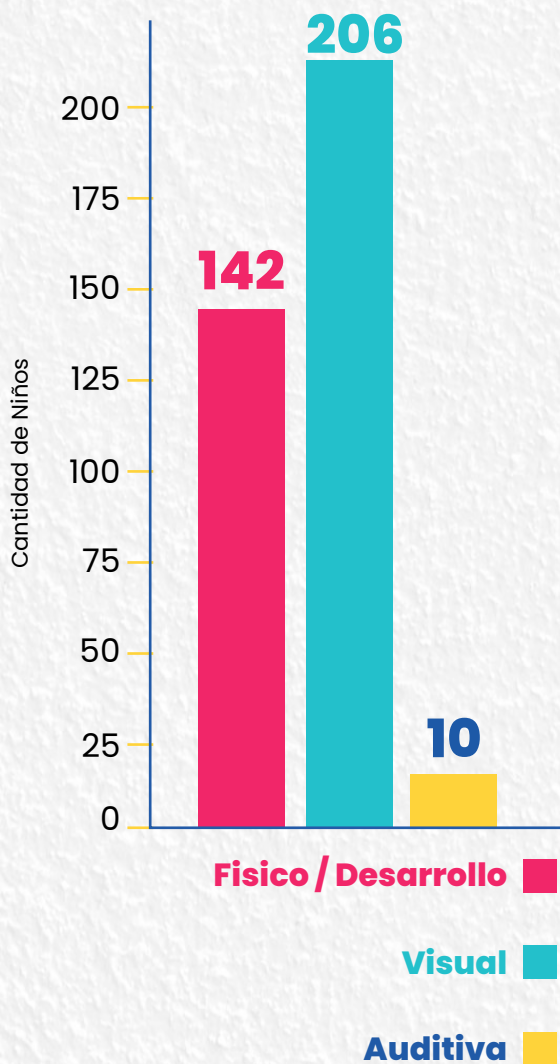

Una alimentación balanceada es esencial para el crecimiento, la salud y el rendimiento académico de los niños.

En Roblealto, cada niño y niña recibe los tiempos de alimentación necesarios, supervisados por una nutricionista que adapta los menús según sus necesidades.

En 2025, **245 personas menores de edad contaron con un menú personalizado y 8 en etapa de lactancia** recibieron atención nutricional especializada.

Estado Nutricional General

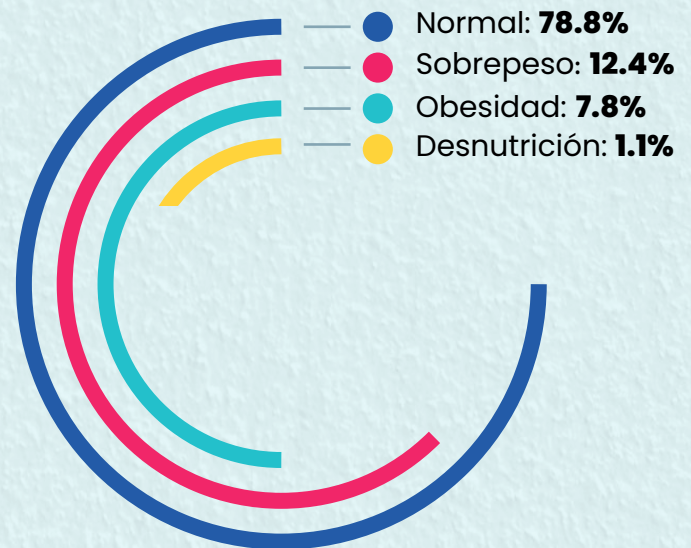

245
Menús personalizados

8
Menores de edad en etapa de lactancia materna



Educación

El área educativa conformada por docentes y formadores continuó con su labor de fomentar el aprendizaje y la superación académica, proporcionando recursos y apoyo integral para el desarrollo intelectual y personal de cada niño y niña.

GRUPO /NIVEL ACADÉMICO	CANTIDAD DE ESTUDIANTES	CANTIDAD DE PME APROBADAS	CANTIDAD DE PME REPROBADAS	PORCENTAJE DE APROBACIÓN
Materno / Interactivo II	70	70	0	100%
Transición	78	78	0	100%
Primer Grado	101	90	11	89%
Segundo Grado	85	79	6	93%
Tercer Grado	99	91	8	92%
Cuarto Grado	84	78	6	93%
Quinto Grado	95	93	2	98%
Sexto Grado	48	48		100%
	660	627	33	95%

Nuestro centro educativo Escuela Enrique Strachan, en el Hogar Bíblico, sigue atendiendo de manera personal las necesidades educativas de esta población, evidenciando buenos resultados. También, cada centro infantil trabaja en estrecha colaboración con los centros educativos de las comunidades, promoviendo una comunicación constante y que nos permita, juntos, impulsar el crecimiento académico y el bienestar de cada niño y niña.



Apoyos Educativos

Dentro de su labor educativa, Roblealto brinda apoyos educativos a los estudiantes que lo requieren, especialmente a quienes cuentan con algún tipo de adecuación. Estos se clasifican de la siguiente manera:

No significativa: Ajustes en la metodología y en los instrumentos de evaluación, sin modificar los contenidos ni su nivel de complejidad.

Significativa: Adaptaciones en objetivos, contenidos, actividades y evaluaciones, según el nivel de desarrollo y aprendizaje del estudiante.

De acceso: Adecuaciones del entorno para estudiantes con dificultades motoras, visuales o auditivas, garantizando su participación plena.

Apoyos educativos generales: Recursos y estrategias que favorecen el aprendizaje, atienden la diversidad y reducen barreras en el proceso académico.

	CI #1 Niño Feliz	CI #2 15 de setiembre	CI #3 Manantial	CI #4 Los Guido	Hogar Biblico	TOTAL
Adecuaciones: No significativas	9	3	25	2	36	75
Significativas	1	1	1	3	20	26
Acceso	0	0	0	0	0	0
Servicio apoyos educativos	9	33	17	41	45	145



Fe y Virtudes

La **vivencia cristiana en Roblealto** nace de una dependencia y relación viva con Dios. Desde Su presencia, llevamos fe y esperanza a cada niño, familia y colaborador.

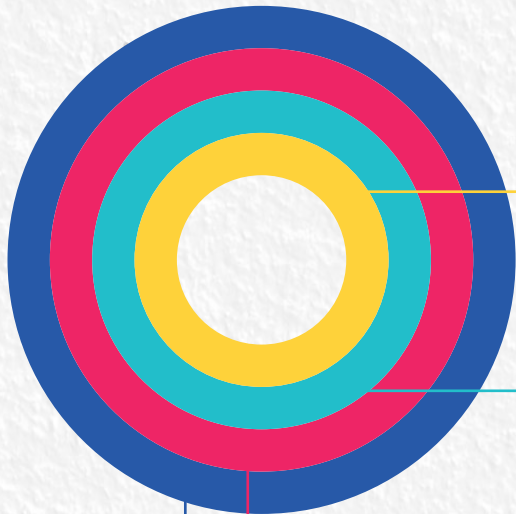

Dios

“Estaré con ustedes siempre.”
– **Mateo 28:20** –

Niños, niñas y adolescentes

- Devocionales diarios
- Clubes bíblicos mensuales
- Oración
- Memorización
- Antorcha Bíblica
- Aplicación a la vida

Familias

- Caminan acompañadas en fe y esperanza.
- Discipulados semanales
- Consejerías
- Retiros (Hombres, mujeres y parejas)
- Club de lectura

Personal

- Vida de oración
- Devocionales semanales
- Retiro y celebración anual

Acompañamiento



Psicosocial

El acompañamiento se desarrolla de manera integral, abordando diferentes áreas del bienestar familiar:

Salud

Orientación y acceso a recursos que favorecen el bienestar físico y emocional.

Área laboral

Apoyo y orientación para fortalecer oportunidades de empleo y estabilidad económica.

Área sociofamiliar

Acompañamiento para mejorar relaciones familiares y redes de apoyo.

Fortalecimiento de competencias parentales

Acompañamiento profesional para el desarrollo de habilidades de crianza, comunicación y resolución de conflictos.

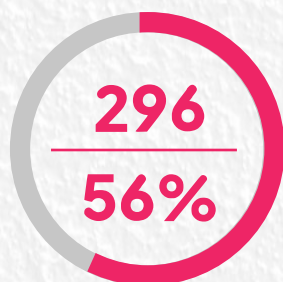

Factores de Vulnerabilidad

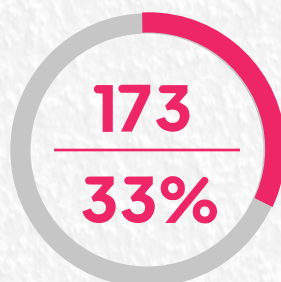

Pobreza

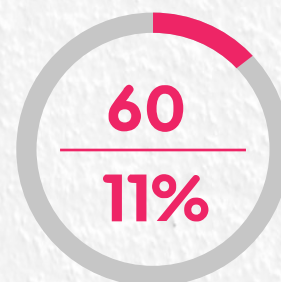

Pobreza extrema

Principales logros de PROAA

Programa de Atención al Adolescente

Impacto Social



114 adolescentes atendidos

Área Académica



88 aprobaron grado académico



30 recibieron tutorías académicas

Área de salud



35 adolescentes con lentes

Área Espiritual



69 adolescentes en campamento

Recreación



62 adolescentes en actividades recreativas

Familias



32 familias en talleres

Voluntariado



46 voluntarios



En  Roblealto, ofrecemos

UNA ATENCIÓN PERSONALIZADA

Como un traje a la medida, **adaptado a las necesidades y circunstancias únicas** de cada niño, niña, adolescente y su familia





Cultura de Felicidad



Conozca de primera mano, a través de las honestas palabras de doña Karla como los programas de atención y el modelo del Hogar Bíblico son un gran aliado del gobierno para la desinstitucionalización de la niñez en Costa Rica. Su historia es un ejemplo que nos impulsa a seguir adelante.



En 1997 Lidia Benavides ingresó al centro infantil Hogar del Niño Feliz, ahí creció rodeada del amor de muchas personas; especialmente recuerda el amor con el que la Niña Rosita le acompañó e involucraba en el cuidado de los más pequeños. 28 años después se reencuentran y ahora es ella quien recibe a todo el centro infantil en su restaurante haciéndoles vivir una experiencia inolvidable.





El trabajo hecho con amor trasciende el tiempo y deja huella en la historia. Conoce la historia de Doña Mercedes, una mujer ejemplar que, en la década de 1970, junto con su esposo y sus tres hijas, asumió el hermoso reto de ser una familia de acogida. Hoy, Silvia está profundamente agradecida por ese acto de amor, ya que Doña Mercedes fue su madre sustituta durante los 12 años que vivió en Roblealto. Incluso ahora, ese vínculo de amor sigue tan fuerte como siempre.



Roblealto fue el lugar donde todo cambió para mí». Escucha la conmovedora historia de Sharon, una joven cuya vida y la de su familia se transformó gracias al cuidado y el amor de Roblealto. Lo cual les motiva venir en caravana año con año a compartir con nosotros cada 1ero de mayo en el Hogar Bíblico.

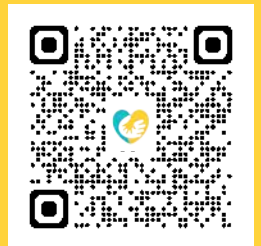

Voluntariado

En el 2025, Roblealto fortaleció su programa de voluntariado mediante alianzas con organizaciones nacionales e internacionales, generando un impacto significativo en niños, niñas, adolescentes y sus familias en situación de vulnerabilidad. Los voluntarios no solo aportan recursos, sino que también se convierten en embajadores de la causa, ampliando el alcance de la labor de la organización.

Voluntariado Nacional

A lo largo del año 482 voluntarios invirtieron 2305 horas de servicio, en áreas clave como mejoramiento de la infraestructura de nuestros programas, espacio de acompañamiento académico individual, oportunidades de encuentro, crecimiento y aprendizaje con nuestros niños, niñas y adolescentes, espacios recreativos, deportivos y celebraciones importantes que aportan al desarrollo de la cultura de la felicidad.

32

Empresas

2.305

Horas

482

Voluntariados

Voluntariado Internacional

Roblealto fortaleció su impacto gracias al apoyo de 16 grupos y 165 voluntarios, quienes aportaron más de 90.000 horas de servicio en beneficio de niños, niñas y sus familias. Durante el año se realizaron mejoras en infraestructura, como cercas perimetrales, renovación del Centro de Actividades y avances en la construcción de una biblioteca escolar en el Hogar Bíblico

También se impulsaron programas de salud, deporte y bienestar, junto con donaciones de equipos, ropa y útiles escolares. Además, se dio un paso clave hacia la proyección internacional con la creación de Roblealto Inc. en Estados Unidos, ampliando oportunidades de financiamiento y alianzas futuras.

16

Grupos

90.090

Horas

165

Voluntariados

Aliados Estratégicos

Organismos Públicos



JUNTA DE PROTECCIÓN SOCIAL



MINISTERIO DE EDUCACIÓN PÚBLICA



MINISTERIO DE SEGURIDAD PÚBLICA

Empresa Privada



THE BRITISH SCHOOL OF COSTA RICA



Sociedad de Seguros de Vida del Magisterio Nacional



Otras organizaciones



RENDICIÓN DE CUENTAS

INGRESOS OPERATIVOS 2025



Total de ingresos operativos: \$2 651 592 495,85

INVERSIÓN 2025



Total de inversión: 100%

RENDICIÓN DE CUENTAS

PROYECCION INGRESOS 2026



Total de ingresos operativos: ₡2 593 067 891,98

INVERSIÓN PROYECTADA 2026



Total de inversión: 100%

En apego al principio de publicidad y transparencia, descrito en la Norma técnica sobre el presupuesto de los beneficios patrimoniales otorgados mediante transferencia del sector público a sujetos privados, según resolución R-DC-00122-2019 del 02 de diciembre del 2019 de la Contraloría General de la Republica; se presenta el beneficio patrimonial asignado para Roblealto para la ejecución presupuestaria del 2026, por parte de la **Junta de Protección Social por un monto de ₡75.055.400,00.**

Colaboradores en programas de atención a la niñez



Cada uno de nuestros programas cuenta con un equipo altamente especializado que brinda un servicio integral y de calidad. Contamos con profesionales en Trabajo Social, psicología, salud y educación cristiana.

Además, sumamos un valioso equipo de docentes, asistentes, personal de cuidado directo y equipo operativo (cocina, limpieza y mantenimiento), quienes desempeñan un papel clave en el bienestar integral y desarrollo de cada niño y adolescente.

A esto se suma el equipo de oficina, conformado por áreas como Recursos Humanos, Mercadeo y Comunicaciones, y el área Administrativo-Financiera, que brindan un soporte fundamental tanto a Programas como a Proyectos Productivos.

Colaboradores en proyectos productivos la Granja



Granja Roblealto nace en la década de 1960 como parte del modelo de autogestión de la Asociación Roblealto, con el objetivo de generar recursos para apoyar sus programas sociales. El proyecto inició en 1967 con la adquisición de una incubadora manual con capacidad para 5.000 huevos, produciendo aproximadamente 500 pollitas por semana.

Con el tiempo, la iniciativa evolucionó hasta convertirse en un proyecto empresarial sólido que hoy incluye la producción y comercialización de pollita ponedora, pollito de engorde, carne de pollo y embutidos, consolidándose como un negocio con propósito al servicio de la niñez.

Aporte hacia los programas sociales

La operación de Granja Roblealto genera recursos y alimentos que contribuyen directamente al bienestar de los niños, niñas y adolescentes atendidos por la organización.

Durante 2025 se aportaron a los programas sociales:

 10.996 kg de carne de pollo y gallina

 5.799 kg de huevo

 914 kg de embutidos

 11.040 litros de leche

 12.410 unidades de productos lácteos

Estos aportes representan un valor aproximado de **₡117 millones** en alimentos, además de una contribución económica directa de **₡390 millones** siendo un total de **₡507 millones** para fortalecer la sostenibilidad y la atención integral de los programas sociales

Especie ₡117 470 001,011

Efectivo ₡390 262 427,50

Total ₡507 732 428,72

Mes

₡42 311 035,72

Día

₡1 410 367,86



Alianzas Comerciales

Granja Roblealto ha fortalecido relaciones comerciales con empresas del sector gastronómico, retail y servicios, posicionando sus productos como una opción de **calidad y con impacto social**.

Entre sus clientes y aliados estratégicos destacan marcas como:

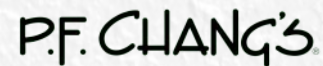

EL NOVILLO ALEGRE
PARRILLA ARGENTINA



¡TE ESTAMOS BUSCANDO!

COORDINADOR DE VIVENCIA CRISTIANA
Centro Infantil 15 de Setiembre, San José, Hatillo

Ejecución de labores concernientes y/o afines al Área de Vivencia Cristiana, dirigidas hacia los niños, familias y personal del programa.

Requisitos:

- Segundo año de carrera universitaria afín al puesto o preparación equivalente
- Tener mínimo un año de laborar para Asociación Roblealto.
- Conocimientos generales básicos en el área de consejería espiritual.
- Conocimiento amplio de las Sagradas Escrituras.
- Conocimiento general sobre enseñanza bíblica a los niños según su edad.

Competencias:

- Trabajo en equipo.
- Relacionarse con los niños, mostrando compromiso y sensibilidad ante sus necesidades.
- Mantener adecuadas relaciones interpersonales.
- Expresión oral y escrita.
- Liderazgo y creatividad.
- Poseer firmes convicciones cristianas y excelente testimonio comprobado.
- Inspirar fe y esperanza.
- Ser miembro activo de una iglesia cristiana.
- Excelente presentación personal.
- Mostrar capacidad de liderazgo para dirigir, pastorear y evangelizar.

Envía tu currículum a:
mtalento@asociacionroblealto.org
Fecha límite para aplicar: 27 de Abril



Los Sueños Restaurantes



Cómo ser parte de Roblealto

- Amigo Corporativo
- Amigo Roblealto
- Voluntariado
- Alianzas Institucionales

Beneficios AMIGOS CORPORATIVOS

Recibo deducible del impuesto de renta

Voluntariado para colaboradores

Exposición de marca en Redes Sociales

**Satisfacción emocional por apoyar la niñez
y adolescencia**

Interacción con niñez Roblealto



Promesa para



Cantad a Jehová con alabanza,
cantad con alegría a nuestro Dios,
Alaba a Jehová Oh Roblealto,
Alaba a tu Dios Oh Roblealto.
Él fortifica los cerrojos de tus
puertas.
Bendice a los niños dentro de ti.
Él da a tu territorio la paz.
Jehová te saciará con lo mejor del
trigo.
¡Cantad con alegría a nuestro Dios!

Salmos 147: 7, 12-14



Conozca más de

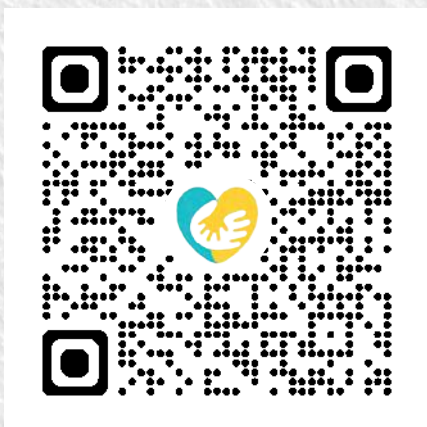

roblealtocr



roblealtocr

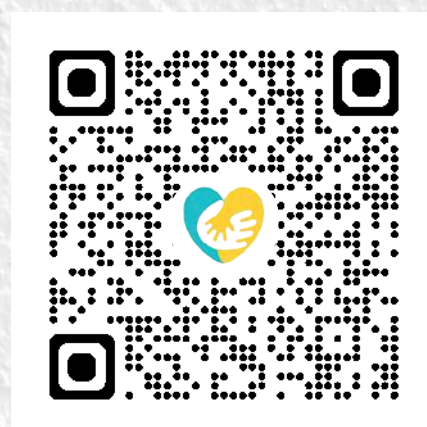

roblealto.org

Télefono:

(506) 2286-0161

Ubicación:

San José, Del Centro Comercial del Sur, 75 metros sureste contiguo a Policía de Control de Drogas.



Todos los derechos reservados.
Asociación Roblealto Pro Bienestar del Niño 2026.