



กรมส่งเสริมสหกรณ์
COOPERATIVE PROMOTION DEPARTMENT



สารสนเทศกลุ่มเกษตรกร และกลุ่มอาชีพ ในประเทศไทย 31 ธันวาคม 2568



26 กุมภาพันธ์ วันสหกรณ์แห่งชาติ
110 ปี สหกรณ์ไทย สมาชิกคือหัวใจ
สร้างเศรษฐกิจไทยมั่นคง

ISBN : 978-616-358-744-2

ITC
กรมส่งเสริมสหกรณ์
www.cpd.go.th

คำนำ

สารสนเทศกลุ่มเกษตรกร และกลุ่มอาชีพในประเทศไทย ฉบับนี้ได้รวบรวมข้อมูลสถิติและสารสนเทศกลุ่มเกษตรกรและกลุ่มอาชีพ ณ วันที่ 31 ธันวาคม 2568 ซึ่งสารสนเทศกลุ่มเกษตรกร ประกอบด้วยประเด็นต่าง ๆ ได้แก่ จำนวนกลุ่มเกษตรกรและสมาชิกกลุ่มเกษตรกร จำนวนกรรมการกลุ่มเกษตรกร การจดทะเบียนจัดตั้งกลุ่มเกษตรกรและการเลิกกลุ่มเกษตรกร กลุ่มเกษตรกรที่ทำธุรกิจ วันสิ้นปีทางบัญชีของกลุ่มเกษตรกร ข้อมูลสถานการณ์ทางการเงินกลุ่มเกษตรกร จำนวนปริมาณธุรกิจของกลุ่มเกษตรกร การมีส่วนร่วมทำธุรกิจกับกลุ่มเกษตรกรของสมาชิกและการประเมินความเข้มแข็งของกลุ่มเกษตรกร สำหรับสารสนเทศกลุ่มอาชีพ ประกอบด้วย จำนวนกลุ่มอาชีพและสมาชิกโครงสร้างระบบบริหารจัดการ การผลิตสินค้า การจัดจำหน่ายสินค้า การพัฒนาศักยภาพของกลุ่มและการเชื่อมโยงเครือข่าย สัดส่วนระหว่างสมาชิกกลุ่มอาชีพต่อจำนวนสมาชิกสหกรณ์ และจำนวนสมาชิกกลุ่มอาชีพที่เป็นสมาชิกสหกรณ์ต่อจำนวนสมาชิกกลุ่มอาชีพ

คณะผู้จัดทำใคร่ขอขอบคุณอย่างสูงมา ณ โอกาสนี้ ต่อเจ้าหน้าที่ของสำนักงานสหกรณ์จังหวัด สำนักงานส่งเสริมสหกรณ์กรุงเทพมหานคร พื้นที่ 1-2 กองพัฒนาสหกรณ์ภาคการเกษตรและกลุ่มเกษตรกร สำนักนายทะเบียนและกฎหมาย กองพัฒนาสหกรณ์ด้านการเงินและร้านค้า และผู้ที่เกี่ยวข้อง ทั้งนี้ หวังเป็นอย่างยิ่งว่าข้อมูลที่นำเสนอในเอกสารนี้จะเป็นประโยชน์ต่อผู้สนใจ และยินดีน้อมรับข้อเสนอแนะต่าง ๆ เพื่อนำมาปรับปรุงสารสนเทศกลุ่มเกษตรกร และกลุ่มอาชีพในประเทศไทยให้ดียิ่งขึ้นในโอกาสต่อไป

กลุ่มฐานข้อมูลสารสนเทศ

ศูนย์เทคโนโลยีสารสนเทศและการสื่อสาร

กรมส่งเสริมสหกรณ์

กุมภาพันธ์ 2569

สารบัญ

หน้า

กลุ่มเกษตรกร

1. จำนวนกลุ่มเกษตรกรและสมาชิกกลุ่มเกษตรกรในประเทศไทย

แผนภูมิที่ 1	จำนวนกลุ่มเกษตรกรทุกสถานะ	1
แผนภูมิที่ 2	จำนวนกลุ่มเกษตรกรที่มีสถานะ Active (ยังไม่เริ่มดำเนินการและดำเนินการ)	1
ตารางที่ 1	จำนวนกลุ่มเกษตรกร แยกตามสถานะกลุ่มเกษตรกร	2
แผนภูมิที่ 3	ร้อยละของจำนวนกลุ่มเกษตรกร แยกตามสถานะกลุ่มเกษตรกร	2
ตารางที่ 2	จำนวนกลุ่มเกษตรกรและจำนวนสมาชิกกลุ่มเกษตรกร ปี 2559-2568 (ข้อมูล ณ 31 ธันวาคมของทุกปี)	3
แผนภูมิที่ 4	จำนวนกลุ่มเกษตรกรและจำนวนสมาชิกกลุ่มเกษตรกร ปี 2559-2568	3
ตารางที่ 3	จำนวนกลุ่มเกษตรกรทั้งหมดในประเทศไทย แยกตามประเภทกลุ่มเกษตรกร ปี 2559 - 2568 (ธ.ค.59-ธ.ค.68)	4
แผนภูมิที่ 5	อัตราเพิ่ม/ลด (%) ของจำนวนกลุ่มเกษตรกรทั้งหมดในประเทศไทย ปี 2559 - 2568 (ธ.ค.59 - ธ.ค.68)	4
ตารางที่ 4	จำนวนสมาชิกกลุ่มเกษตรกร แยกตามประเภทกลุ่มเกษตรกร ปี 2559 - 2568 (ธ.ค.59 - ธ.ค.68)	5
แผนภูมิที่ 6	อัตราเพิ่ม/ลด (%) ของจำนวนสมาชิกกลุ่มเกษตรกร ปี 2559 - 2568 (ธ.ค.59-ธ.ค.68)	5
ตารางที่ 5	จำนวนกลุ่มเกษตรกรและสมาชิก แยกตามประเภทกลุ่มเกษตรกร	6
แผนภูมิที่ 7	เปรียบเทียบร้อยละของจำนวนกลุ่มเกษตรกรและสมาชิก แยกตามประเภทกลุ่มเกษตรกร	6
ตารางที่ 6	ร้อยละของจำนวนกลุ่มเกษตรกรและสมาชิก แยกตามประเภทกลุ่มเกษตรกร	7
แผนภูมิที่ 8	ร้อยละของจำนวนกลุ่มเกษตรกร	7
แผนภูมิที่ 9	ร้อยละของจำนวนสมาชิกกลุ่มเกษตรกร	7
ตารางที่ 7	จำนวนกลุ่มเกษตรกรและสมาชิกของกลุ่มเกษตรกรประเภทอื่นๆ	8
แผนภูมิที่ 10	ร้อยละของจำนวนกลุ่มและจำนวนสมาชิกของกลุ่มเกษตรกร ประเภทอื่นๆ	8
ตารางที่ 8	จำนวนกลุ่มเกษตรกร (Active) แยกตามประเภท ปี 2559 - 2568 (ธ.ค.59 - ธ.ค.68)	9
ตารางที่ 9	อัตราการเพิ่ม/ลดของจำนวนกลุ่มเกษตรกร (Active) ปี 2559 - 2568 (ธ.ค.59 - ธ.ค.68)	9

สารบัญ (ต่อ)

แผนภูมิที่ 11	จำนวนกลุ่มเกษตรกร (Active) แยกตามประเภท ปี 2559 - 2568 (ธ.ค.59 - ธ.ค.68)	9
ตารางที่ 10	จำนวนสมาชิกกลุ่มเกษตรกรชาย-หญิง แยกตามประเภท	12
แผนภูมิที่ 12	ร้อยละของจำนวนสมาชิกกลุ่มเกษตรกรชาย-หญิง แยกตามประเภท	12
แผนภูมิที่ 13	ร้อยละของจำนวนสมาชิกกลุ่มเกษตรกรชาย-หญิง เทียบกับจำนวนสมาชิกทั่วประเทศ	12
แผนภูมิที่ 14	ร้อยละของจำนวนสมาชิกกลุ่มเกษตรกรชาย เทียบกับจำนวนสมาชิกกลุ่มเกษตรกรชายทั้งหมด	13
แผนภูมิที่ 15	ร้อยละของจำนวนสมาชิกกลุ่มเกษตรกรหญิง เทียบกับจำนวนสมาชิกกลุ่มเกษตรกรหญิงทั้งหมด	13
ตารางที่ 11	จำนวนสมาชิกกลุ่มเกษตรกรชาย-หญิง แยกตามประเภท ณ 31 ธ.ค. 2568	14
แผนภูมิที่ 16	ค่าเฉลี่ยจำนวนสมาชิกกลุ่มเกษตรกร (คน) ต่อกลุ่มเกษตรกร แยกประเภทกลุ่มเกษตรกร	14
แผนภูมิที่ 17	เปรียบเทียบจำนวนสมาชิก ชาย - หญิง ปี 2559 - 2568 (ธ.ค.59 - ธ.ค.68)	14
ตารางที่ 12	จำนวนสมาชิกกลุ่มเกษตรกร แยกตามประเภท ปี 2559 - 2568 (ธ.ค.59 - ธ.ค.68)	15
แผนภูมิที่ 18	จำนวนสมาชิกกลุ่มเกษตรกร แยกตามประเภท ปี 2559 - 2568 (ธ.ค.59 - ธ.ค.68)	15
ตารางที่ 13	จำนวนกลุ่มเกษตรกรและสมาชิก (สถานะ Active) แยกตามภาค จังหวัด และประเภท	18
ตารางที่ 14	จำนวนกลุ่มเกษตรกรและสมาชิกภาคเหนือ แยกตามประเภท	22
แผนภูมิที่ 19	ร้อยละของจำนวนกลุ่มเกษตรกรและสมาชิกภาคเหนือ แยกตามประเภท	22
ตารางที่ 15	จำนวนกลุ่มเกษตรกรและสมาชิกภาคกลาง แยกตามประเภท	23
แผนภูมิที่ 20	ร้อยละของจำนวนกลุ่มเกษตรกรและสมาชิกภาคกลาง แยกตามประเภท	23
ตารางที่ 16	จำนวนกลุ่มเกษตรกรและสมาชิกภาคตะวันออกเฉียงเหนือ แยกตามประเภท	24
แผนภูมิที่ 21	ร้อยละของจำนวนกลุ่มเกษตรกรและสมาชิกภาค ตอ.เฉียงเหนือ แยกตามประเภท	24
ตารางที่ 17	จำนวนกลุ่มเกษตรกรและสมาชิกภาคใต้ แยกตามประเภท	25
แผนภูมิที่ 22	ร้อยละของจำนวนกลุ่มเกษตรกรและสมาชิกภาคใต้ แยกตามประเภท	25

สารบัญ (ต่อ)

ตารางที่ 18	จัด 10 อันดับแรกที่มีจำนวนสมาชิกต่อกลุ่มเกษตรกรมากที่สุด ในประเทศไทย	26
ตารางที่ 19	จัด 10 อันดับแรกที่มีจำนวนสมาชิกต่อกลุ่มเกษตรกรน้อยที่สุด ในประเทศไทย	26
2. จำนวนกรรมการกลุ่มเกษตรกร และระดับการศึกษาของกรรมการกลุ่มเกษตรกร		
ตารางที่ 20	จำนวนกรรมการและสัดส่วนกรรมการต่อกลุ่มเกษตรกร แยกตามประเภทกลุ่มเกษตรกร	27
แผนภูมิที่ 23	ร้อยละของจำนวนกรรมการ จำนวนกลุ่มเกษตรกร และสัดส่วน กรรมการต่อกลุ่มเกษตรกร	27
ตารางที่ 21	จำนวนกรรมการชาย-หญิง แยกตามประเภทกลุ่มเกษตรกร	28
แผนภูมิที่ 24	ร้อยละของจำนวนกรรมการชาย-หญิง แยกตามประเภทกลุ่มเกษตรกร	28
ตารางที่ 22	จำนวนกรรมการของกลุ่มเกษตรกรแต่ละประเภท แยกตามระดับการศึกษา	29
แผนภูมิที่ 25	ร้อยละของจำนวนกรรมการกลุ่มเกษตรกร แยกตามระดับการศึกษา	29
3. การรับจดทะเบียนจัดตั้งกลุ่มเกษตรกรและเลิกกลุ่มเกษตรกร ประจำปี 2568		
ตารางที่ 23	สัดส่วนการจดทะเบียนจัดตั้งกลุ่มเกษตรกรต่อการเลิกกลุ่มเกษตรกร แยกตามประเภท ปี 2568 (1 ม.ค.-31 ธ.ค. 68)	30
ตารางที่ 24	สัดส่วนการรับจดทะเบียนกลุ่มเกษตรกรต่อการเลิกกลุ่มเกษตรกร ปี 2559 - 2568	30
แผนภูมิที่ 26	อัตราเพิ่ม/ลด (%) การรับจดทะเบียนกลุ่มเกษตรกรและ การเลิกกลุ่มเกษตรกร ปี 2559 - 2568	30
ตารางที่ 25	เปรียบเทียบจำนวนกลุ่มเกษตรกรที่ได้รับการจดทะเบียนกลุ่มเกษตรกร และเลิกกลุ่มเกษตรกร ปี 2559 - 2568 (ธ.ค. 59 - ธ.ค. 68)	31
แผนภูมิที่ 27	เปรียบเทียบจำนวนกลุ่มเกษตรกรที่ได้รับการจดทะเบียนกลุ่มเกษตรกร และเลิกกลุ่มเกษตรกร ปี 2559 - 2568 (ธ.ค. 59 - ธ.ค. 68)	31
4. จำนวนกลุ่มเกษตรกรเลิกกลุ่มเกษตรกร (อยู่ระหว่างชำระบัญชี)		
ตารางที่ 26	จำนวนกลุ่มเกษตรกรที่มีสถานะเลิกกลุ่มเกษตรกร (อยู่ระหว่างชำระบัญชี) แยกตามเขตตรวจราชการ	32
แผนภูมิที่ 28	ร้อยละของจำนวนกลุ่มเกษตรกรที่มีสถานะเลิกกลุ่มเกษตรกร (อยู่ระหว่างชำระบัญชี) แยกตามเขตตรวจราชการ	33
5. จำนวนกลุ่มเกษตรกรที่ทำธุรกิจ		
ตารางที่ 27	จำนวนกลุ่มเกษตรกรที่ทำธุรกิจ แยกตามประเภท	34
แผนภูมิที่ 29	ร้อยละของจำนวนกลุ่มเกษตรกรที่ทำธุรกิจ แยกตามประเภท	34

สารบัญ (ต่อ)

6. วันสิ้นปีทางบัญชีของกลุ่มเกษตรกร

ตารางที่ 28	วันสิ้นปีทางบัญชีของกลุ่มเกษตรกร แยกรายเดือน	35
	รายกลุ่มเกษตรกร	
แผนภูมิที่ 30	ร้อยละของจำนวนกลุ่มเกษตรกร แยกตามปีทางบัญชีของกลุ่มเกษตรกร	35
แผนภูมิที่ 31	ร้อยละของจำนวนกลุ่มเกษตรกรแยกตามปีทางบัญชีของกลุ่มเกษตรกร	36
	รายประเภทกลุ่มเกษตรกร	

7. สรุปข้อมูลสถานภาพทางการเงินกลุ่มเกษตรกรและการจัดอันดับ

10	อันดับแรกกลุ่มเกษตรกรที่มีกำไร(ขาดทุน)สุทธิมากที่สุดและน้อยที่สุดในประเทศไทย	
ตารางที่ 29	แสดงสินทรัพย์ หนี้สิน ทุน และกำไร(ขาดทุน)สุทธิของกลุ่มเกษตรกร	37
	แยกตามภาค และจังหวัด	
ตารางที่ 30	จังหวัดที่มีกำไร(ขาดทุน)สุทธิมากที่สุด	41
	10 อันดับแรกในประเทศไทย	
ตารางที่ 31	จังหวัดที่มีกำไร(ขาดทุน)สุทธิน้อยที่สุด	41
	10 อันดับแรกในประเทศไทย	

8. สรุปปริมาณธุรกิจกลุ่มเกษตรกร ประจำปี 2568

ตารางที่ 32	สรุปปริมาณธุรกิจกลุ่มเกษตรกร ประจำปี 2568 (ก.ย. 67 - ส.ค. 68)	42
แผนภูมิที่ 32	ร้อยละปริมาณธุรกิจกลุ่มเกษตรกร แต่ละประเภทกลุ่มเกษตรกร	43
	ประจำปี 2568	
แผนภูมิที่ 33	ร้อยละปริมาณธุรกิจกลุ่มเกษตรกร แต่ละประเภทธุรกิจ ประจำปี 2568	42
แผนภูมิที่ 34	ปริมาณธุรกิจกลุ่มเกษตรกร ปี 2559-2568	44
ตารางที่ 33	ปริมาณธุรกิจกลุ่มเกษตรกร แยกประเภทธุรกิจ ปี 2559-2568	44
ตารางที่ 34	ปริมาณธุรกิจกลุ่มเกษตรกร แยกประเภทกลุ่มเกษตรกร ปี 2559-2568	45
แผนภูมิที่ 35	ร้อยละของปริมาณธุรกิจกลุ่มเกษตรกร แยกรายประเภทธุรกิจ	
	ปี 2559 - 2568	
แผนภูมิที่ 36	ร้อยละของปริมาณธุรกิจกลุ่มเกษตรกร แยกรายประเภทกลุ่มเกษตรกร	46
	ปี 2559 - 2568	
ตารางที่ 35	ปริมาณธุรกิจกลุ่มเกษตรกรรายจังหวัด ประจำปี 2568 (ก.ย.67-ส.ค.68)	47
	แยกตามประเภทธุรกิจ	
ตารางที่ 36	ปริมาณธุรกิจกลุ่มเกษตรกรรายจังหวัด ประจำปี 2568 (ก.ย.67 - ส.ค.68)	50
	แยกตามประเภทกลุ่มเกษตรกร	

9. การมีส่วนร่วมทำธุรกิจกับกลุ่มเกษตรกรของสมาชิก

ตารางที่ 37	จำนวนสมาชิกกลุ่มเกษตรกรที่ร่วมทำธุรกิจกับกลุ่มเกษตรกร	53
	ณ 31 ธ.ค. 2568	

สารบัญ (ต่อ)

ตารางที่ 38	ร้อยละของสมาชิกกลุ่มเกษตรกรที่ร่วมทำธุรกิจกับกลุ่มเกษตรกร ณ 31 ธ.ค. 2568	53
แผนภูมิที่ 37	ร้อยละของสมาชิกกลุ่มเกษตรกรที่ร่วมทำธุรกิจกับกลุ่มเกษตรกร แยกตามประเภท	54
ตารางที่ 39	การร่วมทำธุรกิจของสมาชิกกลุ่มเกษตรกร แยกรายจังหวัด ณ 31 ธ.ค. 2568	55
10. สรุปผลการประเมินความเข้มแข็งของกลุ่มเกษตรกร ประจำปี 2568		
ตารางที่ 40	สรุปผลการประเมินความเข้มแข็งของกลุ่มเกษตรกร ประจำปี 2568 (ณ 31 สิงหาคม 2568)	58
แผนภูมิที่ 38	จำนวนและร้อยละผลการจัดชั้นความเข้มแข็งของกลุ่มเกษตรกร ประจำปี 2567 - 2568 (ณ 31 สิงหาคม 2568)	58
ตารางที่ 41	จำนวนและร้อยละ ตามเกณฑ์ประเมินความเข้มแข็งของกลุ่มเกษตรกร ตามตัวชี้วัด ประจำปี 2567 - 2568 (ณ 31 สิงหาคม 2568)	59
ตารางที่ 42	สรุปผลการจัดชั้นความเข้มแข็งกลุ่มเกษตรกร ประจำปี 2568	60

กลุ่มอาชีพ

1. จำนวนกลุ่มอาชีพ แยกตามสถานะ และประเภทผลิตภัณฑ์

ณ วันที่ 31 ธันวาคม 2568

ตารางที่ 1	จำนวนกลุ่มอาชีพ แยกตามสถานะกลุ่มอาชีพ ณ วันที่ 31 ธันวาคม 2568	76
แผนภูมิที่ 1	ร้อยละของจำนวนกลุ่มอาชีพ แยกตามสถานะกลุ่มอาชีพ ณ วันที่ 31 ธันวาคม 2568	76
ตารางที่ 2	ประเภทผลิตภัณฑ์ของกลุ่มอาชีพ แยกตามสถานะ ณ วันที่ 31 ธันวาคม 2568	77
ตารางที่ 3	จำนวนกลุ่มอาชีพแยกตามประเภทผลิตภัณฑ์ ณ วันที่ 31 ธันวาคม 2568	78
แผนภูมิที่ 2	จำนวนและร้อยละของกลุ่มอาชีพ แยกตามประเภทผลิตภัณฑ์ ณ วันที่ 31 ธันวาคม 2568	78

2. จำนวนกลุ่มอาชีพและจำนวนสมาชิก แยกภาค รายจังหวัด

ณ วันที่ 31 ธันวาคม 2568

ตารางที่ 4	จำนวนกลุ่มอาชีพและจำนวนสมาชิก แยกตามภาค ณ วันที่ 31 ธันวาคม 2568	79
------------	---	----

สารบัญ (ต่อ)

แผนภูมิที่ 3	จำนวนกลุ่มอาชีพและจำนวนสมาชิกกลุ่มอาชีพ ตั้งแต่ปี 2559 - 2568 (ร.ศ. 2559 - ร.ศ. 2568)	79
ตารางที่ 5	จำนวนกลุ่มอาชีพ จำนวนสมาชิก และจำนวนคณะกรรมการ แยกรายจังหวัด 80 ณ วันที่ 31 ธันวาคม 2568	
ตารางที่ 6	จัด 10 อันดับแรกที่มีจำนวนกลุ่มอาชีพ มากที่สุดในประเทศไทย ณ วันที่ 31 ธันวาคม 2568	84
ตารางที่ 7	จัด 10 อันดับแรกที่มีจำนวนกลุ่มอาชีพ น้อยที่สุดในประเทศไทย ณ วันที่ 31 ธันวาคม 2568	84
3. จำนวนกลุ่มอาชีพ แยกตามประเภทผลิตภัณฑ์ รายภาคและรายจังหวัด		
ณ วันที่ 31 ธันวาคม 2568		
ตารางที่ 8	จำนวนกลุ่มอาชีพแยกตามประเภทผลิตภัณฑ์ รายภาค ณ วันที่ 31 ธันวาคม 2568	85
แผนภูมิที่ 4	จำนวนกลุ่มอาชีพแยกตามประเภทผลิตภัณฑ์ ในกรุงเทพมหานคร	86
แผนภูมิที่ 5	จำนวนกลุ่มอาชีพแยกตามประเภทผลิตภัณฑ์ ภาคเหนือ	86
แผนภูมิที่ 6	จำนวนกลุ่มอาชีพแยกตามประเภทผลิตภัณฑ์ ภาคกลาง	86
แผนภูมิที่ 7	จำนวนกลุ่มอาชีพแยกตามประเภทผลิตภัณฑ์ ภาคตะวันออกเฉียงเหนือ	87
ตารางที่ 9	จำนวนกลุ่มอาชีพ แยกตามประเภทผลิตภัณฑ์ รายจังหวัด ณ วันที่ 31 ธันวาคม 2568	89
ตารางที่ 10	จำนวนกลุ่มอาชีพที่เคยเข้าร่วมโครงการ/กิจกรรมกับกรมส่งเสริมสหกรณ์ ณ วันที่ 31 ธันวาคม 2568	92
แผนภูมิที่ 9	จำนวนและร้อยละของประเภทรายได้กิจการของกลุ่มอาชีพ ณ วันที่ 31 ธันวาคม 2568	93
ตารางที่ 11	จำนวน (ร้อยละ) กลุ่มอาชีพที่มีรายได้ของกิจการกลุ่ม แยกตามประเภทผลิตภัณฑ์ ณ วันที่ 31 ธันวาคม 2568	94
4. โครงสร้างระบบบริหารจัดการ ณ วันที่ 31 ธันวาคม 2568		
แผนภูมิที่ 10	กลุ่มอาชีพที่มีระเบียบข้อบังคับที่ใช้เป็นกรอบในการดำเนินงานของกลุ่ม ณ วันที่ 31 ธันวาคม 2568	94
แผนภูมิที่ 11	ลักษณะของระเบียบข้อบังคับที่ใช้เป็นกรอบในการดำเนินงานของกลุ่มอาชีพ ณ วันที่ 31 ธันวาคม 2568	94
แผนภูมิที่ 12	กลุ่มอาชีพที่มีสถานที่ทำการของกลุ่ม ณ วันที่ 31 ธันวาคม 2568	95
แผนภูมิที่ 13	ประเภทสถานที่ที่ทำการของกลุ่มอาชีพ ณ วันที่ 31 ธันวาคม 2568	95
ตารางที่ 12	จำนวนกลุ่มอาชีพที่มีการจัดทำบัญชี และมีการจัดประชุมใหญ่ แยกรายจังหวัด ณ วันที่ 31 ธันวาคม 2568	96

สารบัญ (ต่อ)

แผนภูมิที่ 14	จำนวน (ร้อยละ) ของกลุ่มอาชีพที่มีการจัดทำบัญชี ณ วันที่ 31 ธันวาคม 2568	100
แผนภูมิที่ 15	จำนวนกลุ่มอาชีพที่มีการจัดการประชุมใหญ่ ณ วันที่ 31 ธันวาคม 2568	100
ตารางที่ 13	จำนวนกลุ่มอาชีพ (ร้อยละ) ที่มีการจัดสรรผลประโยชน์ให้กับสมาชิก ณ วันที่ 31 ธันวาคม 2568	101
5. การผลิตสินค้าของกลุ่มอาชีพ ณ วันที่ 31 ธันวาคม 2568		
ตารางที่ 14	ความถี่ของการผลิตสินค้าของกลุ่มอาชีพ ณ วันที่ 31 ธันวาคม 2568	102
แผนภูมิที่ 16	ร้อยละความถี่ของการผลิตสินค้าของกลุ่มอาชีพ ณ วันที่ 31 ธันวาคม 2568	102
ตารางที่ 15	แหล่งที่มาของวัตถุดิบที่ใช้ในการผลิตสินค้าของกลุ่มอาชีพ ณ วันที่ 31 ธันวาคม 2568	103
แผนภูมิที่ 17	ร้อยละแหล่งที่มาของวัตถุดิบที่ใช้ในการผลิตสินค้าของกลุ่มอาชีพ ณ วันที่ 31 ธันวาคม 2568	103
ตารางที่ 16	รูปแบบการผลิตสินค้าของกลุ่มอาชีพ แยกตามประเภทผลิตภัณฑ์ ณ วันที่ 31 ธันวาคม 2568	103
ตารางที่ 17	จำนวนกลุ่มอาชีพที่มีสินค้าของกลุ่มได้รับรองมาตรฐาน แยกตามประเภทผลิตภัณฑ์ ณ วันที่ 31 ธันวาคม 2568	105
แผนภูมิที่ 18	ร้อยละกลุ่มอาชีพ (เทียบกับกลุ่มอาชีพทั้งหมด) ที่ได้รับรองมาตรฐานสินค้า ณ วันที่ 31 ธันวาคม 2568	105
6. การจัดทำบัญชีของกลุ่มอาชีพ ณ วันที่ 31 ธันวาคม 2568		
ตารางที่ 18	รูปแบบการจำหน่ายสินค้าของกลุ่มอาชีพ ณ วันที่ 31 ธันวาคม 2568	106
แผนภูมิที่ 19	ร้อยละกลุ่มอาชีพ (เทียบกับกลุ่มอาชีพทั้งหมด) แยกตามรูปแบบการจำหน่ายสินค้า ณ วันที่ 31 ธันวาคม 2568	107
ตารางที่ 19	กิจกรรมการจำหน่ายสินค้าที่เคยร่วมกับกรมส่งเสริมสหกรณ์ ณ วันที่ 31 ธันวาคม 2568	107
แผนภูมิที่ 20	ร้อยละกลุ่มอาชีพ (เทียบกับกลุ่มอาชีพทั้งหมด) แยกตามกิจกรรมการจำหน่ายสินค้าที่เคยร่วมกับกรมส่งเสริมสหกรณ์ ณ วันที่ 31 ธันวาคม 2568	107
ตารางที่ 20	จำนวนกลุ่มอาชีพที่ให้บุคคลในกลุ่มจำหน่ายสินค้า ณ วันที่ 31 ธันวาคม 2568	108
แผนภูมิที่ 21	ร้อยละกลุ่มอาชีพ (เทียบกับกลุ่มอาชีพทั้งหมด) แยกตามบุคคลที่ทำหน้าที่จำหน่ายสินค้าของกลุ่ม ณ วันที่ 31 ธันวาคม 2568	108

สารบัญ (ต่อ)

ตารางที่ 21	จำนวนกลุ่มอาชีพที่มีรูปแบบการโฆษณาประชาสัมพันธ์สินค้าของกลุ่มอาชีพ	109
	ณ วันที่ 31 ธันวาคม 2568	
แผนภูมิที่ 22	ร้อยละกลุ่มอาชีพ (เทียบกับกลุ่มอาชีพทั้งหมด) แยกตามรูปแบบโฆษณาประชาสัมพันธ์สินค้าของกลุ่ม ณ วันที่ 31 ธันวาคม 2568	109
7. การพัฒนาศักยภาพของกลุ่มและการเชื่อมโยงเครือข่าย ณ วันที่ 31 ธันวาคม 2568		
แผนภูมิที่ 23	กลุ่มอาชีพมีการจัดกระบวนการเรียนรู้ให้กับกลุ่ม ณ วันที่ 31 ธันวาคม 2568	110
ตารางที่ 22	จำนวนกลุ่มอาชีพที่ได้มีการจัดกระบวนการเรียนรู้ให้กับกลุ่ม แยกรายจังหวัด ณ วันที่ 31 ธันวาคม 2568	111
แผนภูมิที่ 24	จำนวนกลุ่มอาชีพที่ได้รับการสนับสนุนด้านการพัฒนาองค์ความรู้ จากหน่วยงานภาครัฐ ณ วันที่ 31 ธันวาคม 2568	114
แผนภูมิที่ 25	กลุ่มอาชีพมีการเชื่อมโยงเครือข่ายกับกลุ่มอื่นๆ ณ วันที่ 31 ธันวาคม 2568	114
แผนภูมิที่ 26	กลุ่มอาชีพที่ได้รับความช่วยเหลือจากต้นสังกัด ณ วันที่ 31 ธันวาคม 2568	114
ตารางที่ 22	จำนวนกลุ่มอาชีพที่มีรูปแบบการโฆษณาประชาสัมพันธ์สินค้าของกลุ่มอาชีพ ณ วันที่ 31 ธันวาคม 2568	115
ตารางที่ 24	จำนวนกลุ่มอาชีพที่ได้รับความช่วยเหลือจากสหกรณ์/กลุ่มเกษตรกรต้นสังกัด แยกรายจังหวัด ณ วันที่ 31 ธันวาคม 2568	118
8. สัดส่วนระหว่างจำนวนสมาชิกกลุ่มอาชีพที่เป็นสมาชิกสหกรณ์ต่อ จำนวนสมาชิกกลุ่มอาชีพ ทั้งประเทศ ณ วันที่ 31 ธันวาคม 2568		
ตารางที่ 25	สมาชิกกลุ่มที่เป็นสมาชิกสหกรณ์และจำนวนสมาชิกกลุ่มอาชีพ ณ วันที่ 31 ธันวาคม 2568	121

1. จำนวนกลุ่มเกษตรกรและสมาชิกกลุ่มเกษตรกรในประเทศไทย

ประเทศไทยมีจำนวนกลุ่มเกษตรกรทั้งสิ้น 3,762 กลุ่ม โดยแยกเป็นกลุ่มเกษตรกรที่มีสถานะยังไม่เริ่มดำเนินการและสถานะดำเนินการ เรียกรวมเป็น สถานะ Active จำนวน 3,287 กลุ่มและสถานะเลิกกลุ่มเกษตรกร (อยู่ระหว่างชำระบัญชี) เรียก สถานะ Non Active จำนวน 475 กลุ่ม

แผนภูมิที่ 1 จำนวนกลุ่มเกษตรกรทุกสถานะ

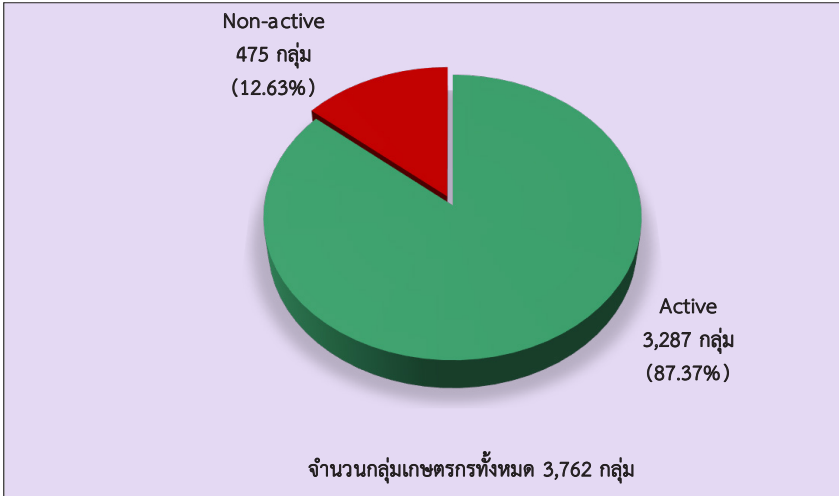

แผนภูมิที่ 2 จำนวนกลุ่มเกษตรกรที่มีสถานะ Active (ดำเนินการและยังไม่เริ่มดำเนินการ)

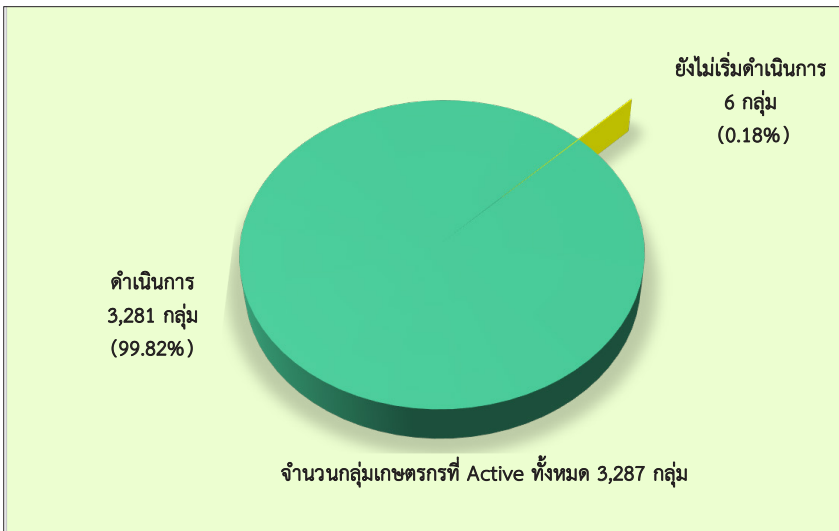

ข้อมูล ณ วันที่ 31 ธันวาคม 2568

ตารางที่ 1 จำนวนกลุ่มเกษตรกร แยกตามสถานะกลุ่มเกษตรกร

ประเภทกลุ่มเกษตรกร	สถานะกลุ่มเกษตรกร			
	รวม	ยังไม่เริ่มดำเนินการ	ดำเนินการ	เลิกกลุ่มเกษตรกร (อยู่ระหว่างชำระบัญชี)
กลุ่มเกษตรกรทำนา	1,719	1	1,483	235
กลุ่มเกษตรกรทำไร่	495		420	75
กลุ่มเกษตรกรทำสวน	915	5	830	80
กลุ่มเกษตรกรประมง	37		30	7
กลุ่มเกษตรกรเลี้ยงสัตว์	559		485	74
กลุ่มเกษตรกรอื่นๆ	37		33	4
รวมทั้งประเทศ	3,762	6	3,281	475

แผนภูมิที่ 3 ร้อยละของจำนวนกลุ่มเกษตรกร แยกตามสถานะกลุ่มเกษตรกร

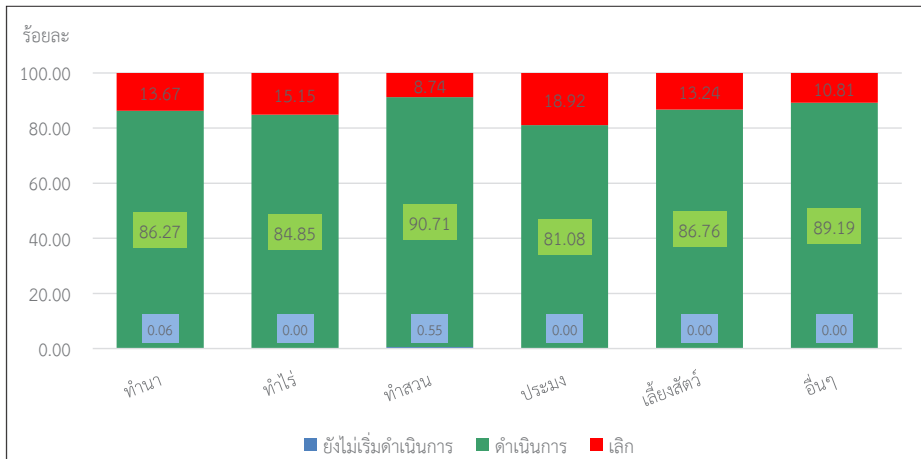

ข้อมูล ณ วันที่ 31 ธันวาคม 2568

ตารางที่ 2 จำนวนกลุ่มเกษตรกรและจำนวนสมาชิกกลุ่มเกษตรกร ปี 2559-2568
(ข้อมูล ณ 31 ธันวาคมของทุกปี)

ปี	จำนวนกลุ่มเกษตรกร Active (แห่ง)	จำนวนกลุ่มเกษตรกร ทั้งหมด (แห่ง)	จำนวนสมาชิกกลุ่มเกษตรกร ทั้งหมด (คน)
2559	4,834	4,097	530,845
2560	4,765	4,044	506,966
2561	4,829	3,971	481,474
2562	4,661	3,879	448,369
2563	4,503	3,777	420,804
2564	4,308	3,660	393,080
2565	4,133	3,535	365,283
2566	3,995	3,415	339,162
2567	3,884	3,346	320,462
2568	3,762	3,287	305,814

หมายเหตุ : Active (กลุ่มเกษตรกรที่มีสถานะยังไม่เริ่มดำเนินการและดำเนินการ)
 Non-active (กลุ่มเกษตรกรที่มีสถานะเลิกกลุ่มเกษตรกร (อยู่ระหว่างชำระบัญชี))
 จำนวนสมาชิกกลุ่มเกษตรกร เป็นจำนวนสมาชิกของกลุ่มเกษตรกรที่มีสถานะ Active

แผนภูมิที่ 4 จำนวนกลุ่มเกษตรกรและจำนวนสมาชิกกลุ่มเกษตรกร ปี 2559-2568

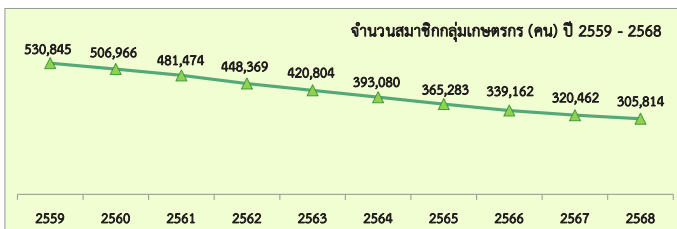
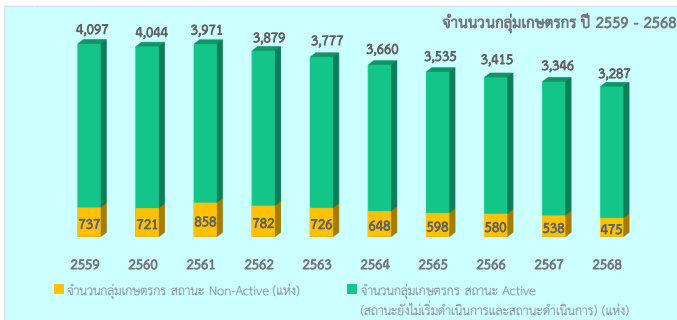

ข้อมูล ณ วันที่ 31 ธันวาคม 2568

ตารางที่ 3 จำนวนกลุ่มเกษตรกรทั้งหมดในประเทศไทย แยกตามประเภทกลุ่มเกษตรกร
ปี 2559 - 2568 (ร.ค.59-ร.ค.68)

หน่วย : กลุ่ม

ประเภทกลุ่มเกษตรกร	ร.ค.59	ร.ค.60	ร.ค.61	ร.ค.62	ร.ค.63	ร.ค.64	ร.ค.65	ร.ค.66	ร.ค.67	ร.ค.68
กลุ่มเกษตรกรทำนา	2,367	2,295	2,275	2,174	2,099	1,988	1,904	1,843	1,779	1,719
กลุ่มเกษตรกรทำไร่	636	626	614	599	590	567	548	527	515	495
กลุ่มเกษตรกรทำสวน	957	995	1,078	1,059	1,019	997	962	936	927	915
กลุ่มเกษตรกรประมง	54	50	56	54	46	46	45	43	42	38
กลุ่มเกษตรกรเลี้ยงสัตว์	773	750	751	725	699	665	630	604	582	559
กลุ่มเกษตรกรอื่นๆ	47	49	55	50	50	45	44	42	39	37
รวมทั้งประเทศ	4,834	4,765	4,829	4,661	4,503	4,308	4,133	3,995	3,884	3,762
อัตราเพิ่ม/ลด (%)	-1.83	-1.43	1.34	-3.48	-3.39	-4.33	-4.06	-3.34	-2.78	-3.14

แผนภูมิที่ 5 อัตราเพิ่ม/ลด (%) ของจำนวนกลุ่มเกษตรกรทั้งหมดในประเทศไทย
ปี 2559 - 2568 (ร.ค.59 - ร.ค.68)

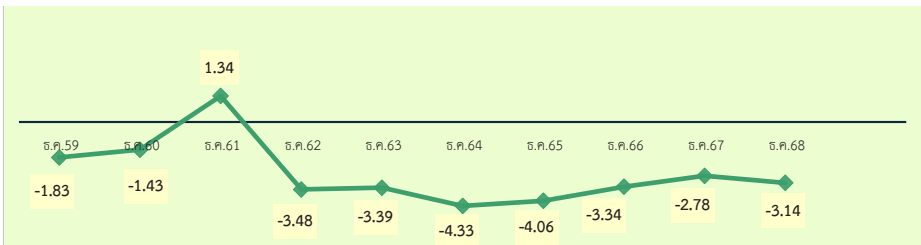

ตารางที่ 4 จำนวนสมาชิกกลุ่มเกษตรกร แยกตามประเภทกลุ่มเกษตรกร
ปี 2559 - 2568 (ธ.ค.59 - ธ.ค.68)

หน่วย : คน

ประเภทกลุ่มเกษตรกร	ธ.ค.59	ธ.ค.60	ธ.ค.61	ธ.ค.62	ธ.ค.63	ธ.ค.64	ธ.ค.65	ธ.ค.66	ธ.ค.67	ธ.ค.68
กลุ่มเกษตรกรทำนา	286,944	272,759	257,111	232,710	214,531	197,816	179,895	164,891	154,300	143,927
กลุ่มเกษตรกรทำไร่	70,542	66,500	61,277	56,771	51,435	47,459	43,587	40,429	36,284	34,110
กลุ่มเกษตรกรทำสวน	110,206	106,702	105,382	103,100	102,699	99,617	96,797	91,923	89,685	89,524
กลุ่มเกษตรกรประมง	3,301	3,227	3,078	3,161	3,111	2,920	2,709	2,607	2,497	2,457
กลุ่มเกษตรกรเลี้ยงสัตว์	56,564	54,428	51,582	49,395	46,070	42,499	39,712	36,798	35,248	33,447
กลุ่มเกษตรกรอื่นๆ	3,288	3,350	3,044	3,232	2,958	2,769	2,583	2,514	2,448	2,349
รวมทั้งประเทศ	530,845	506,966	481,474	448,369	420,804	393,080	365,283	339,162	320,462	305,814
อัตราเพิ่ม/ลด (%)	-3.47	-4.50	-5.03	-6.88	-6.15	-6.59	-7.07	-7.15	-5.51	-4.57

แผนภูมิที่ 6 อัตราเพิ่ม/ลด (%) ของจำนวนสมาชิกกลุ่มเกษตรกร
ปี 2559 - 2568 (ธ.ค.59-ธ.ค.68)

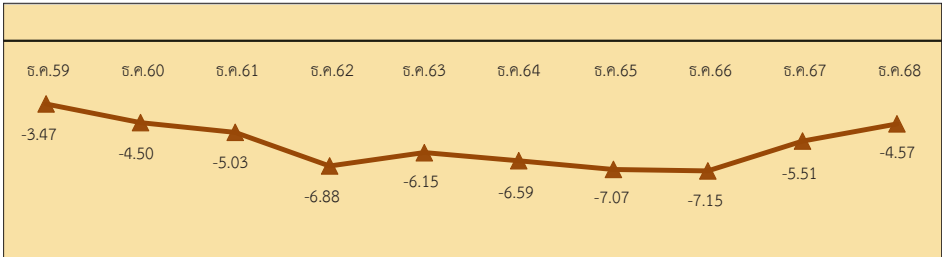

ข้อมูล ณ วันที่ 31 ธันวาคม 2568

ตารางที่ 5 จำนวนกลุ่มเกษตรกรและสมาชิก แยกตามประเภทกลุ่มเกษตรกร

กลุ่มเกษตรกรที่มีสถานะ Active มีจำนวนทั้งสิ้น 3,287 กลุ่ม มีจำนวนสมาชิก 305,814 คน โดยกลุ่มเกษตรกรที่มีจำนวนมากที่สุด ได้แก่ กลุ่มเกษตรกรทำนา จำนวน 1,484 กลุ่ม จำนวนสมาชิก 143,927 คน รองลงมา ได้แก่ กลุ่มเกษตรกรทำสวน จำนวน 835 กลุ่ม จำนวนสมาชิก 89,524 คน

ประเภทกลุ่มเกษตรกร	จำนวนกลุ่มเกษตรกร (กลุ่ม)	จำนวนสมาชิก (ราย)
กลุ่มเกษตรกรทำนา	1,484	143,927
กลุ่มเกษตรกรทำไร่	420	34,110
กลุ่มเกษตรกรทำสวน	835	89,524
กลุ่มเกษตรกรประมง	30	2,457
กลุ่มเกษตรกรเลี้ยงสัตว์	485	33,447
กลุ่มเกษตรกรอื่น ๆ	33	2,349
รวมทั้งประเทศ	3,287	305,814

หมายเหตุ: กลุ่มเกษตรกรทุกสถานะ จำนวน 3,762 กลุ่ม โดยมีกลุ่มเกษตรกรที่มีสถานะยังไม่ดำเนินการ และสถานะดำเนินการ เรียกรวมเป็น สถานะ Active จำนวน 3,287 กลุ่ม

แผนภูมิที่ 7 เปรียบเทียบร้อยละของจำนวนกลุ่มเกษตรกรและสมาชิก แยกตามประเภทกลุ่มเกษตรกร

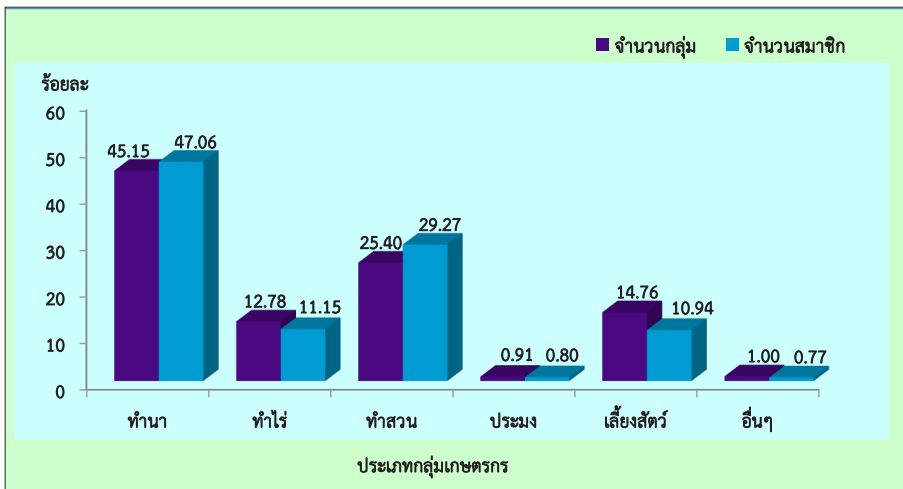

ข้อมูล ณ วันที่ 31 ธันวาคม 2568

ตารางที่ 6 ร้อยละของจำนวนกลุ่มเกษตรกรและสมาชิก แยกตามประเภทกลุ่มเกษตรกร

ประเภทกลุ่มเกษตรกร	กลุ่มเกษตรกร		สมาชิก	
	จำนวน	ร้อยละ	จำนวน	ร้อยละ
กลุ่มเกษตรกรทำนา	1,484	45.15	143,927	47.06
กลุ่มเกษตรกรทำไร่	420	12.78	34,110	11.15
กลุ่มเกษตรกรทำสวน	835	25.40	89,524	29.27
กลุ่มเกษตรกรประมง	30	0.91	2,457	0.80
กลุ่มเกษตรกรเลี้ยงสัตว์	485	14.76	33,447	10.94
กลุ่มเกษตรกรอื่น ๆ	33	1.00	2,349	0.77
รวมทั้งประเทศ	3,287	100.00	305,814	100.00

หมายเหตุ: กลุ่มเกษตรกรทุกสถานะ จำนวน 3,762 กลุ่ม โดยมีกลุ่มเกษตรกรที่มีสถานะยังไม่ดำเนินการ และสถานะดำเนินการ เร็วรวมเป็น สถานะ Active จำนวน 3,287 กลุ่ม

แผนภูมิที่ 8 ร้อยละของจำนวนกลุ่มเกษตรกร

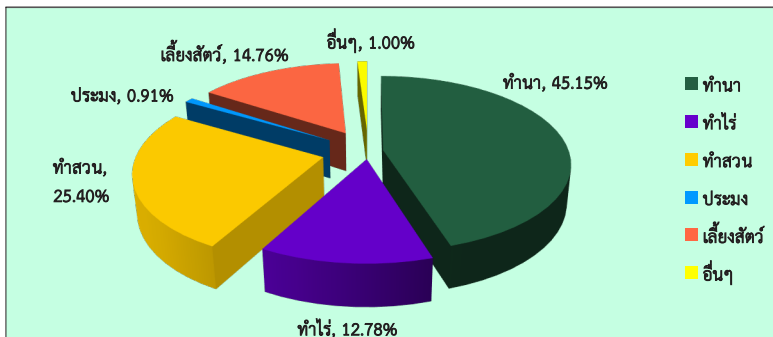

แผนภูมิที่ 9 ร้อยละของจำนวนสมาชิกกลุ่มเกษตรกร

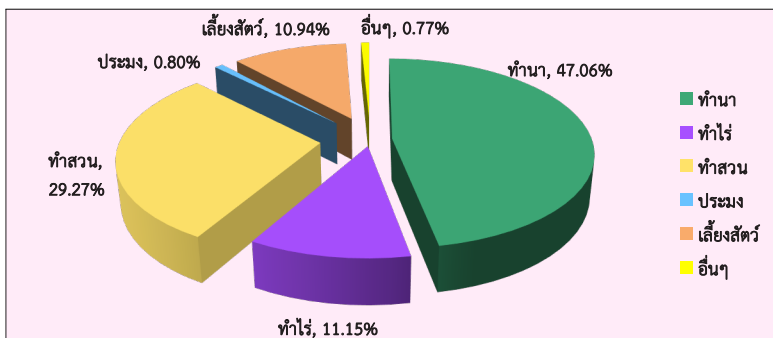

ข้อมูล ณ วันที่ 31 ธันวาคม 2568

ตารางที่ 7 จำนวนกลุ่มเกษตรกรและสมาชิกของกลุ่มเกษตรกรประเภทอื่นๆ

กลุ่มเกษตรกรประเภทอื่นๆ	จำนวนกลุ่มเกษตรกร (กลุ่ม)	จำนวนสมาชิก (ราย)
กลุ่มเกษตรกรเกษตรผสมผสาน	3	138
กลุ่มเกษตรกรจัดที่ดิน	2	379
กลุ่มเกษตรกรทำไร่นาสวนผสมผสาน	6	387
กลุ่มเกษตรกรเพาะเห็ด	2	104
กลุ่มเกษตรกรเลี้ยงไหม	7	579
กลุ่มเกษตรกรผลิตปุ๋ยอินทรีย์	3	149
กลุ่มเกษตรกรผู้ปลูกกระเทียม	2	75
กลุ่มเกษตรกรผู้ปลูกข้าว	2	102
กลุ่มเกษตรกรประกอบกิจกรรมอื่นๆ	6	436
รวม	33	2,349

หมายเหตุ: กลุ่มเกษตรกรทุกสถานะ จำนวน 3,762 กลุ่ม โดยมีกลุ่มเกษตรกรที่มีสถานะยังไม่ดำเนินการและสถานะดำเนินการ เรียกรวมเป็น สถานะ Active จำนวน 3,287 กลุ่ม โดยมีกลุ่มเกษตรกรประเภทอื่นๆ ที่มีสถานะ Active ทั้งหมด 33 กลุ่ม จำแนกได้เป็น 9 กลุ่มย่อย

แผนภูมิที่ 10 ร้อยละของจำนวนกลุ่มและจำนวนสมาชิกของกลุ่มเกษตรกรประเภทอื่นๆ

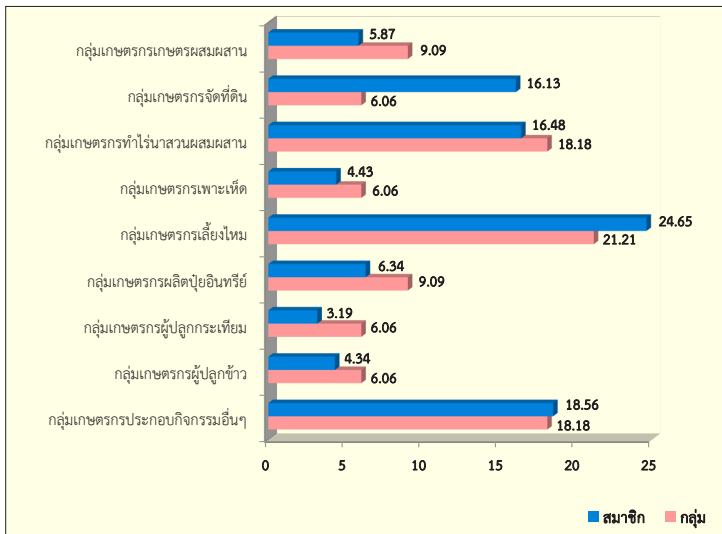

ข้อมูล ณ วันที่ 31 ธันวาคม 2568

ตารางที่ 8 จำนวนกลุ่มเกษตรกร (Active) แยกตามประเภท ปี 2559 - 2568 (ธ.ค.59 - ธ.ค.68)

หน่วย : กลุ่ม

กลุ่มเกษตรกร	ธ.ค. 59	ธ.ค. 60	ธ.ค. 61	ธ.ค. 62	ธ.ค. 63	ธ.ค. 64	ธ.ค. 65	ธ.ค. 66	ธ.ค. 67	ธ.ค. 68
กลุ่มเกษตรกรทำนา	1,959	1,910	1,857	1,781	1,724	1,670	1,599	1,549	1,520	1,484
กลุ่มเกษตรกรทำไร่	562	550	528	521	504	482	463	444	428	420
กลุ่มเกษตรกรทำสวน	824	845	875	881	881	871	864	840	833	835
กลุ่มเกษตรกรประมง	40	39	38	38	38	35	34	32	31	30
กลุ่มเกษตรกรเลี้ยงสัตว์	669	654	628	615	590	564	538	515	500	485
กลุ่มเกษตรกรอื่นๆ	43	46	45	43	40	38	37	35	34	33
รวมทั้งประเทศ	4,097	4,044	3,971	3,879	3,777	3,660	3,535	3,415	3,346	3,287

ตารางที่ 9 อัตราการเพิ่ม/ลด ของจำนวนกลุ่มเกษตรกร (Active) ปี 2559 - 2568 (ธ.ค.59 - ธ.ค.68)

กลุ่มเกษตรกร	ธ.ค. 59	ธ.ค. 60	ธ.ค. 61	ธ.ค. 62	ธ.ค. 63	ธ.ค. 64	ธ.ค. 65	ธ.ค. 66	ธ.ค. 67	ธ.ค. 68
กลุ่มเกษตรกรทำนา	-3.01	-2.50	-2.77	-4.09	-3.20	-3.13	-4.25	-3.13	-1.87	-2.37
กลุ่มเกษตรกรทำไร่	-2.59	-2.14	-4.00	-1.33	-3.26	-4.37	-3.94	-4.10	-3.60	-1.87
กลุ่มเกษตรกรทำสวน	-3.17	2.55	3.55	0.69	0.00	-1.14	-0.80	-2.78	-0.83	0.24
กลุ่มเกษตรกรประมง	-4.88	-2.50	-2.56	0.00	0.00	-7.89	-2.86	-5.88	-3.13	-3.23
กลุ่มเกษตรกรเลี้ยงสัตว์	-3.30	-2.24	-3.98	-2.07	-4.07	-4.41	-4.61	-4.28	-2.91	-3.00
กลุ่มเกษตรกรอื่นๆ	2.17	6.98	-2.17	-4.44	-6.98	-5.00	-2.63	-5.41	-2.86	-2.94
รวมทั้งประเทศ	0.22	-1.29	-1.81	-2.32	-2.63	-3.10	-3.42	-3.39	-2.02	-1.76

แผนภูมิที่ 11 จำนวนกลุ่มเกษตรกร (Active) แยกตามประเภท ปี 2559 - 2568 (ธ.ค.59-ธ.ค.68)

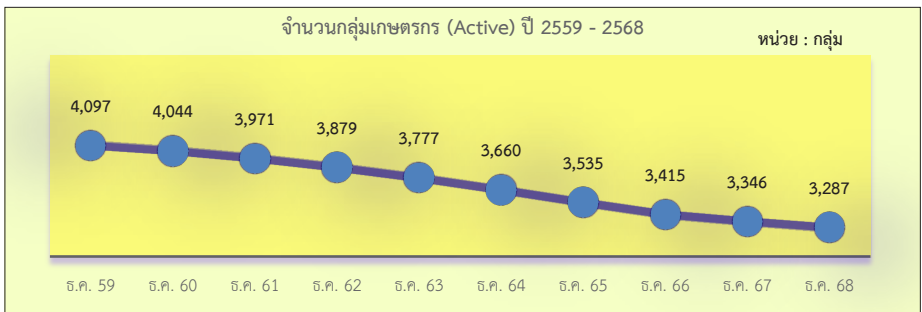

แผนภูมิที่ 11 จำนวนกลุ่มเกษตรกร (Active) แยกตามประเภท ปี 2559 - 2568 (ร.ค.59 - ร.ค.68) (ต่อ)

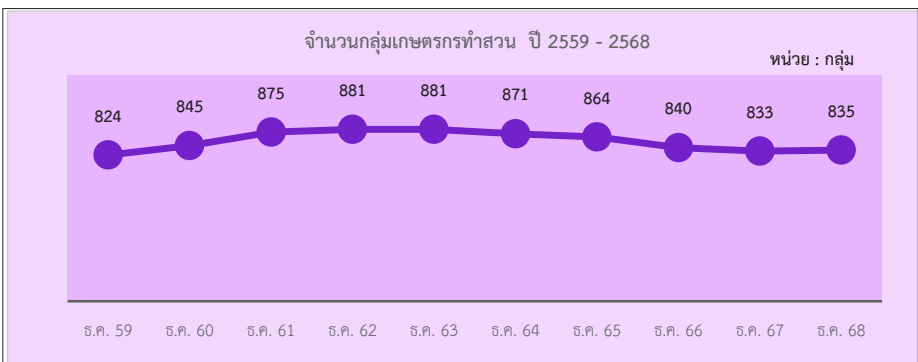
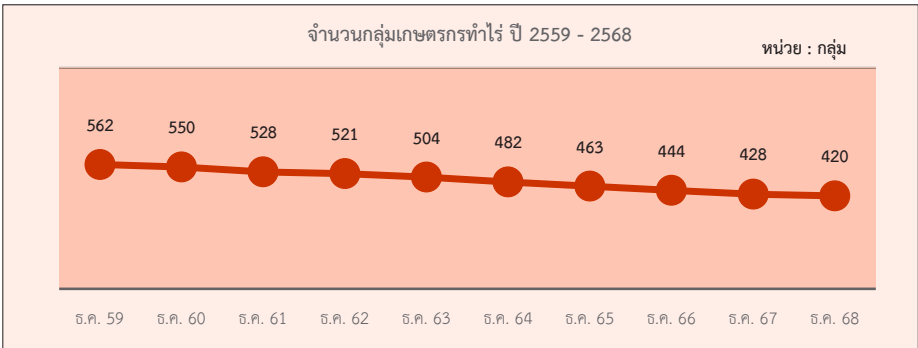
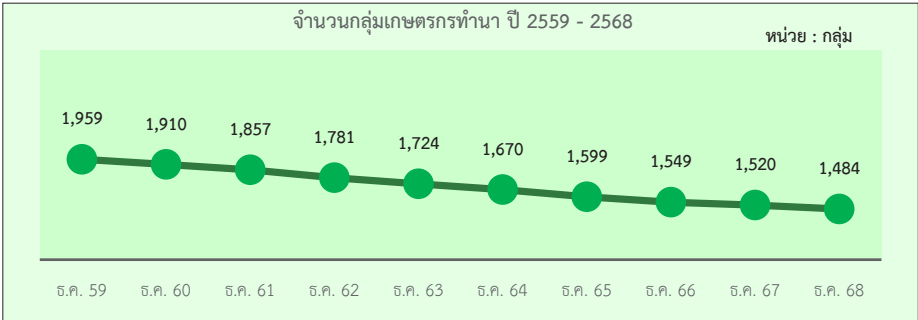

แผนภูมิที่ 11 จำนวนกลุ่มเกษตรกร (Active) แยกตามประเภท ปี 2559 - 2568 (ต่อ)

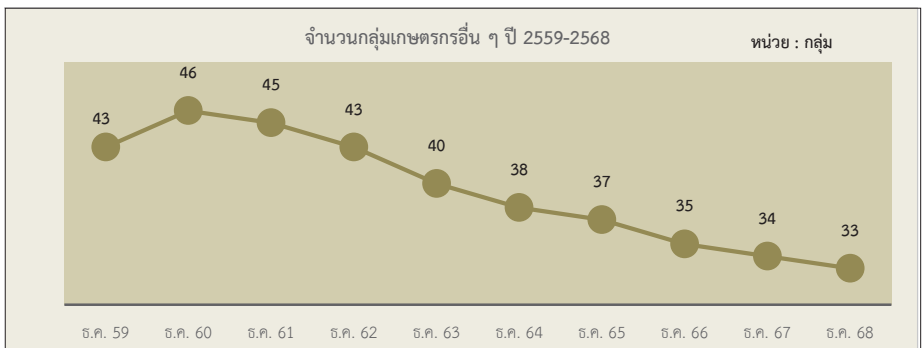
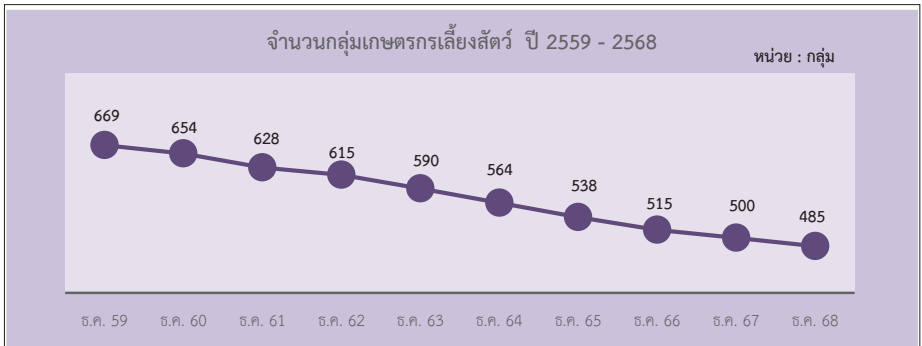
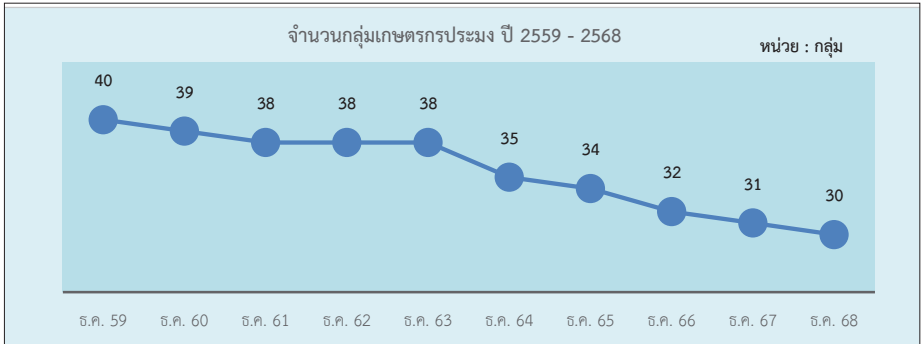

ตารางที่ 10 จำนวนสมาชิกกลุ่มเกษตรกรชาย-หญิง แยกตามประเภท

สมาชิกกลุ่มเกษตรกรรวมทั้งประเทศ มีจำนวน 305,814 คน แยกเป็นสมาชิกที่เป็นเพศชาย จำนวน 167,559 คน คิดเป็นร้อยละ 54.79 และสมาชิกที่เป็นเพศหญิง จำนวน 138,255 คน คิดเป็นร้อยละ 45.21

ประเภท กลุ่มเกษตรกร	จำนวน กลุ่มเกษตรกร	จำนวนสมาชิก		
		รวม	เพศชาย	เพศหญิง
กลุ่มเกษตรกรทำนา	1,484	143,927	80,391	63,536
กลุ่มเกษตรกรทำไร่	420	34,110	18,521	15,589
กลุ่มเกษตรกรทำสวน	835	89,524	48,999	40,525
กลุ่มเกษตรกรประมง	30	2,457	1,468	989
กลุ่มเกษตรกรเลี้ยงสัตว์	485	33,447	17,233	16,214
กลุ่มเกษตรกรอื่นๆ	33	2,349	947	1,402
รวมทั้งประเทศ	3,287	305,814	167,559	138,255
		ร้อยละ	54.79	45.21

แผนภูมิที่ 12 ร้อยละของจำนวนสมาชิกกลุ่มเกษตรกรชาย-หญิง แยกตามประเภท

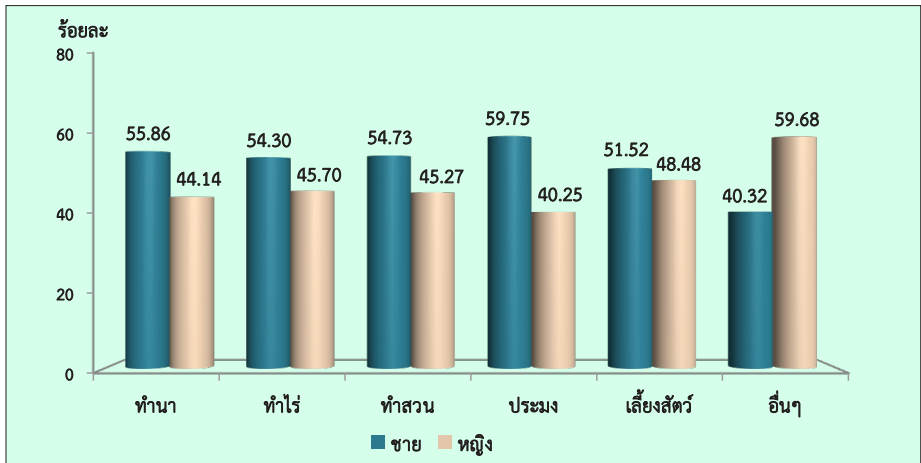

ข้อมูล ณ วันที่ 31 ธันวาคม 2568

แผนภูมิที่ 13 ร้อยละของจำนวนสมาชิกกลุ่มเกษตรกรรชาย-หญิง เทียบกับจำนวนสมาชิกทั่วประเทศ

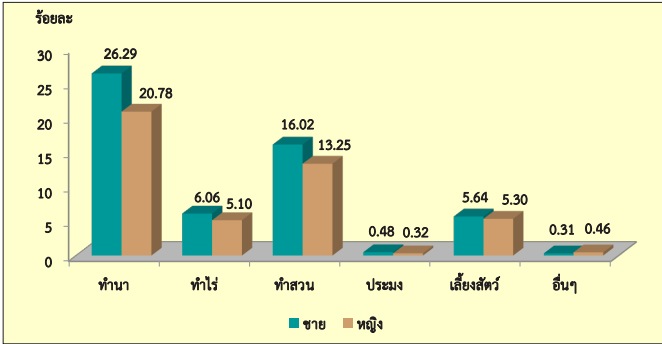

แผนภูมิที่ 14 ร้อยละของจำนวนสมาชิกกลุ่มเกษตรกรชาย เทียบกับจำนวนสมาชิกกลุ่มเกษตรกรชายทั้งหมด

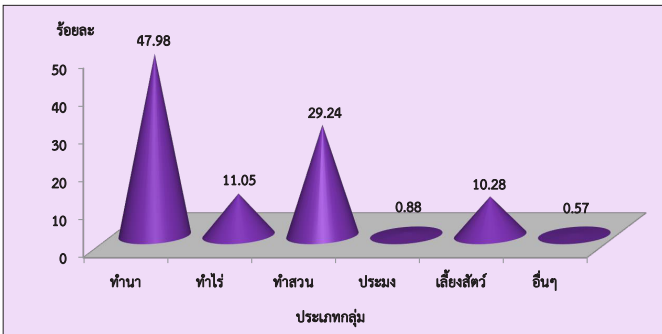

แผนภูมิที่ 15 ร้อยละของจำนวนสมาชิกกลุ่มเกษตรกรหญิง เทียบกับจำนวนสมาชิกกลุ่มเกษตรกรหญิงทั้งหมด

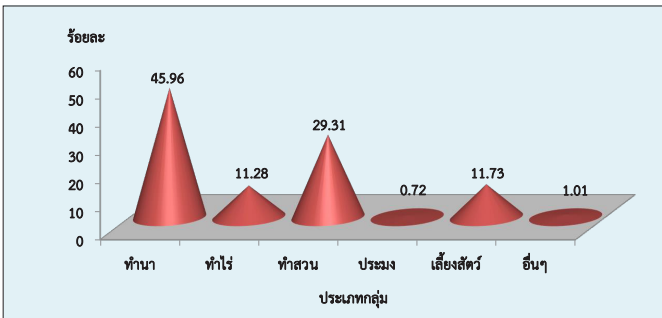

ข้อมูล ณ วันที่ 31 ธันวาคม 2568

ตารางที่ 11 จำนวนสมาชิกกลุ่มเกษตรกรชาย-หญิง แยกตามประเภท ณ 31 ธ.ค. 2568

ประเภท กลุ่มเกษตรกร	จำนวน กลุ่มเกษตรกร	จำนวนสมาชิก				
		รวม	เพศชาย	ร้อยละ	เพศหญิง	ร้อยละ
กลุ่มเกษตรกรทำนา	1,484	143,927	80,391	55.86	63,536	44.14
กลุ่มเกษตรกรทำไร่	420	34,110	18,521	54.30	15,589	45.70
กลุ่มเกษตรกรทำสวน	835	89,524	48,999	54.73	40,525	45.27
กลุ่มเกษตรกรประมง	30	2,457	1,468	59.75	989	40.25
กลุ่มเกษตรกรเลี้ยงสัตว์	485	33,447	17,233	51.52	16,214	48.48
กลุ่มเกษตรกรอื่นๆ	33	2,349	947	40.32	1,402	59.68
รวมทั้งประเทศ	3,287	305,814	167,559	54.79	138,255	45.21

หมายเหตุ: กลุ่มเกษตรกรทุกสถานะ จำนวน 3,762 กลุ่ม โดยมีกลุ่มเกษตรกรที่มีสถานะ
ยังไม่ดำเนินการ และสถานะดำเนินการ เรียกรวมเป็น สถานะ Active จำนวน
3,287 กลุ่ม

แผนภูมิที่ 16 ค่าเฉลี่ยจำนวนสมาชิกกลุ่มเกษตรกร (คน) ต่อกลุ่มเกษตรกร
แยกประเภทกลุ่มเกษตรกร

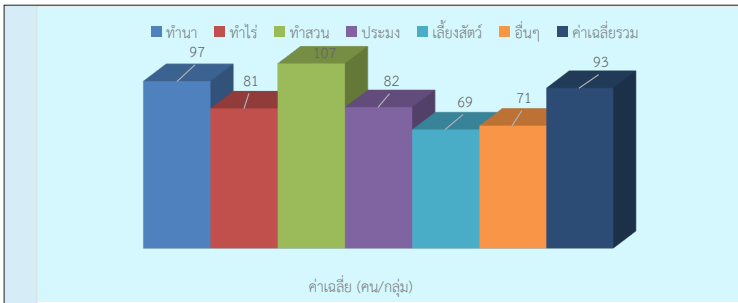

แผนภูมิที่ 17 เปรียบเทียบจำนวนสมาชิก ชาย - หญิง ปี 2559- 2568 (ธ.ค.59 - ธ.ค.68)

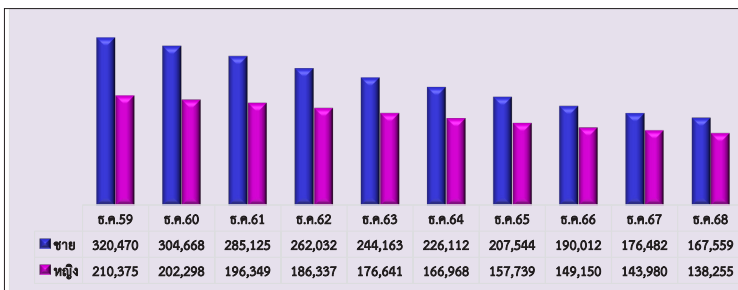

ตารางที่ 12 จำนวนสมาชิกกลุ่มเกษตรกร แยกตามประเภท ปี 2559 - 2568 (ธ.ค.59 - ธ.ค.68)

หน่วย : คน

ประเภท กลุ่มเกษตรกร	ธ.ค. 59	ธ.ค. 60	ธ.ค. 61	ธ.ค. 62	ธ.ค. 63	ธ.ค. 64	ธ.ค. 65	ธ.ค. 66	ธ.ค. 67	ธ.ค. 68
กลุ่มเกษตรกรทำนา	286,944	272,759	257,111	232,710	214,531	197,816	179,895	164,891	154,300	143,927
กลุ่มเกษตรกรทำไร่	70,542	66,500	61,277	56,771	51,435	47,459	43,587	40,429	36,284	34,110
กลุ่มเกษตรกรทำสวน	110,206	106,702	105,382	103,100	102,699	99,617	96,797	91,923	89,685	89,524
กลุ่มเกษตรกรประมง	3,301	3,227	3,078	3,161	3,111	2,920	2,709	2,607	2,497	2,457
กลุ่มเกษตรกรเลี้ยงสัตว์	56,564	54,428	51,582	49,395	46,070	42,499	39,712	36,798	35,248	33,447
กลุ่มเกษตรกรอื่นๆ	3,288	3,350	3,044	3,232	2,958	2,769	2,583	2,514	2,448	2,349
รวมทั้งประเทศ	530,845	506,966	481,474	448,369	420,804	393,080	365,283	339,162	320,462	305,814

แผนภูมิที่ 18 จำนวนสมาชิกกลุ่มเกษตรกร แยกตามประเภท ปี 2559 - 2568 (ธ.ค.59 - ธ.ค.68)

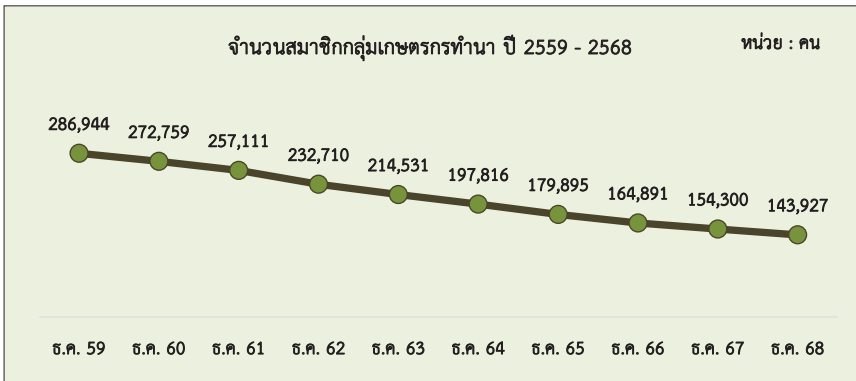
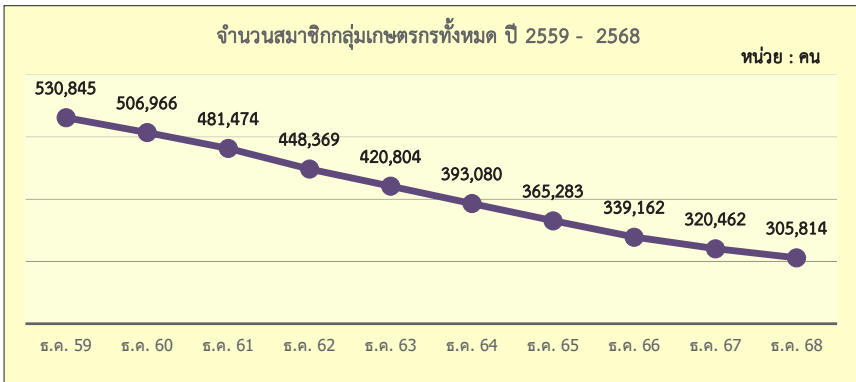

แผนภูมิที่ 18 จำนวนสมาชิกกลุ่มเกษตรกร แยกตามประเภท ปี 2559 - 2568 (ธ.ค.59 - ธ.ค.68) (ต่อ)

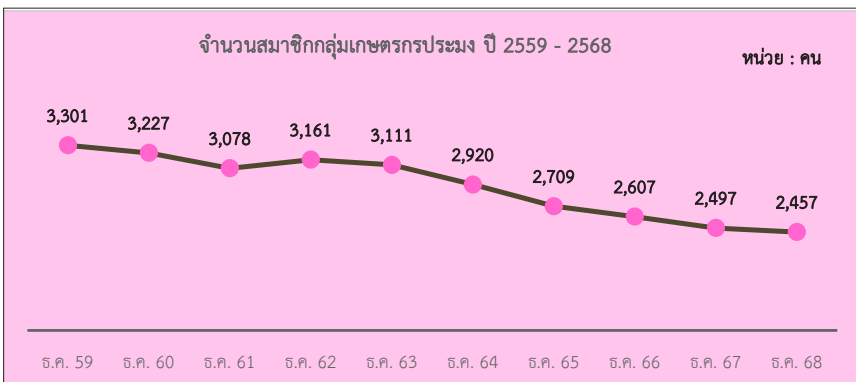
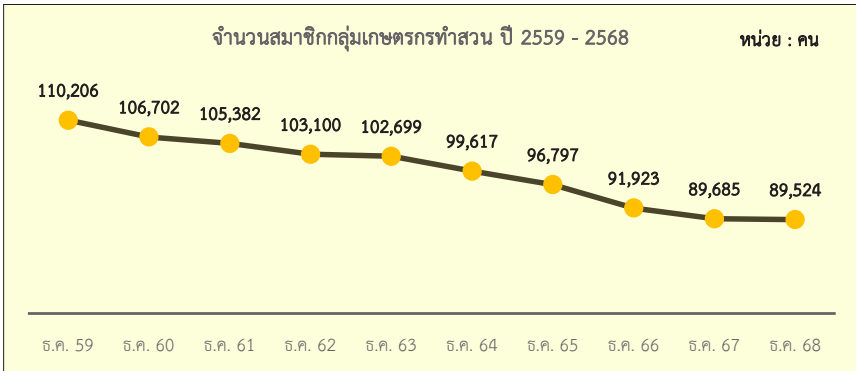
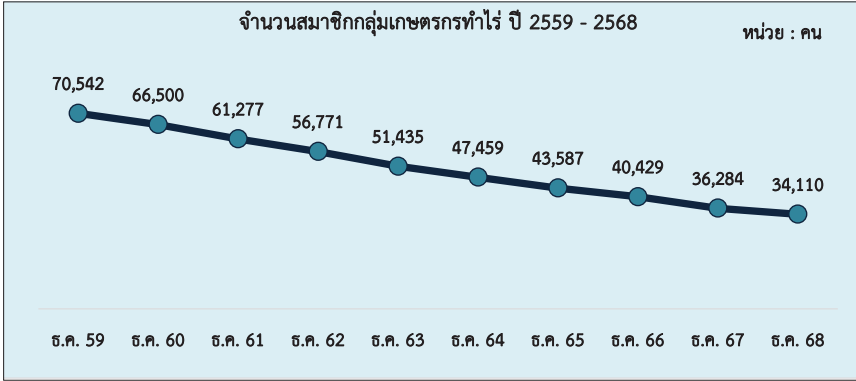

แผนภูมิที่ 18 จำนวนสมาชิกกลุ่มเกษตรกร แยกตามประเภท ปี 2559 - 2568 (ธ.ค.59 - ธ.ค.68) (ต่อ)

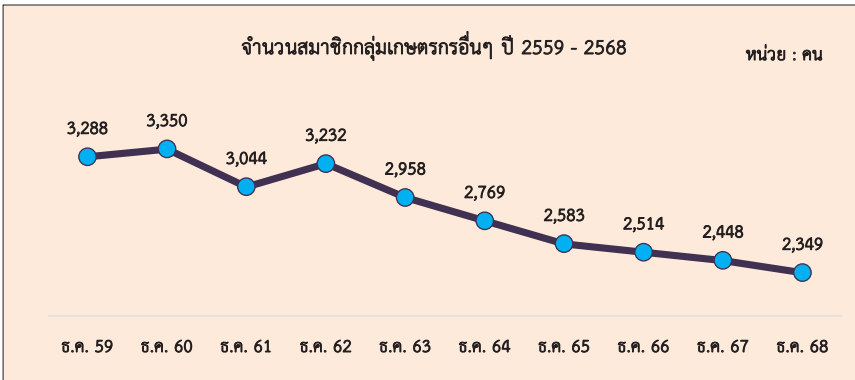
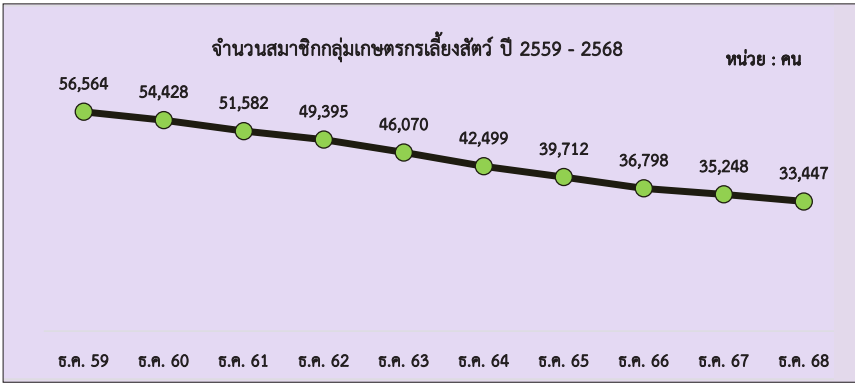

ตารางที่ 13 จำนวนกลุ่มเกษตรกรและสมาชิก (สถานะ Active) แยกตามภาค จังหวัด และประเภท

จังหวัด	ประเภทกลุ่มเกษตรกร														
	รวมทุกประเภท		สัดส่วน คน/กลุ่ม	ทำนา		ทำไร่		ทำสวน		ประมง		เลี้ยงสัตว์		อื่นๆ	
	กลุ่ม	สมาชิก		กลุ่ม	สมาชิก	กลุ่ม	สมาชิก	กลุ่ม	สมาชิก	กลุ่ม	สมาชิก	กลุ่ม	สมาชิก	กลุ่ม	สมาชิก
กรุงเทพมหานคร	1	38	38	0	0	0	0	1	38	0	0	0	0	0	0
สสท.1	1	38	38					1	38						
สสท.2	-	-	-												
ภาคเหนือ	1,015	84,752	83	443	40,532	187	14,634	262	23,750	0	0	116	5,566	7	270
กำแพงเพชร	23	2,901	126	12	1,825	5	785	2	135			4	156		
เชียงราย	42	3,418	81	12	774	6	351	19	1,844			5	449		
เชียงใหม่	166	14,333	86	63	5,895	29	2,726	66	5,408			5	198	3	106
ตาก	27	2,141	79	5	263	15	1,579	4	174			3	125		
นครสวรรค์	47	3,436	73	31	2,514	8	565	2	135			6	222		
น่าน	88	7,557	86	32	1,616	18	1,224	37	4,678			1	39		
พะเยา	94	8,549	91	36	4,063	17	887	38	3,478			2	70	1	51
พิจิตร	42	2,693	64	29	2,008	1	34	1	50			11	601		
พิษณุโลก	59	5,052	86	28	2,634	7	364	10	1,289			14	765		
เพชรบูรณ์	52	3,641	70	24	1,829	18	1,189	3	244			7	379		
แพร่	117	6,051	52	45	2,706	15	652	31	1,624			23	956	3	113
แม่ฮ่องสอน	4	398	100	4	398										
ลำปาง	58	5,000	86	25	2,754	18	1,357	10	676			5	213		
ลำพูน	40	3,597	90	6	480	8	612	24	2,397			2	108		
สุโขทัย	57	6,091	107	33	3,959	5	689	8	967			11	476		
อุดรดิตถ์	55	6,203	113	43	5,189	4	329	6	600			2	85		
อุทัยธานี	44	3,691	84	15	1,625	13	1,291	1	51			15	724		
ภาคกลาง	717	52,839	74	354	21,062	126	9,834	158	16,070	15	1,331	58	4,193	6	349
กาญจนบุรี	21	1,425	68	6	492	12	776	3	157						
จันทบุรี	48	4,990	104	4	206	2	80	35	3,562			7	1,142		
ฉะเชิงเทรา	17	2,083	123	9	582	2	185	5	1,272	1	44				
ชลบุรี	23	1,419	62	7	326	7	386	1	37	7	618	1	52		

ตารางที่ 13 จำนวนกลุ่มเกษตรกรและสมาชิก (สถานะ Active) แยกตามภาค จังหวัด และประเภท (ต่อ)

จังหวัด	ประเภทกลุ่มเกษตรกร														
	รวมทุกประเภท		สัดส่วน	ทำนา		ทำไร่		ทำสวน		ประมง		เลี้ยงสัตว์		อื่นๆ	
	กลุ่ม	สมาชิก	คน/กลุ่ม	กลุ่ม	สมาชิก	กลุ่ม	สมาชิก	กลุ่ม	สมาชิก	กลุ่ม	สมาชิก	กลุ่ม	สมาชิก	กลุ่ม	สมาชิก
ชัยนาท	20	1,513	76	12	949			2	139			5	391	1	34
ตราด	21	1,996	95	2	129	1	78	16	1,672	1	48	1	69		
นครนายก	12	725	60	8	507			2	116					2	102
นครปฐม	12	639	53	6	317	2	118	4	204						
นนทบุรี	2	202	101	2	202										
ปทุมธานี	10	753	75	8	678			2	75						
ประจวบคีรีขันธ์	34	5,274	155	3	378	8	1,088	14	2,912	1	52	8	844		
ปราจีนบุรี	18	1,087	60	7	537	2	104	6	307			2	90	1	49
พระนครศรีอยุธยา	66	2,784	42	63	2,635			2	78			1	71		
เพชรบุรี	50	3,267	65	35	2,231			9	775			6	261		
ระยอง	36	4,266	119	4	338	12	1,321	18	2,506	1	52	1	49		
ราชบุรี	30	1,809	60	16	964	3	242	8	373			2	157	1	73
ลพบุรี	92	6,925	75	43	3,181	40	3,256	3	173			6	315		
สมุทรปราการ	2	119	60	1	37			1	82						
สมุทรสงคราม	1	152	152					1	152						
สมุทรสาคร	8	817	102					4	300	4	517				
สระแก้ว	19	1,007	53	5	388	4	198	3	131			7	290		
สระบุรี	58	3,430	59	43	2,320	10	863	4	213			1	34		
สิงห์บุรี	49	2,770	57	23	1,478	15	641	7	485			4	166		
สุพรรณบุรี	23	1,364	59	13	665	6	498	1	37			3	164		
อ่างทอง	45	2,023	45	34	1,522			7	312			3	98	1	91
ภาค ต่อเนื่องเหนือ	1,298	137,583	106	626	75,195	100	9,172	270	29,879	1	59	283	21,674	18	1,604
กาฬสินธุ์	66	6,629	100	35	3,439	11	1,000	11	1,693			8	450	1	47
ขอนแก่น	71	7,636	108	28	3,678	3	192	19	2,079			19	1,504	2	183
ชัยภูมิ	45	3,119	69	19	1,284	7	571	9	782			9	433	1	49
นครพนม	61	7,448	122	28	3,703			26	3,206			7	539		

ตารางที่ 13 จำนวนกลุ่มเกษตรกรและสมาชิก (สถานะ Active) แยกตามภาค จังหวัด และประเภท (ต่อ)

จังหวัด	ประเภทกลุ่มเกษตรกร														
	รวมทุกประเภท		สัดส่วน คน/กลุ่ม	ทำนา		ทำไร่		ทำสวน		ประมง		เลี้ยงสัตว์		อื่นๆ	
	กลุ่ม	สมาชิก		กลุ่ม	สมาชิก	กลุ่ม	สมาชิก	กลุ่ม	สมาชิก	กลุ่ม	สมาชิก	กลุ่ม	สมาชิก	กลุ่ม	สมาชิก
นครราชสีมา	132	12,658	96	77	8,201	30	2,874	8	421			17	1,162		
บึงกาฬ	20	1,999	100	8	752			10	1,054			1	43	1	150
บุรีรัมย์	110	10,194	93	69	7,073	6	389	17	1,491			10	599	8	642
มหาสารคาม	60	6,329	105	49	5,385	2	112	1	100			7	693	1	39
มุกดาหาร	43	5,391	125	21	2,168	2	264	14	2,275			4	305	2	379
ยโสธร	61	9,087	149	33	6,407	4	339	15	1,581			9	760		
ร้อยเอ็ด	120	13,759	115	58	8,388	3	285	10	972			48	4,067	1	47
เลย	53	4,993	94	7	537	19	2,228	25	2,082			1	78	1	68
ศรีสะเกษ	45	4,785	106	14	1,411	1	39	15	2,385			15	950		
สกลนคร	74	5,846	79	36	2,318			26	2,875			12	653		
สุรินทร์	31	3,699	119	16	1,903			10	900			5	896		
หนองคาย	22	2,492	113	10	1,560	6	328	4	406			2	198		
หนองบัวลำภู	46	3,188	69	11	744			13	1,360			22	1,084		
อำนาจเจริญ	31	2,438	79	16	1,114			6	643			9	681		
อุดรธานี	57	7,607	133	22	4,651	3	188	14	1,389			18	1,379		
อุบลราชธานี	150	18,286	122	69	10,479	3	363	17	2,185	1	59	60	5,200		
ภาคใต้	256	30,602	120	61	7,138	7	470	144	19,787	14	1,067	28	2,014	2	126
กระบี่	8	378	47	2	95			4	187			2	96		
ชุมพร	17	2,762	162	2	122	1	100	14	2,540						
ตรัง	8	1,358	170					8	1,358						
นครศรีธรรมราช	80	6,673	83	25	1,587	4	258	33	3,542	6	468	10	692	2	126
นราธิวาส	5	316	63					4	277	1	39				
ปัตตานี	7	814	116	5	629			2	185						
พังงา	22	2,968	135	3	310			18	2,609	1	49				
พัทลุง	31	5,790	187	18	3,983			7	1,229	1	54	5	524		
ภูเก็ต	1	1,287	1,287					1	1,287						

ตารางที่ 13 จำนวนกลุ่มเกษตรกรและสมาชิก (สถานะ Active) แยกตามภาค จังหวัด และประเภท (ต่อ)

จังหวัด	ประเภทกลุ่มเกษตรกร														
	รวมทุกประเภท		สัดส่วน คน/กลุ่ม	ทำนา		ทำไร่		ทำสวน		ประมง		เลี้ยงสัตว์		อื่นๆ	
	กลุ่ม	สมาชิก		กลุ่ม	สมาชิก	กลุ่ม	สมาชิก	กลุ่ม	สมาชิก	กลุ่ม	สมาชิก	กลุ่ม	สมาชิก	กลุ่ม	สมาชิก
ยะลา	5	1,040	208					5	1,040						
ระนอง	15	1,744	116	2	211			11	1,297	1	99	1	137		
สงขลา	12	2,097	175	1	43	1	30	8	1,838	2	186				
สตูล	7	485	69					4	223			3	262		
สุราษฎร์ธานี	38	2,890	76	3	158	1	82	25	2,175	2	172	7	303		
รวมทั้งประเทศ	3,287	305,814	93	1,484	143,927	420	34,110	835	89,524	30	2,457	485	33,447	33	2,349

หมายเหตุ : สถานที่ยังไม่เริ่มดำเนินการและสถานะดำเนินการ รวมเรียกเป็น สถานะ Active สสพ.2 ไม่มีกลุ่มเกษตรกร

ข้อมูล ณ วันที่ 31 ธันวาคม 2568

ตารางที่ 14 จำนวนกลุ่มเกษตรกรและสมาชิกภาคเหนือ แยกตามประเภท

ประเภทกลุ่มเกษตรกร	จำนวนกลุ่มเกษตรกร	จำนวนสมาชิก		
		รวม	เพศชาย	เพศหญิง
กลุ่มเกษตรกรทำนา	443	40,532	24,800	15,732
กลุ่มเกษตรกรทำไร่	187	14,634	8,541	6,093
กลุ่มเกษตรกรทำสวน	262	23,750	14,855	8,895
กลุ่มเกษตรกรประมง				
กลุ่มเกษตรกรเลี้ยงสัตว์	116	5,566	3,195	2,371
กลุ่มเกษตรกรอื่นๆ	7	270	162	108
รวมภาคเหนือ	1,015	84,752	51,553	33,199

หมายเหตุ : จำนวนกลุ่มเกษตรกรนับเฉพาะกลุ่มเกษตรกรที่มีสถานะ Active (สถานะยังไม่เริ่มดำเนินการและสถานะดำเนินการ) ภาคเหนือไม่มีกลุ่มเกษตรกรประมง

แผนภูมิที่ 19 ร้อยละของจำนวนกลุ่มเกษตรกรและสมาชิกภาคเหนือ แยกตามประเภท

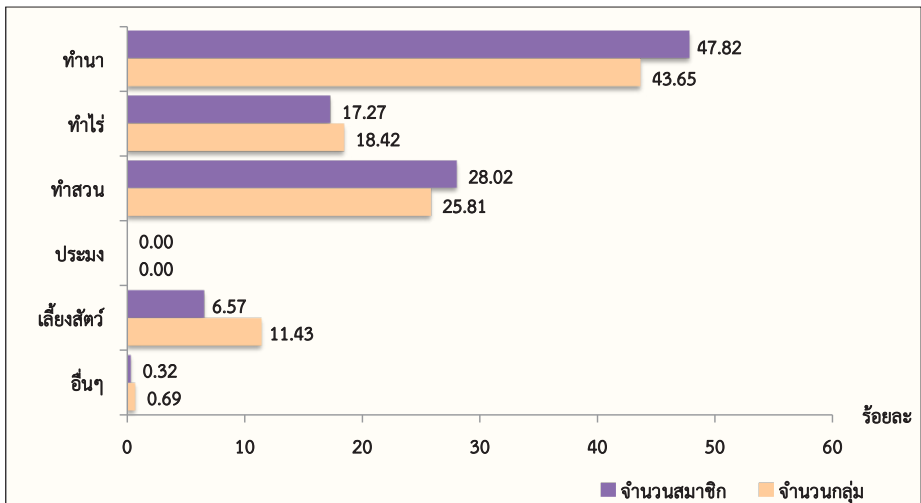

ข้อมูล ณ วันที่ 31 ธันวาคม 2568

ตารางที่ 15 จำนวนกลุ่มเกษตรกรและสมาชิกภาคกลาง แยกตามประเภท

ประเภทกลุ่มเกษตรกร	จำนวนกลุ่มเกษตรกร	จำนวนสมาชิก		
		รวม	เพศชาย	เพศหญิง
กลุ่มเกษตรกรทำนา	354	21,062	11,250	9,812
กลุ่มเกษตรกรทำไร่	126	9,834	5,284	4,550
กลุ่มเกษตรกรทำสวน	159	16,108	8,288	7,820
กลุ่มเกษตรกรประมง	15	1,331	812	519
กลุ่มเกษตรกรเลี้ยงสัตว์	58	4,193	2,228	1,965
กลุ่มเกษตรกรอื่นๆ	6	349	139	210
รวมภาคกลาง	718	52,877	28,001	24,876

หมายเหตุ : จำนวนกลุ่มเกษตรกรนับเฉพาะกลุ่มเกษตรกรที่มีสถานะ Active (สถานะยังไม่เริ่มดำเนินการและสถานะดำเนินการ)

แผนภูมิที่ 20 ร้อยละของจำนวนกลุ่มเกษตรกรและสมาชิกภาคกลาง แยกตามประเภท

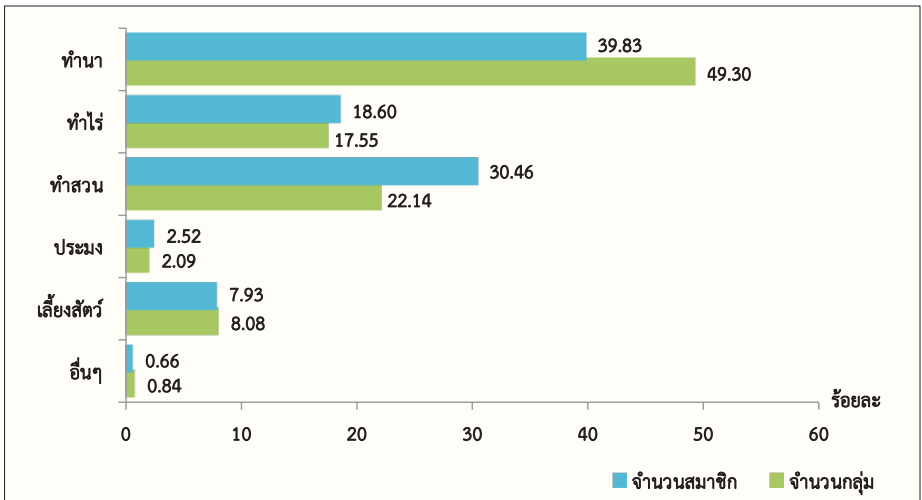

ข้อมูล ณ วันที่ 31 ธันวาคม 2568

ตารางที่ 16 จำนวนกลุ่มเกษตรกรและสมาชิกภาคตะวันออกเฉียงเหนือ แยกตามประเภท

ประเภทกลุ่มเกษตรกร	จำนวนกลุ่มเกษตรกร	จำนวนสมาชิก		
		รวม	เพศชาย	เพศหญิง
กลุ่มเกษตรกรทำนา	626	75,195	41,057	34,138
กลุ่มเกษตรกรทำไร่	100	9,172	4,440	4,732
กลุ่มเกษตรกรทำสวน	270	29,879	15,236	14,643
กลุ่มเกษตรกรประมง	1	59	34	25
กลุ่มเกษตรกรเลี้ยงสัตว์	283	21,674	10,640	11,034
กลุ่มเกษตรกรอื่นๆ	18	1,604	570	1,034
รวมภาค ตอ.เฉียงเหนือ	1,298	137,583	71,977	65,606

หมายเหตุ : จำนวนกลุ่มเกษตรกรนับเฉพาะกลุ่มเกษตรกรที่มีสถานะ Active (สถานะยังไม่เริ่มดำเนินการและสถานะดำเนินการ)

แผนภูมิที่ 21 ร้อยละของจำนวนกลุ่มเกษตรกรและสมาชิกภาค ตอ.เฉียงเหนือ แยกตามประเภท

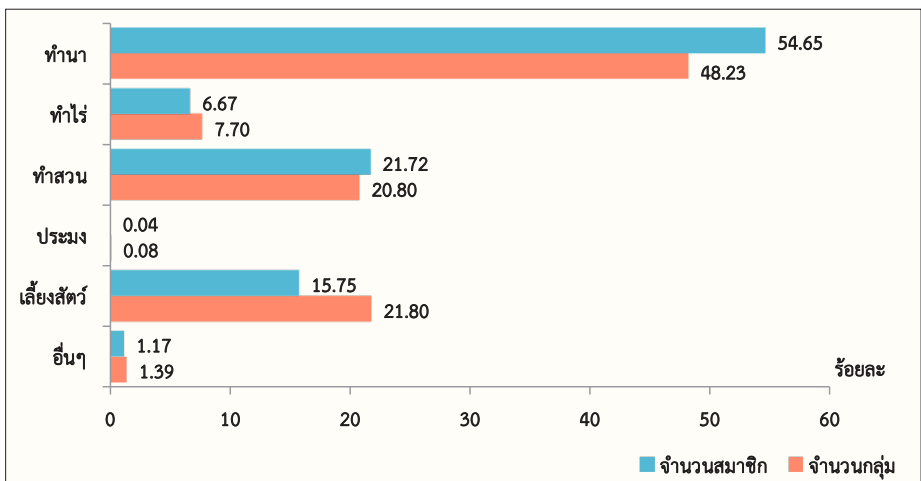

ข้อมูล ณ วันที่ 31 ธันวาคม 2568

ตารางที่ 17 จำนวนกลุ่มเกษตรกรและสมาชิกภาคใต้ แยกตามประเภท

ประเภทกลุ่มเกษตรกร	จำนวนกลุ่มเกษตรกร	จำนวนสมาชิก		
		รวม	เพศชาย	เพศหญิง
กลุ่มเกษตรกรทำนา	61	7,138	3,284	3,854
กลุ่มเกษตรกรทำไร่	7	470	256	214
กลุ่มเกษตรกรทำสวน	144	19,787	10,620	9,167
กลุ่มเกษตรกรประมง	14	1,067	622	445
กลุ่มเกษตรกรเลี้ยงสัตว์	28	2,014	1,170	844
กลุ่มเกษตรกรอื่นๆ	2	126	76	50
รวมภาคใต้	256	30,602	16,028	14,574

หมายเหตุ : จำนวนกลุ่มเกษตรกรนับเฉพาะกลุ่มเกษตรกรที่มีสถานะ Active (สถานะยังไม่เริ่มดำเนินการและสถานะดำเนินการ)

แผนภูมิที่ 22 ร้อยละของจำนวนกลุ่มเกษตรกรและสมาชิกภาคใต้ แยกตามประเภท

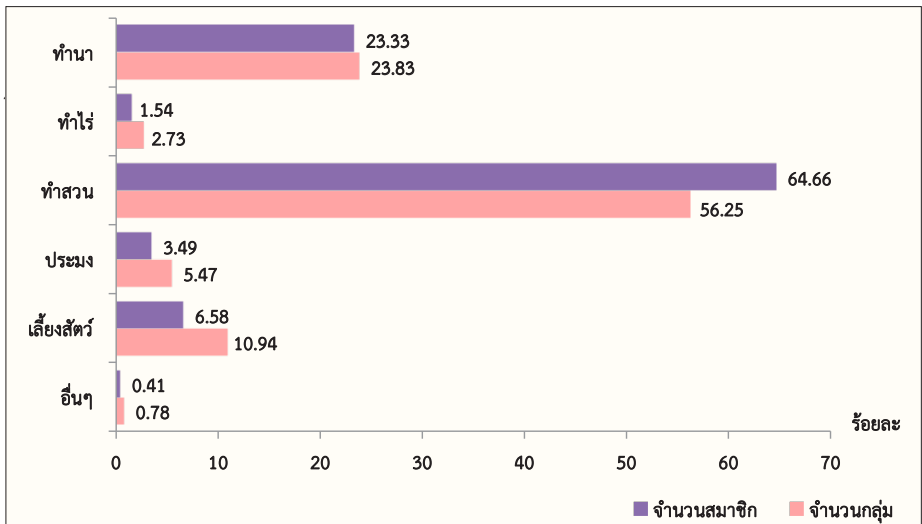

ข้อมูล ณ วันที่ 31 ธันวาคม 2568

ตารางที่ 18 จัด 10 อันดับแรกที่มีจำนวนสมาชิกต่อกลุ่มเกษตรกรมากที่สุดในประเทศไทย

ลำดับที่	จังหวัด	จำนวนกลุ่มเกษตรกร (กลุ่ม)	จำนวนสมาชิก (คน)	สัดส่วน (คน/กลุ่มเกษตรกร)
1	ภูเก็ต	1	1,287	1,287
2	ยะลา	5	1,040	208
3	พัทลุง	31	5,790	187
4	สงขลา	12	2,097	175
5	ตรัง	8	1,358	170
6	ชุมพร	17	2,762	162
7	ประจวบคีรีขันธ์	34	5,274	155
8	สมุทรสงคราม	1	152	152
9	ยโสธร	61	9,087	149
10	พังงา	22	2,968	135

ตารางที่ 19 จัด 10 อันดับแรกที่มีจำนวนสมาชิกต่อกลุ่มเกษตรกรน้อยที่สุดในประเทศไทย

ลำดับที่	จังหวัด	จำนวนกลุ่มเกษตรกร (กลุ่ม)	จำนวนสมาชิก (คน)	สัดส่วน (คน/กลุ่มเกษตรกร)
1	สสพ.1	1	38	38
2	พระนครศรีอยุธยา	66	2,784	42
3	อ่างทอง	45	2,023	45
4	กระบี่	8	378	47
5	แพร่	117	6,051	52
6	สระแก้ว	19	1,007	53
7	นครปฐม	12	639	53
8	สิงห์บุรี	49	2,770	57
9	สระบุรี	58	3,430	59
10	สุพรรณบุรี	23	1,364	59

หมายเหตุ : สำนักงานส่งเสริมสหกรณ์กรุงเทพมหานคร พื้นที่ 2 ไม่มีกลุ่มเกษตรกร

2. จำนวนกรรมการกลุ่มเกษตรกร และระดับการศึกษาของกรรมการกลุ่มเกษตรกร

ตารางที่ 20 จำนวนกรรมการและสัดส่วนกรรมการต่อกลุ่มเกษตรกร แยกตามประเภทกลุ่มเกษตรกร

กลุ่มเกษตรกรที่มีสถานะ Active รวมทั้งประเทศมีจำนวน 3,287 กลุ่ม มีจำนวนกรรมการรวมทั้งสิ้น 20,928 คน โดยสัดส่วนกรรมการต่อกลุ่มเกษตรกร คือ 6 คนต่อกลุ่มฯ

ประเภทกลุ่มเกษตรกร	จำนวนกลุ่มเกษตรกร	จำนวนกรรมการ	สัดส่วนกรรมการ/กลุ่มเกษตรกร
กลุ่มเกษตรกรทำนา	1,484	8,922	6
กลุ่มเกษตรกรทำไร่	420	2,510	6
กลุ่มเกษตรกรทำสวน	835	5,972	7
กลุ่มเกษตรกรประมง	30	195	7
กลุ่มเกษตรกรเลี้ยงสัตว์	485	3,107	6
กลุ่มเกษตรกรอื่นๆ	33	222	7
รวมทั้งประเทศ	3,287	20,928	6

แผนภูมิที่ 23 ร้อยละของจำนวนกรรมการ จำนวนกลุ่มเกษตรกร และสัดส่วนกรรมการต่อกลุ่มเกษตรกร

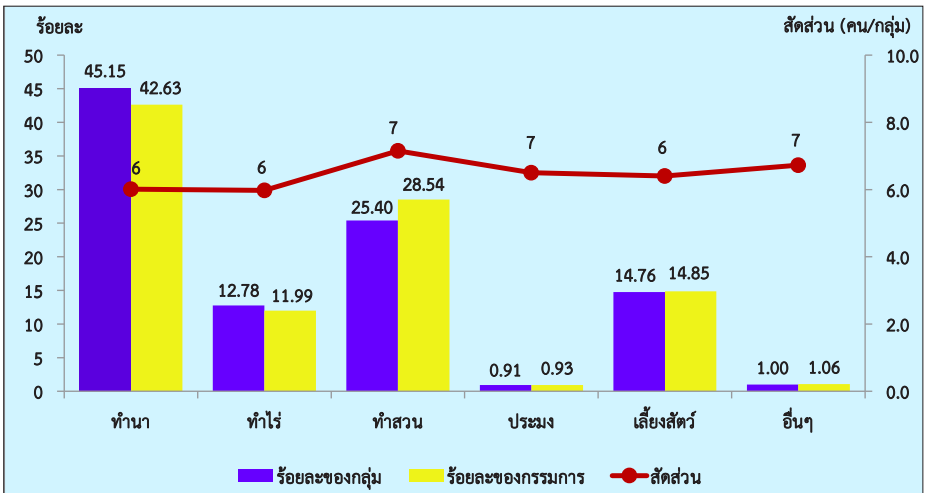

ข้อมูล ณ วันที่ 31 ธันวาคม 2568

ตารางที่ 21 จำนวนกรรมการชาย-หญิง แยกตามประเภทกลุ่มเกษตรกร

ประเภทกลุ่มเกษตรกร	จำนวน กลุ่มเกษตรกร	จำนวน กรรมการ	กรรมการชาย		กรรมการหญิง	
			จำนวน	ร้อยละ	จำนวน	ร้อยละ
กลุ่มเกษตรกรทำนา	1,484	8,922	5,542	62.12	3,380	37.88
กลุ่มเกษตรกรทำไร่	420	2,510	1,412	56.25	1,098	43.75
กลุ่มเกษตรกรทำสวน	835	5,972	3,711	62.14	2,261	37.86
กลุ่มเกษตรกรประมง	30	195	136	69.74	59	30.26
กลุ่มเกษตรกรเลี้ยงสัตว์	485	3,107	1,814	58.38	1,293	41.62
กลุ่มเกษตรกรอื่นๆ	33	222	100	45.05	122	54.95
รวมทั้งประเทศ	3,287	20,928	12,715	60.76	8,213	39.24

แผนภูมิที่ 24 ร้อยละของจำนวนกรรมการชาย-หญิง แยกตามประเภทกลุ่มเกษตรกร

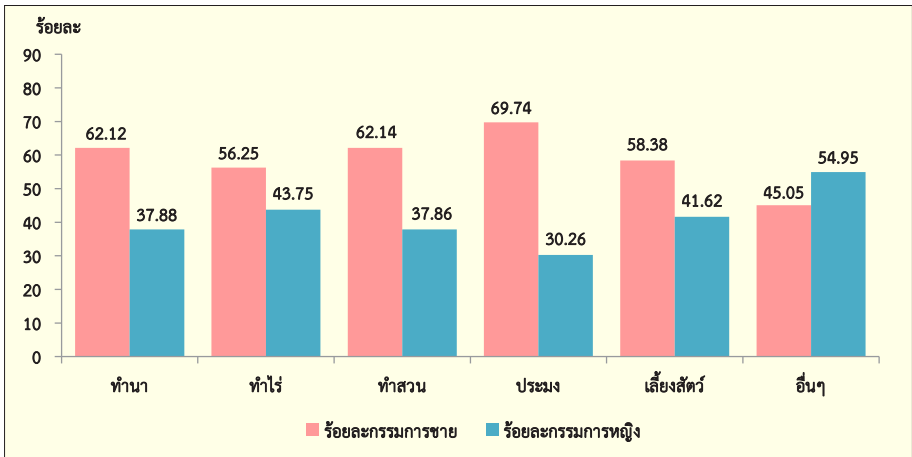

ข้อมูล ณ วันที่ 31 ธันวาคม 2568

ตารางที่ 22 จำนวนกรรมการของกลุ่มเกษตรกรแต่ละประเภท แยกตามระดับการศึกษา

จำนวนกรรมการกลุ่มเกษตรกรทั้งประเทศ จำนวน 20,928 คน รวบรวมข้อมูลระดับการศึกษาได้จำนวน 17,745 คน คิดเป็นร้อยละ 84.79 ส่วนใหญ่ มีวุฒิการศึกษาระดับประถม จำนวน 7,354 คน คิดเป็นร้อยละ 35.14 รองลงมามีวุฒิการศึกษาระดับมัธยม/ปวช. จำนวน 7,353 คน คิดเป็น ร้อยละ 35.13 และวุฒิการศึกษาระดับปริญญาตรี จำนวน 1,386 คน คิดเป็นร้อยละ 6.62

ประเภทกลุ่มเกษตรกร	ไม่มีวุฒิ	ประถม	มัธยม/ ปวช.	อนุปริญญา/ ปวส.	ปริญญา ตรี	ปริญญา โท	ปริญญา เอก	อื่นๆ	รวม
กลุ่มเกษตรกรทำนา	107	3,337	2,950	508	516	27	3	28	7,476
กลุ่มเกษตรกรทำไร่	47	891	879	123	138	5	2	8	2,093
กลุ่มเกษตรกรทำสวน	44	1,815	2,312	415	515	28	1	47	5,177
กลุ่มเกษตรกรประมง	1	61	46	17	35	5			165
กลุ่มเกษตรกรเลี้ยงสัตว์	27	1,179	1,071	167	169	8		14	2,635
กลุ่มเกษตรกรอื่นๆ		71	95	18	13	2			199
รวมทั้งประเทศ	226	7,354	7,353	1,248	1,386	75	6	97	17,745

หมายเหตุ : จำนวนกรรมการทั้งหมด 20,928 คน เป็นกรรมการที่ไม่มีข้อมูล (รวบรวมข้อมูลไม่ได้) จำนวน 3,183 คน คิดเป็นร้อยละ 15.21

แผนภูมิที่ 25 ร้อยละของจำนวนกรรมการกลุ่มเกษตรกร แยกตามระดับการศึกษา

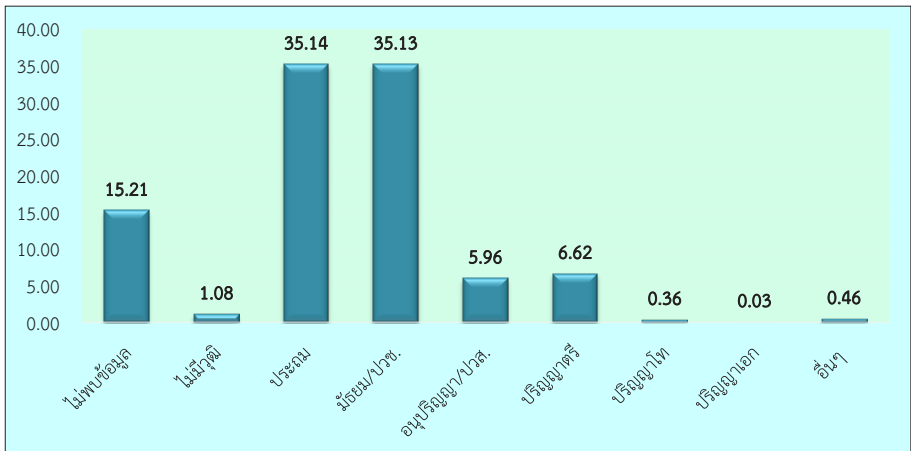

ข้อมูล ณ วันที่ 31 ธันวาคม 2568

3. การรับจดทะเบียนจัดตั้งกลุ่มเกษตรกรและเลิกกลุ่มเกษตรกร ประจำปี 2568 ตารางที่ 23 สัดส่วนการรับจดทะเบียนกลุ่มเกษตรกรต่อการเลิกกลุ่มเกษตรกรแยกตามประเภท ปี 2568 (1 ม.ค.-31 ธ.ค. 68)

ประเภทกลุ่มเกษตรกร	จดทะเบียนกลุ่มเกษตรกร	เลิกกลุ่มเกษตรกร	ผลต่างระหว่างจดทะเบียนกลุ่มเกษตรกรกับเลิกกลุ่มเกษตรกร	สัดส่วนจดทะเบียนกลุ่มเกษตรกรต่อเลิกกลุ่มเกษตรกร
กลุ่มเกษตรกรทำนา	3	36	-33	1 : 12
กลุ่มเกษตรกรทำไร่	1	7	-6	1 : 7
กลุ่มเกษตรกรทำสวน	14	12	2	1 : 0.86
กลุ่มเกษตรกรประมง	0	1	-1	0 : 1
กลุ่มเกษตรกรเลี้ยงสัตว์	0	14	-14	0 : 14
กลุ่มเกษตรกรอื่นๆ	0	1	-1	0 : 1
รวมทั้งประเทศ	18	71	-53	1 : 3.94

ที่มา : สำนักงานทะเบียนและกฎหมาย

ตารางที่ 24 สัดส่วนการรับจดทะเบียนกลุ่มเกษตรกรต่อการเลิกกลุ่มเกษตรกร ปี 2559 - 2568

ปี พ.ศ.	จดทะเบียนกลุ่มเกษตรกร	เลิกกลุ่มเกษตรกร	สัดส่วนจดทะเบียนต่อเลิกกลุ่มเกษตรกร
ปี 2559 (31 ธ.ค. 59)	40	150	1 : 3.75
ปี 2560 (31 ธ.ค. 60)	81	128	1 : 1.58
ปี 2561 (31 ธ.ค. 61)	56	106	1 : 1.89
ปี 2562 (31 ธ.ค. 62)	23	121	1 : 5.26
ปี 2563 (31 ธ.ค. 63)	30	96	1 : 3.20
ปี 2564 (31 ธ.ค. 64)	19	123	1 : 6.47
ปี 2565 (31 ธ.ค. 65)	17	107	1 : 6.29
ปี 2566 (31 ธ.ค. 66)	8	122	1 : 15.25
ปี 2567 (31 ธ.ค. 67)	10	81	1 : 8.10
ปี 2568 (31 ธ.ค. 68)	18	71	1 : 3.94

แผนภูมิที่ 26 อัตราเพิ่ม/ลด (%) การรับจดทะเบียนกลุ่มเกษตรกรและการเลิกกลุ่มเกษตรกร ปี 2559 - 2568

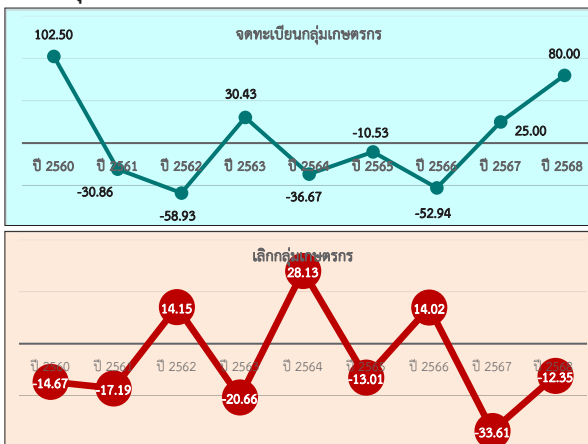

ข้อมูล ณ วันที่ 31 ธันวาคม 2568

ตารางที่ 25 เปรียบเทียบจำนวนกลุ่มเกษตรกรที่ได้รับการจดทะเบียนกลุ่มเกษตรกร และ เลิกกลุ่มเกษตรกร ปี 2559 - 2568 (ธ.ค. 59 - ธ.ค.68

ประเภทกลุ่มเกษตรกร	1 ม.ค.-ธ.ค. 59		1 ม.ค.-ธ.ค. 60		1 ม.ค.-ธ.ค. 61		1 ม.ค.-ธ.ค. 62		1 ม.ค.-ธ.ค. 63		1 ม.ค.-ธ.ค. 64		1 ม.ค.-ธ.ค. 65		1 ม.ค.-ธ.ค. 66		1 ม.ค.-ธ.ค. 67		1 ม.ค.-ธ.ค. 68	
	จดทะเบียน	เลิก	จดทะเบียน	เลิก	จดทะเบียน	เลิก	จดทะเบียน	เลิก	จดทะเบียน	เลิก	จดทะเบียน	เลิก	จดทะเบียน	เลิก	จดทะเบียน	เลิก	จดทะเบียน	เลิก	จดทะเบียน	เลิก
กลุ่มเกษตรกรทำนา	8	77	6	53	2	46	0	70	2	44	1	54	0	54	1	48	0	28	3	36
กลุ่มเกษตรกรทำไร่	2	16	4	14	1	13	1	7	1	16	1	19	0	17	0	18	1	15	1	7
กลุ่มเกษตรกรทำสวน	24	30	59	36	50	28	22	27	25	15	15	23	15	15	7	31	9	21	14	12
กลุ่มเกษตรกรประมง	1	4	1	5	0	2	0	0	0	0	0	2	0	1	0	2	0	1	0	1
กลุ่มเกษตรกรเลี้ยงสัตว์	4	22	5	19	0	13	0	13	1	18	1	24	1	18	0	21	0	15	0	14
กลุ่มเกษตรกรอื่นๆ	1	1	6	1	3	4	0	4	1	3	1	1	1	2	0	2	0	1	0	1
รวมทั้งประเทศ	40	150	81	128	56	106	23	121	30	96	19	123	17	107	8	122	10	81	18	71

ที่มา : สำนักนายทะเบียนและกฎหมาย

แผนภูมิที่ 27 เปรียบเทียบจำนวนกลุ่มเกษตรกรที่ได้รับการจดทะเบียนกลุ่มเกษตรกร และเลิกกลุ่มเกษตรกร ปี 2559 - 2568 (ธ.ค. 59 - ธ.ค. 68)

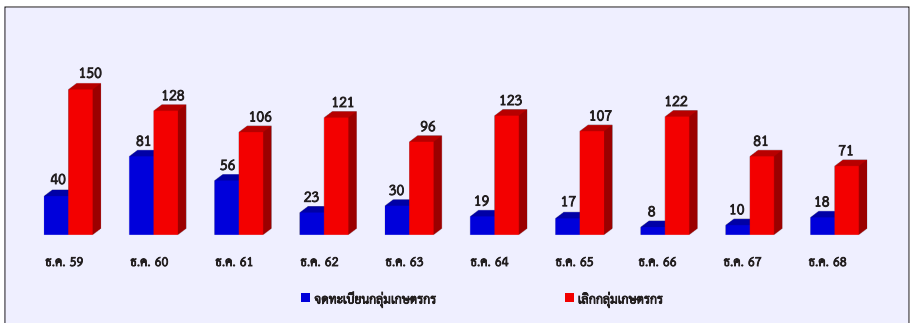

4. จำนวนกลุ่มเกษตรกรที่มีสถานะเลิกกลุ่มเกษตรกร (อยู่ระหว่างชำระบัญชี)

ตารางที่ 26 จำนวนกลุ่มเกษตรกรที่มีสถานะเลิกกลุ่มเกษตรกร (อยู่ระหว่างชำระบัญชี) แยกตามเขตตรวจราชการ

เขตตรวจราชการ	จังหวัด	จำนวน (แห่ง)
รวมทั้งประเทศ		475
ส่วนกลาง	สสพ.1	6
ส่วนกลาง	สสพ.2	3
1	สสจ.ชัยนาท	5
1	สสจ.พระนครศรีอยุธยา	6
1	สสจ.ลพบุรี	9
1	สสจ.สระบุรี	13
1	สสจ.สิงห์บุรี	1
1	สสจ.อ่างทอง	1
2	สสจ.นครปฐม	2
2	สสจ.นนทบุรี	1
2	สสจ.สมุทรปราการ	1
3	สสจ.กาญจนบุรี	6
3	สสจ.ราชบุรี	12
3	สสจ.สุพรรณบุรี	4
4	สสจ.ประจวบคีรีขันธ์	4
4	สสจ.เพชรบุรี	1
5	สสจ.ชุมพร	3
5	สสจ.นครศรีธรรมราช	19
5	สสจ.พัทลุง	6
5	สสจ.สงขลา	7
5	สสจ.สุราษฎร์ธานี	9
6	สสจ.กระบี่	5
6	สสจ.ตรัง	1
6	สสจ.พังงา	2
6	สสจ.ระนอง	2

เขตตรวจราชการ	จังหวัด	จำนวน (แห่ง)
7	สสจ.นราธิวาส	6
7	สสจ.ยะลา	1
8	สสจ.ชลบุรี	1
8	สสจ.ระยอง	1
9	สสจ.จันทบุรี	1
9	สสจ.นครนายก	3
9	สสจ.ปราจีนบุรี	1
9	สสจ.สระแก้ว	4
10	สสจ.บึงกาฬ	3
10	สสจ.เลย	13
10	สสจ.หนองคาย	6
10	สสจ.หนองบัวลำภู	4
10	สสจ.อุดรธานี	21
11	สสจ.นครพนม	32
11	สสจ.มุกดาหาร	2
11	สสจ.สกลนคร	9
12	สสจ.กาฬสินธุ์	13
12	สสจ.ขอนแก่น	12
12	สสจ.มหาสารคาม	16
12	สสจ.ร้อยเอ็ด	22
13	สสจ.ชัยภูมิ	12
13	สสจ.นครราชสีมา	12
13	สสจ.บุรีรัมย์	13
13	สสจ.สุรินทร์	4

เขตตรวจราชการ	จังหวัด	จำนวน (แห่ง)
14	สสจ.ยโสธร	7
14	สสจ.ศรีสะเกษ	11
14	สสจ.อำนาจเจริญ	3
14	สสจ.อุบลราชธานี	11
15	สสจ.เชียงใหม่	12
15	สสจ.ลำพูน	6
16	สสจ.เชียงราย	4
16	สสจ.น่าน	18
16	สสจ.พะเยา	16
16	สสจ.แพร่	12
17	สสจ.ตาก	2
17	สสจ.พิษณุโลก	5
17	สสจ.เพชรบูรณ์	3
18	สสจ.กำแพงเพชร	4
18	สสจ.นครสวรรค์	8
18	สสจ.พิจิตร	2
18	สสจ.อุทัยธานี	10

แผนภูมิที่ 28 ร้อยละของจำนวนกลุ่มเกษตรกรที่มีสถานะเล็กกลุ่มเกษตรกร (อยู่ระหว่างชำระบัญชี) แยกตามเขตตรวจราชการ

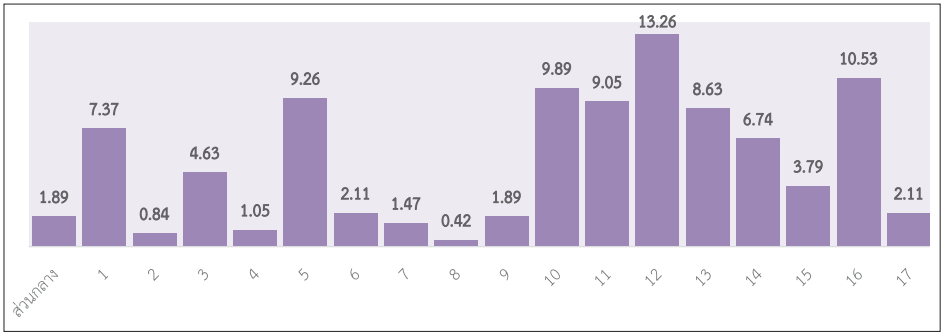

5. จำนวนกลุ่มเกษตรกรที่ทำธุรกิจ

ตารางที่ 27 จำนวนกลุ่มเกษตรกรที่ทำธุรกิจ แยกตามประเภท

หน่วย : กลุ่ม

ประเภทกลุ่มเกษตรกร	ประเภทธุรกิจ						
	รับฝากเงิน	ให้เงินกู้	จัดหาสินค้า มาจำหน่าย	รวบรวม ผลผลิต	แปรรูป ผลผลิต	ธุรกิจ บริการ	ไม่ได้ ดำเนินธุรกิจ
กลุ่มเกษตรกรทำนา	284	1,279	577	22	7	76	78
กลุ่มเกษตรกรทำไร่	102	366	150	8	3	8	31
กลุ่มเกษตรกรทำสวน	174	552	400	297	47	48	53
กลุ่มเกษตรกรประมง	5	20	13	0	1	11	1
กลุ่มเกษตรกรเลี้ยงสัตว์	135	450	110	12	5	19	16
กลุ่มเกษตรกรอื่นๆ	8	27	11	3	2	3	2
รวม	708	2,694	1,261	342	65	165	181

แผนภูมิที่ 29 ร้อยละของจำนวนกลุ่มเกษตรกรที่ทำธุรกิจ แยกตามประเภท

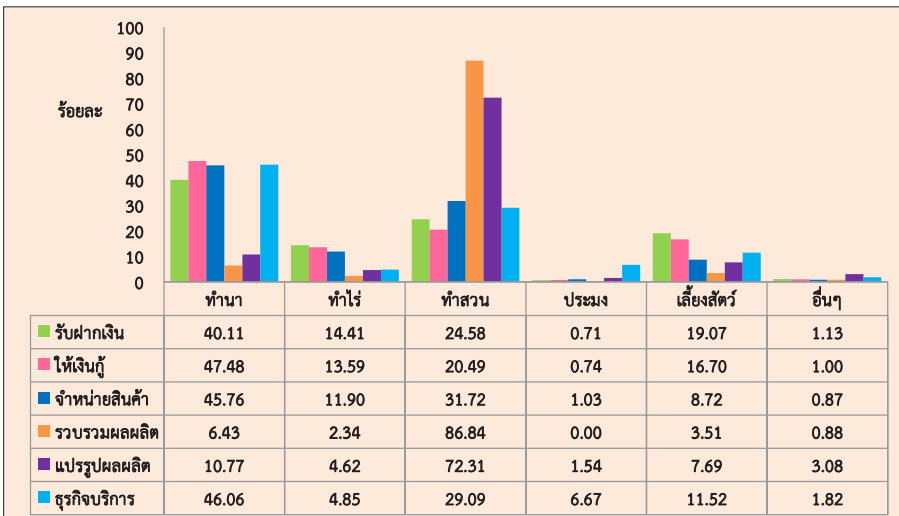

ข้อมูล ณ วันที่ 31 ธันวาคม 2568

6. วันสิ้นปีทางบัญชีของกลุ่มเกษตรกร

ตารางที่ 28 วันสิ้นปีทางบัญชีของกลุ่มเกษตรกร แยกรายเดือน รายกลุ่มเกษตรกร

ประเภทกลุ่มเกษตรกร	เดือน (สิ้นปีทางบัญชีของกลุ่มเกษตรกร)												รวมกลุ่มเกษตรกร (Active)
	ม.ค.	ก.พ.	มี.ค.	เม.ย.	พ.ค.	มิ.ย.	ก.ค.	ส.ค.	ก.ย.	ต.ค.	พ.ย.	ธ.ค.	
กลุ่มเกษตรกรทำนา	42	16	1,052	57	43	109	7	5	26	5	6	116	1,484
กลุ่มเกษตรกรทำไร่	6	1	285	26	7	30	2	4	6	4	1	48	420
กลุ่มเกษตรกรทำสวน	28	74	333	83	21	62	17	6	46	16	7	142	835
กลุ่มเกษตรกรประมง	0	0	1	1	1	4	1	0	15	0	0	7	30
กลุ่มเกษตรกรเลี้ยงสัตว์	56	7	190	68	14	30	1	2	25	4	3	85	485
กลุ่มเกษตรกรอื่นๆ	3	1	14	5	0	0	1	0	2	1	0	6	33
จำนวน	135	99	1,875	240	86	235	29	17	120	30	17	404	3,287
ร้อยละ	4.11	3.01	57.04	7.30	2.62	7.15	0.88	0.52	3.65	0.91	0.52	12.29	

หมายเหตุ : กลุ่มเกษตรกรสถานะยังไม่เริ่มดำเนินและดำเนินการ เรียงรวมเป็นสถานะ Active จำนวน 3,287 แห่ง

แผนภูมิที่ 30 ร้อยละของจำนวนกลุ่มเกษตรกรแยกตามปีทางบัญชีของกลุ่มเกษตรกร

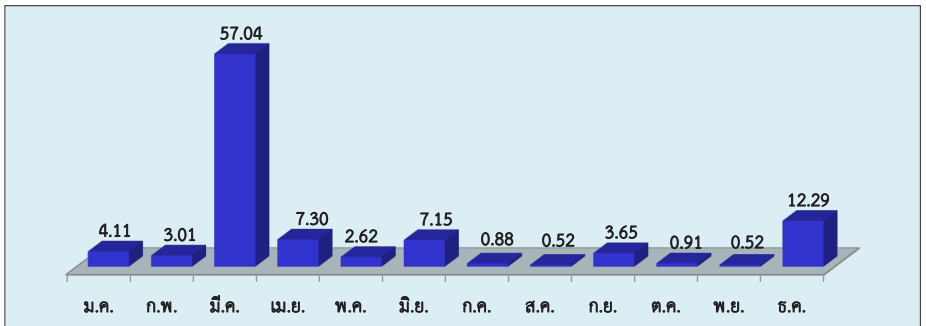

ข้อมูล ณ วันที่ 31 ธันวาคม 2568

แผนภูมิที่ 31 ร้อยละของจำนวนกลุ่มเกษตรกรที่แยกตามตามปีทางบัญชีของกลุ่มเกษตรกร รายประเภทกลุ่มเกษตรกร

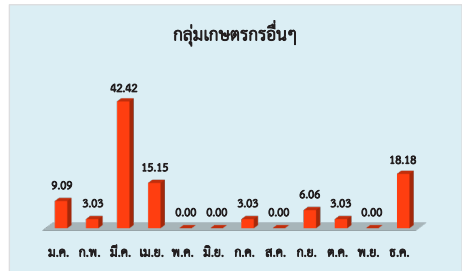
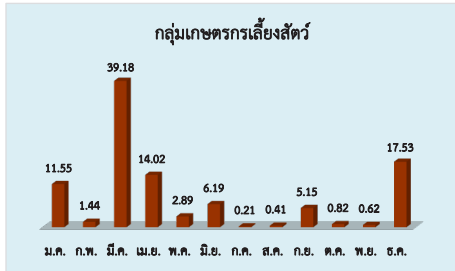
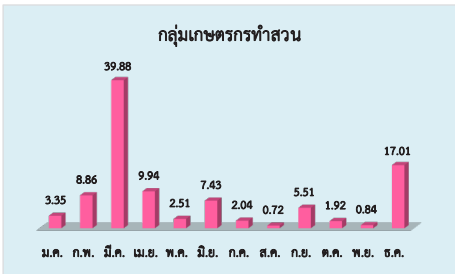
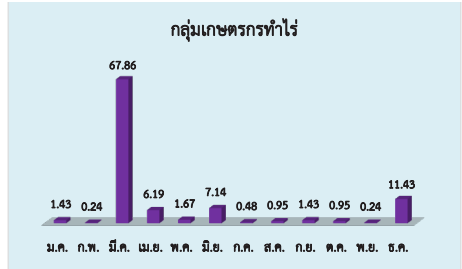
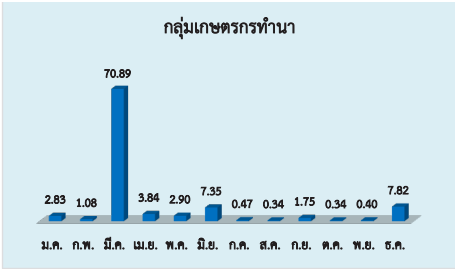

ข้อมูล ณ วันที่ 31 ธันวาคม 2568

7. สรุปข้อมูลสถานภาพทางการเงินกลุ่มเกษตรกรและการจัดอันดับ 10 อันดับแรกกลุ่มเกษตรกรที่มีกำไร(ขาดทุน)สุทธิมากที่สุดและน้อยที่สุดใน ประเทศไทย

ตารางที่ 29 แสดงสินทรัพย์ หนี้สิน ทุน และกำไร(ขาดทุน)สุทธิของกลุ่มเกษตรกร
แยกตามภาค และจังหวัด

จังหวัด	สินทรัพย์	หนี้สิน	ทุน	กำไร(ขาดทุน) สุทธิ
ทั่วประเทศ	7,034,944,826	4,281,895,297	2,771,013,633	100,339,491
กรุงเทพมหานคร	114,517	8,997	105,520	-7,272
ภาคเหนือ	1,271,243,329	518,563,879	762,037,578	-21,522,631
กำแพงเพชร	49,902,797	6,117,311	43,785,486	903,168
เชียงราย	37,451,186	18,135,144	19,316,042	1,749,516
เชียงใหม่	145,201,507	45,409,486	99,792,021	3,177,802
ตาก	46,915,416	12,529,285	34,386,131	2,495,067
นครสวรรค์	109,902,499	16,245,598	93,656,901	4,492,645
น่าน	86,248,028	32,780,031	53,957,971	4,149,530
พะเยา	178,785,217	71,733,034	109,199,084	5,350,647
พิจิตร	58,166,505	42,346,266	16,411,009	-23,930,845
พิษณุโลก	72,161,542	13,712,536	57,993,149	4,113,748
เพชรบูรณ์	53,512,293	10,355,069	43,157,224	1,631,365
แพร่	102,035,860	49,052,695	53,143,900	839,506
แม่ฮ่องสอน	754,225	93,536	660,689	70,904
ลำปาง	37,306,176	6,344,684	33,894,691	1,552,508
ลำพูน	48,352,252	16,993,007	31,359,245	1,433,785
สุโขทัย	70,580,504	43,722,577	30,350,335	-347,375
อุตรดิตถ์	95,336,916	101,781,331	-6,444,414	-29,648,451
อุทัยธานี	78,630,405	31,212,290	47,418,115	443,849

ตารางที่ 29 แสดงสินทรัพย์ หนี้สิน ทุน และกำไร(ขาดทุน)สุทธิของกลุ่มเกษตรกร
แยกตามภาค และจังหวัด (ต่อ)

จังหวัด	สินทรัพย์	หนี้สิน	ทุน	กำไร(ขาดทุน) สุทธิ
ภาคกลาง	1,510,305,281	623,547,788	893,248,549	55,767,365
กาญจนบุรี	32,678,854	11,556,312	21,122,542	836,371
จันทบุรี	87,231,532	25,155,282	62,076,250	4,450,592
ฉะเชิงเทรา	51,901,351	36,856,879	15,044,472	-2,396,255
ชลบุรี	34,889,500	2,091,855	32,797,646	1,361,489
ชัยนาท	48,336,632	33,149,797	15,186,835	567,293
ตราด	20,941,694	6,291,866	14,649,827	1,100,505
นครนายก	7,325,840	626,531	6,699,309	272,607
นครปฐม	12,589,397	2,022,733	10,566,663	101,746
นนทบุรี	1,993,792	207,928	1,785,864	88,056
ปทุมธานี	13,902,146	9,805,057	4,097,089	153,916
ประจวบคีรีขันธ์	77,975,966	31,077,587	46,898,380	-1,229,878
ปราจีนบุรี	20,070,657	7,394,518	15,057,171	218,258
พระนครศรีอยุธยา	45,210,178	8,096,398	37,113,781	1,306,549
เพชรบุรี	35,531,877	18,708,309	16,823,568	2,262,987
ระยอง	738,234,087	359,547,918	378,686,169	42,597,994
ราชบุรี	12,877,730	1,857,988	11,019,742	348,573
ลพบุรี	76,545,867	21,223,692	55,893,938	1,247,421
สมุทรปราการ	2,252,767	0	2,252,767	364,036
สมุทรสงคราม	1,591,279	409,424	1,181,855	43,146
สมุทรสาคร	23,634,108	6,068,654	17,565,454	1,085,926
สระแก้ว	21,225,693	5,862,719	16,439,143	211,787
สระบุรี	50,164,727	16,703,456	33,461,271	830,071
สิงห์บุรี	26,087,341	3,883,584	23,262,726	957,198
สุพรรณบุรี	37,406,235	3,506,391	34,524,518	830,897
อ่างทอง	29,706,031	11,442,910	19,041,570	-1,843,923

ตารางที่ 29 แสดงสินทรัพย์ หนี้สิน ทุน และกำไร(ขาดทุน)สุทธิของกลุ่มเกษตรกร
แยกตามภาค และจังหวัด (ต่อ)

จังหวัด	สินทรัพย์	หนี้สิน	ทุน	กำไร(ขาดทุน) สุทธิ
ภาคตะวันออกเฉียงเหนือ	2,978,231,142	2,336,996,673	640,897,621	40,350,725
กาฬสินธุ์	42,962,688	17,392,138	25,570,550	2,981,456
ขอนแก่น	1,914,453,942	1,874,434,156	40,288,689	1,556,016
ชัยภูมิ	38,098,633	8,335,728	29,762,905	2,262,544
นครพนม	33,438,566	12,923,257	21,449,118	1,991,125
นครราชสีมา	141,693,531	32,240,158	109,931,628	5,705,180
บึงกาฬ	19,277,950	10,233,870	9,044,080	1,005,383
บุรีรัมย์	116,135,623	47,593,264	65,533,689	5,995,011
มหาสารคาม	31,013,341	7,562,188	23,540,011	884,398
มุกดาหาร	26,795,067	9,819,036	16,976,031	1,842,111
ยโสธร	69,380,888	99,794,868	-31,342,771	-2,350,934
ร้อยเอ็ด	112,284,475	45,276,507	67,251,392	534,890
เลย	26,533,738	10,732,121	16,364,037	476,619
ศรีสะเกษ	48,305,651	23,095,738	25,209,913	3,259,869
สกลนคร	58,402,121	30,062,456	28,339,665	3,739,578
สุรินทร์	37,210,051	6,950,826	30,259,225	2,078,722
หนองคาย	15,903,884	3,732,679	11,786,250	294,524
หนองบัวลำภู	30,717,561	11,401,242	19,316,319	1,854,437
อำนาจเจริญ	28,371,466	21,046,573	7,626,652	-395,621
อุดรธานี	42,066,188	14,802,483	27,263,705	2,715,080
อุบลราชธานี	145,185,780	49,567,385	96,726,535	3,920,339
ภาคใต้	1,275,050,557	802,777,961	474,724,364	25,751,305
กระบี่	7,892,364	3,494,997	4,397,367	1,586,901
ชุมพร	142,291,186	40,847,728	101,443,459	24,495,289
ตรัง	58,038,618	39,390,769	18,647,849	-4,271,328
นครศรีธรรมราช	135,261,350	40,621,985	94,639,364	13,413,521

ตารางที่ 29 แสดงสินทรัพย์ หนี้สิน ทุน และกำไร(ขาดทุน)สุทธิของกลุ่มเกษตรกร
แยกตามภาค และจังหวัด (ต่อ)

จังหวัด	สินทรัพย์	หนี้สิน	ทุน	กำไร(ขาดทุน) สุทธิ
นราธิวาส	3,841,150	1,915,176	1,925,974	-764,910
ปัตตานี	6,087,940	3,589,871	3,077,087	274,316
พังงา	84,158,800	63,339,115	20,819,685	131,517
พัทลุง	478,884,717	323,236,098	157,521,368	2,312,528
ภูเก็ต	100,655,211	52,926,533	47,728,678	2,378,110
ยะลา	90,846,745	139,511,962	-48,665,217	-11,358,709
ระนอง	58,845,677	18,787,876	40,057,801	-2,094,476
สงขลา	60,264,655	62,430,643	-2,165,988	-4,268,501
สตูล	10,926,274	2,124,389	8,801,885	1,617,229
สุราษฎร์ธานี	37,055,871	10,560,817	26,495,054	2,299,817

ข้อมูล ณ 31 ธ.ค. 2568

ตารางที่ 30 จังหวัดที่มีกำไร(ขาดทุน)สุทธิมากที่สุด 10 อันดับแรกในประเทศไทย

หน่วย(บาท)

ลำดับที่	จังหวัด	สินทรัพย์	หนี้สิน	ทุน	กำไร(ขาดทุน)
1	ระยอง	738,234,087	359,547,918	378,686,169	42,597,994
2	ชุมพร	142,291,186	40,847,728	101,443,459	24,495,289
3	นครศรีธรรมราช	135,261,350	40,621,985	94,639,364	13,413,521
4	บุรีรัมย์	116,135,623	47,593,264	65,533,689	5,995,011
5	นครราชสีมา	141,693,531	32,240,158	109,931,628	5,705,180
6	พะเยา	178,785,217	71,733,034	109,199,084	5,350,647
7	นครสวรรค์	109,902,499	16,245,598	93,656,901	4,492,645
8	จันทบุรี	87,231,532	25,155,282	62,076,250	4,450,592
9	น่าน	86,248,028	32,780,031	53,957,971	4,149,530
10	พิษณุโลก	72,161,542	13,712,536	57,993,149	4,113,748

ตารางที่ 31 จังหวัดที่มีกำไร(ขาดทุน)สุทธิน้อยที่สุด 10 อันดับแรกในประเทศไทย

หน่วย(บาท)

ลำดับที่	จังหวัด	สินทรัพย์	หนี้สิน	ทุน	กำไร(ขาดทุน)
1	อุดรดิตถ์	95,336,916	101,781,331	-6,444,414	-29,648,451
2	พิจิตร	58,166,505	42,346,266	16,411,009	-23,930,845
3	ยะลา	90,846,745	139,511,962	-48,665,217	-11,358,709
4	ตรัง	58,038,618	39,390,769	18,647,849	-4,271,328
5	สงขลา	60,264,655	62,430,643	-2,165,988	-4,268,501
6	ฉะเชิงเทรา	51,901,351	36,856,879	15,044,472	-2,396,255
7	ยโสธร	69,380,888	99,794,868	-31,342,771	-2,350,934
8	ระนอง	58,845,677	18,787,876	40,057,801	-2,094,476
9	อ่างทอง	29,706,031	11,442,910	19,041,570	-1,843,923
10	ประจวบคีรีขันธ์	77,975,966	31,077,587	46,898,380	-1,229,878

ข้อมูล ณ 31 ธ.ค. 2568

8. สรุปปริมาณธุรกิจกลุ่มเกษตรกร

ตารางที่ 32 สรุปปริมาณธุรกิจกลุ่มเกษตรกร ประจำปี 2568 (ก.ย. 67 - ส.ค. 68)

หน่วย : ล้านบาท

ประเภทกลุ่มเกษตรกร	รวม	เงินรับฝาก		ให้เงินกู้		จัดหาสินค้ามาจำหน่าย		รวบรวมผลผลิต		แปรรูปผลผลิต		ธุรกิจบริการ		
		จำนวน	ร้อยละ	จำนวน	ร้อยละ	จำนวน	ร้อยละ	จำนวน	ร้อยละ	จำนวน	ร้อยละ	จำนวน	ร้อยละ	
กลุ่มเกษตรกรทำนา	1,700.12	17.93	102.89	35.95	1,011.21	41.30	298.50	37.16	252.03	4.83	24.72	3.66	10.76	20.64
กลุ่มเกษตรกรทำไร่	496.68	5.24	4.47	1.56	287.44	11.74	67.18	8.36	136.76	2.62	0.01	0.00	0.83	1.59
กลุ่มเกษตรกรทำสวน	6,729.58	70.99	173.53	60.63	790.49	32.29	349.36	43.49	4,738.19	90.87	646.11	95.58	31.90	61.18
กลุ่มเกษตรกรประมง	49.65	0.52	0.16	0.06	24.30	0.99	20.42	2.54	0.00	0.00	0.10	0.01	4.66	8.94
กลุ่มเกษตรกรเลี้ยงสัตว์	431.86	4.56	3.35	1.17	320.99	13.11	59.85	7.45	39.50	0.76	4.38	0.65	3.79	7.27
กลุ่มเกษตรกรอื่นๆ	72.06	0.76	1.78	0.62	13.79	0.56	8.03	1.00	47.60	0.91	0.67	0.10	0.19	0.36
ผลรวม	9,479.96		286.19		2,448.22		803.34		5,214.08		675.99		52.14	
ร้อยละ				3.02		25.83		8.47		55.00		7.13		0.55

ข้อมูลจากระบบปริมาณธุรกิจสหกรณ์และกลุ่มเกษตรกร

ปริมาณธุรกิจกลุ่มเกษตรกร ปี 2568 (ก.ย. 67 - ส.ค. 68) รวม 9,479.96 ล้านบาท พบว่า ธุรกิจรวบรวมผลผลิต มีปริมาณธุรกิจมากที่สุด จำนวน 5,214.08 ล้านบาท คิดเป็นร้อยละ 55.00 รองลงมาคือธุรกิจให้เงินกู้ จำนวน 2,448.22 ล้านบาท คิดเป็นร้อยละ 25.83 และปริมาณธุรกิจกลุ่มเกษตรกร ปี 2568 (ก.ย. 67 - ส.ค. 68) เทียบกับปริมาณธุรกิจกลุ่มเกษตรกร ปี 2567 (ก.ย. 66 - ส.ค. 67) มีอัตราเพิ่มขึ้น คิดเป็นร้อยละ 11.73

แผนภูมิที่ 32 ร้อยละปริมาณธุรกิจกลุ่มเกษตรกร แต่ละประเภทกลุ่มเกษตรกร ประจำปี 2568

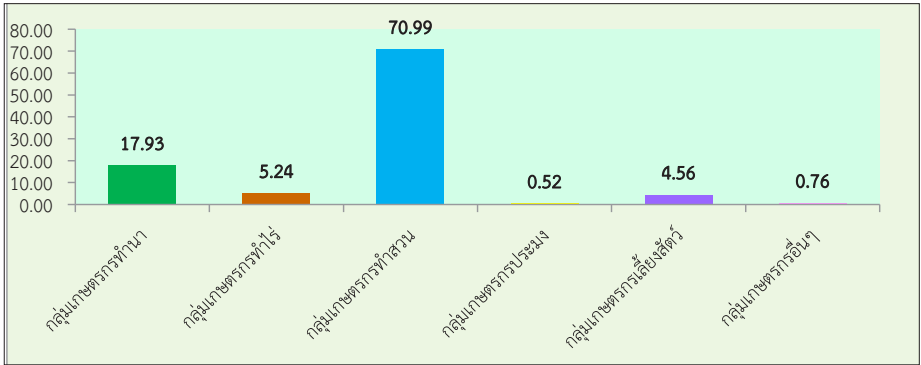

แผนภูมิที่ 33 ร้อยละปริมาณธุรกิจกลุ่มเกษตรกร แต่ละประเภทธุรกิจ ประจำปี 2568

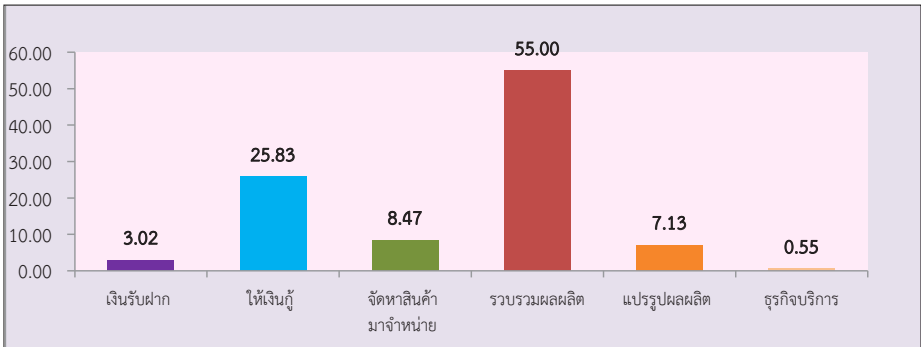

แผนภูมิที่ 34 ปริมาณธุรกิจกลุ่มเกษตรกร ปี 2559 - 2568

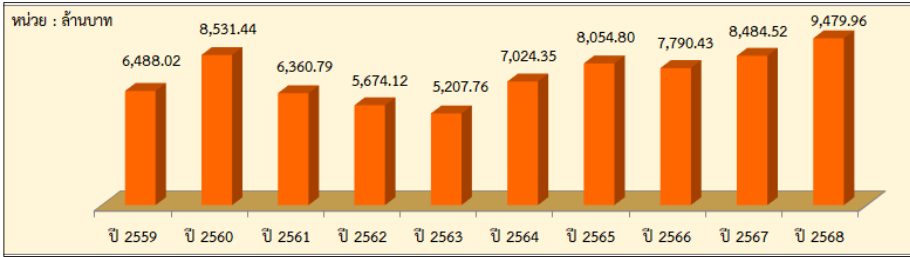

ตารางที่ 33 ปริมาณธุรกิจกลุ่มเกษตรกร แยกประเภทธุรกิจ ปี 2559 - 2568

หน่วย : ล้านบาท

ประเภทธุรกิจ	หน่วย	ปี 2559	ปี 2560	ปี 2561	ปี 2562	ปี 2563	ปี 2564	ปี 2565	ปี 2566	ปี 2567	ปี 2568
		(ก.ย.58 - ส.ค.59)	(ก.ย.59 - ส.ค.60)	(ก.ย.60 - ส.ค.61)	(ก.ย.61- ส.ค.62)	(ก.ย.62- ส.ค.63)	(ก.ย.63- ส.ค.64)	(ก.ย.64- ส.ค.65)	(ก.ย.65- ส.ค.66)	(ก.ย.66- ส.ค.67)	(ก.ย.67- ส.ค.68)
รับฝากเงิน	จำนวน (ล้านบาท)	170.53	271.40	197.05	204.12	192.24	257.56	430.64	301.34	268.63	286.19
	อัตราเพิ่ม/ลด (%)	9.40	59.15	-27.39	3.59	-5.82	33.98	67.20	-30.03	-10.85	6.54
ให้เงินกู้	จำนวน (ล้านบาท)	1,694.58	2,062.27	1,976.05	1,955.68	1,862.94	2,058.22	2,125.55	2,365.10	2,362.88	2,448.22
	อัตราเพิ่ม/ลด (%)	-10.73	21.70	-4.18	-1.03	-4.74	10.48	3.27	11.27	-0.09	3.61
จัดหาสินค้า	จำนวน (ล้านบาท)	726.64	869.23	808.94	871.35	719.15	812.20	936.83	1,002.93	881.52	803.34
	อัตราเพิ่ม/ลด (%)	-12.34	19.62	-6.94	7.72	-17.47	12.94	15.34	7.06	-12.11	-8.87
รวบรวมผลผลิต	จำนวน (ล้านบาท)	3,250.90	4,334.96	2,675.83	2,119.21	1,874.07	3,089.69	3,732.61	3,454.23	4,264.59	5,214.08
	อัตราเพิ่ม/ลด (%)	-20.29	33.35	-38.27	-20.80	-11.57	64.87	20.81	-7.46	23.46	22.26
แปรรูปผลผลิต	จำนวน (ล้านบาท)	598.86	947.43	592.35	463.93	510.21	761.64	780.38	611.52	655.01	675.99
	อัตราเพิ่ม/ลด (%)	-4.90	58.21	-37.48	-21.68	9.98	49.28	2.46	-21.64	7.11	3.20
ธุรกิจบริการ	จำนวน (ล้านบาท)	46.51	43.70	110.57	59.83	49.14	45.03	48.78	55.32	51.89	52.14
	อัตราเพิ่ม/ลด (%)	-44.68	-6.04	153.02	-45.89	-17.87	-8.36	8.33	13.41	-6.20	0.48
รวม		6,488.02	8,531.44	6,360.79	5,674.12	5,207.76	7,024.35	8,054.80	7,790.43	8,484.52	9,479.96
อัตราเพิ่ม/ลด (%)		-15.47	31.50	-25.44	-10.80	-8.22	34.88	14.67	-3.28	8.91	11.73

ตารางที่ 34 ปริมาณธุรกิจกลุ่มเกษตรกร แยกประเภทกลุ่มเกษตรกร ปี 2559 - 2568

ประเภทธุรกิจ	หน่วย	ปี 2559 (ก.ย.58 - ส.ค.59)	ปี 2560 (ก.ย.59 - ส.ค.60)	ปี 2561 (ก.ย.60 - ส.ค.61)	ปี 2562 (ก.ย.61- ส.ค.62)	ปี 2563 (ก.ย.62- ส.ค.63)	ปี 2564 (ก.ย.63- ส.ค.64)	ปี 2565 (ก.ย.64- ส.ค.65)	ปี 2566 (ก.ย.65- ส.ค.66)	ปี 2567 (ก.ย.66- ส.ค.67)	ปี 2568 (ก.ย.67- ส.ค.68)
กลุ่มเกษตรกร ทำนา	จำนวน (ล้านบาท)	1,263.19	1,612.16	1,415.75	1,311.23	1,385.72	1,520.47	1,489.28	1,934.34	1,628.82	1,700.12
	อัตราเพิ่ม/ลด (%)		27.63	-12.18	-7.38	5.68	9.72	-2.05	29.88	-15.79	4.38
กลุ่มเกษตรกร ทำไร่	จำนวน (ล้านบาท)	434.40	478.53	485.77	422.37	397.03	495.57	534.89	526.16	480.2	496.68
	อัตราเพิ่ม/ลด (%)		10.16	1.51	-13.05	-6.00	24.82	7.93	-1.63	-8.73	3.43
กลุ่มเกษตรกร ทำสวน	จำนวน (ล้านบาท)	4,196.05	5,818.32	3,819.60	3,323.45	2,892.44	4,472.43	5,487.11	4,818.86	5,839.45	6,729.58
	อัตราเพิ่ม/ลด (%)		38.66	-34.35	-12.99	-12.97	54.62	22.69	-12.18	21.18	15.24
กลุ่มเกษตรกร ประมง	จำนวน (ล้านบาท)	43.43	70.62	58.14	66.73	56.10	53.16	74.79	58.51	56	49.65
	อัตราเพิ่ม/ลด (%)		62.61	-17.67	14.77	-15.93	-5.24	40.69	-21.77	-4.29	-11.34
กลุ่มเกษตรกร เลี้ยงสัตว์	จำนวน (ล้านบาท)	537.18	537.19	570.99	531.83	456.27	463.66	449.89	424.24	434.27	431.86
	อัตราเพิ่ม/ลด (%)		0.00	6.29	-6.86	-14.21	1.62	-2.97	-5.70	2.36	-0.55
กลุ่มเกษตรกร อื่นๆ	จำนวน (ล้านบาท)	13.78	14.62	10.53	18.52	20.20	19.05	18.84	28.33	45.79	72.06
	อัตราเพิ่ม/ลด (%)		6.10	-27.98	75.88	9.07	-5.69	-1.10	50.37	61.63	57.37
รวม		6,488.02	8,531.44	6,360.79	5,674.12	5,207.76	7,024.35	8,054.80	7,790.43	8,484.52	9,479.96
อัตราเพิ่ม/ลด (%)			31.50	-25.44	-10.80	-8.22	34.88	14.67	-3.28	8.91	11.73

แผนภูมิที่ 35 ร้อยละของปริมาณธุรกิจกลุ่มเกษตรกร แยกรายประเภทธุรกิจ ปี 2559 - 2568

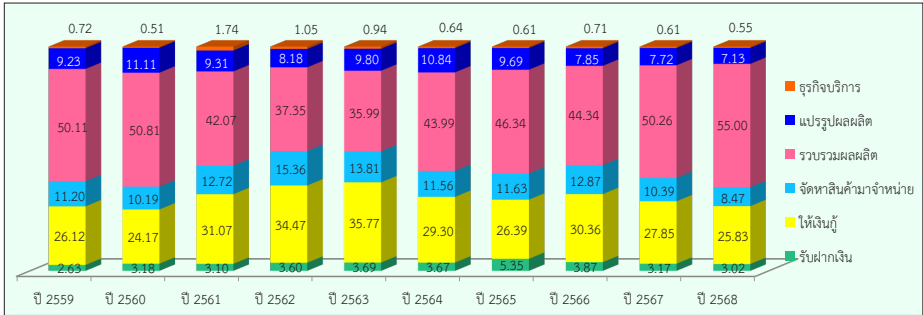

แผนภูมิที่ 36 ร้อยละของปริมาณธุรกิจกลุ่มเกษตรกร แยกรายประเภทกลุ่มเกษตรกร ปี 2559 - 2568

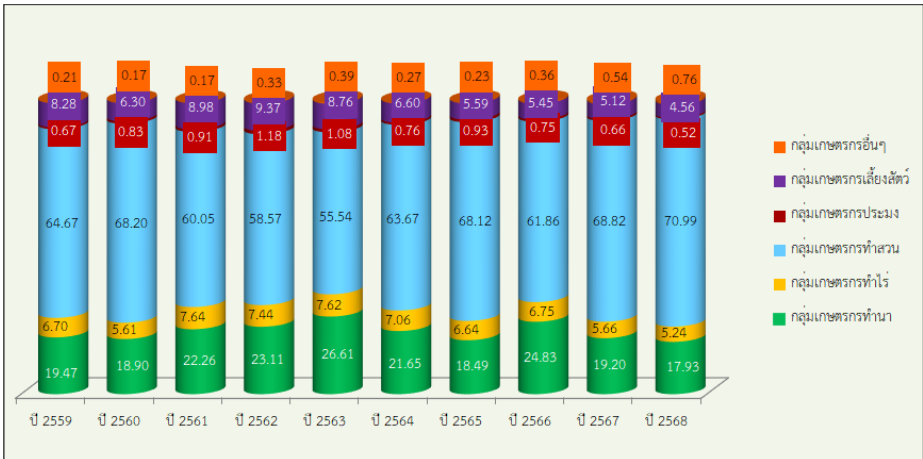

ตารางที่ 35 ปริมาณธุรกิจกลุ่มเกษตรกรรายจังหวัด ประจำปี 2568 (ก.ย.67 - ส.ค.68)
แยกตามประเภทธุรกิจ

หน่วย : ล้านบาท

ที่.	จังหวัด	รวม	รับเงินฝาก	ให้เงินกู้	จัดหาสินค้า มาจำหน่าย	รวบรวม ผลผลิต	แปรรูป ผลผลิต	ธุรกิจ บริการ
รวมทั้งหมดประเทศ		9,479.96	286.19	2,448.22	803.34	5,214.08	675.99	52.14
กรุงเทพมหานคร		0.11	0.00	0.05	0.06	0.00	0.00	0.00
1	สสพ.1	0.11	0.00	0.05	0.06	0.00	0.00	0.00
2	สสพ.2							
ภาคเหนือ		1,773.74	7.04	584.62	200.72	934.43	28.44	18.52
1	กำแพงเพชร	34.67	0.01	27.07	0.20	7.38	0.00	0.01
2	เชียงราย	181.47	0.05	23.19	1.31	156.25	0.00	0.67
3	เชียงใหม่	91.78	0.08	55.49	28.11	7.36	0.00	0.74
4	ตาก	50.05	2.55	32.77	1.92	12.49	0.00	0.32
5	นครสวรรค์	116.94	0.03	69.59	46.48	0.00	0.00	0.83
6	น่าน	74.56	0.66	34.15	4.06	28.97	0.00	6.72
7	พะเยา	284.63	0.56	46.53	11.64	216.06	7.38	2.46
8	พิจิตร	66.46	0.02	43.38	6.02	17.05	0.00	0.00
9	พิษณุโลก	233.54	0.00	9.02	24.47	178.89	21.03	0.14
10	เพชรบูรณ์	52.39	1.60	26.81	5.30	18.68	0.00	0.01
11	แพร่	52.83	0.32	47.57	4.83	0.00	0.00	0.11
12	แม่ฮ่องสอน	1.09	0.00	0.44	0.66	0.00	0.00	0.00
13	ลำปาง	30.29	0.39	18.69	11.18	0.00	0.00	0.02
14	ลำพูน	59.73	0.27	24.95	3.48	30.87	0.00	0.16
15	สุโขทัย	63.36	0.46	15.70	4.45	42.01	0.00	0.75
16	อุตรดิตถ์	348.13	0.03	91.54	32.97	218.42	0.03	5.15
17	อุทัยธานี	31.82	0.01	17.73	13.64	0.00	0.00	0.43
ภาคกลาง		1,684.91	119.62	774.28	294.53	476.50	13.69	6.27
1	กาญจนบุรี	44.50	0.05	15.75	12.56	16.06	0.00	0.06
2	จันทบุรี	131.78	0.38	23.48	100.09	0.00	7.83	0.00
3	ฉะเชิงเทรา	233.32	0.00	6.92	3.51	220.76	0.00	2.12
4	ชลบุรี	23.17	0.00	14.37	6.32	0.70	0.00	1.78
5	ชัยนาท	10.80	0.00	10.79	0.00	0.00	0.00	0.01
6	ตราด	23.11	0.03	8.95	11.12	2.48	0.00	0.52
7	นครนายก	5.41	0.00	4.12	1.29	0.00	0.00	0.00

ตารางที่ 35 ปริมาณธุรกิจกลุ่มเกษตรกรรายจังหวัด ประจำปี 2568 (ก.ย.67 - ส.ค.68)
แยกตามประเภทธุรกิจ (ต่อ)

หน่วย : ล้านบาท

ที่	จังหวัด	รวม	รับเงินฝาก	ให้เงินกู้	จัดหาสินค้า มาจำหน่าย	รวบรวม ผลผลิต	แปรรูป ผลผลิต	ธุรกิจ บริการ
8	นครปฐม	8.81	0.06	8.75	0.00	0.00	0.00	0.00
9	นนทบุรี	0.59	0.00	0.05	0.54	0.00	0.00	0.00
10	ปทุมธานี	12.62	0.00	10.29	2.33	0.00	0.00	0.00
11	ประจวบคีรีขันธ์	135.00	0.66	11.32	12.46	104.54	5.86	0.15
12	ปราจีนบุรี	23.82	0.41	14.58	8.59	0.21	0.00	0.02
13	พระนครศรีอยุธยา	47.34	0.08	45.24	2.02	0.00	0.00	0.00
14	เพชรบุรี	47.38	0.14	21.72	25.24	0.24	0.00	0.05
15	ระยอง	693.67	117.33	409.80	39.23	127.32	0.00	0.00
16	ราชบุรี	17.94	0.02	6.44	11.43	0.00	0.00	0.05
17	ลพบุรี	63.86	0.17	53.89	9.23	0.57	0.00	0.00
18	สมุทรปราการ	0.85	0.00	0.39	0.00	0.00	0.00	0.46
19	สมุทรสงคราม	1.69	0.13	1.52	0.05	0.00	0.00	0.00
20	สมุทรสาคร	20.98	0.00	8.19	12.06	0.00	0.00	0.74
21	สระแก้ว	24.19	0.16	16.55	3.86	3.62	0.00	0.00
22	สระบุรี	26.92	0.00	20.00	6.87	0.00	0.00	0.05
23	สิงห์บุรี	20.56	0.00	17.56	3.00	0.00	0.00	0.00
24	สุพรรณบุรี	42.87	0.00	28.12	14.65	0.00	0.00	0.10
25	อ่างทอง	23.73	0.00	15.49	8.08	0.00	0.00	0.16
ภาคตะวันออกเฉียงเหนือ		4,201.88	14.46	776.80	177.88	3,195.67	20.00	17.06
1	กาฬสินธุ์	285.80	0.00	30.46	7.14	248.17	0.00	0.02
2	ขอนแก่น	236.02	2.07	24.03	33.50	164.69	9.83	1.90
3	ชัยภูมิ	177.67	0.25	23.11	4.63	146.03	0.00	3.66
4	นครพนม	367.30	0.03	19.55	1.64	346.08	0.00	0.00
5	นครราชสีมา	194.64	0.25	100.05	16.44	77.29	0.00	0.61
6	บึงกาฬ	267.81	1.79	4.54	0.59	260.90	0.00	0.00
7	บุรีรัมย์	283.27	0.51	155.52	1.86	125.36	0.00	0.03
8	มหาสารคาม	31.39	0.01	19.67	4.04	7.67	0.00	0.00
9	มุกดาหาร	178.00	0.07	8.04	3.99	164.48	1.36	0.07
10	ยโสธร	266.24	1.46	33.07	4.45	225.03	2.23	0.00

ตารางที่ 35 ปริมาณธุรกิจกลุ่มเกษตรกรรายจังหวัด ประจำปี 2568 (ก.ย.67 - ส.ค.68)
แยกตามประเภทธุรกิจ (ต่อ)

หน่วย : ล้านบาท

ที่	จังหวัด	รวม	รับเงินฝาก	ให้เงินกู้	จัดหาสินค้า มาจำหน่าย	รวบรวม ผลผลิต	แปรรูป ผลผลิต	ธุรกิจ บริการ
11	ร้อยเอ็ด	119.39	0.93	71.61	24.21	22.51	0.00	0.12
12	เลย	55.90	0.10	10.90	0.77	44.13	0.00	0.00
13	ศรีสะเกษ	488.12	3.10	21.38	14.56	442.51	0.91	5.66
14	สกลนคร	327.30	0.27	41.81	5.58	277.50	1.64	0.49
15	สุรินทร์	149.19	3.02	31.02	23.47	90.01	0.00	1.67
16	หนองคาย	21.62	0.06	17.95	3.61	0.00	0.00	0.00
17	หนองบัวลำภู	252.18	0.12	24.69	3.74	217.15	3.77	2.70
18	อำนาจเจริญ	80.96	0.03	9.87	5.91	65.09	0.00	0.05
19	อุดรธานี	196.22	0.12	35.48	5.22	155.08	0.26	0.06
20	อุบลราชธานี	222.86	0.27	94.05	12.53	115.99	0.00	0.02
ภาคใต้		1,819.31	145.05	312.47	130.17	607.47	613.85	10.27
1	กระบี่	20.69	0.00	0.00	7.45	0.02	12.98	0.23
2	ชุมพร	276.29	3.23	13.04	17.16	33.52	208.39	0.95
3	ตรัง	48.80	8.47	3.02	7.11	13.62	16.58	0.00
4	นครศรีธรรมราช	578.77	2.44	27.39	15.46	257.76	274.62	1.10
5	นราธิวาส	5.80	0.01	1.66	0.89	3.13	0.10	0.02
6	ปัตตานี	3.40	0.23	2.39	0.44	0.06	0.00	0.28
7	พังงา	75.93	8.84	28.10	5.10	33.81	0.00	0.07
8	พัทลุง	432.77	106.64	205.83	46.14	45.80	27.13	1.22
9	ภูเก็ต	72.08	13.82	9.96	2.06	42.79	2.01	1.44
10	ยะลา	71.40	0.00	0.09	0.59	14.80	55.89	0.03
11	ระนอง	37.13	0.17	7.51	10.22	18.42	0.00	0.81
12	สงขลา	124.85	0.40	2.21	12.12	110.12	0.00	0.00
13	สตูล	42.88	0.00	0.01	1.02	23.15	16.15	2.54
14	สุราษฎร์ธานี	28.52	0.80	11.26	4.41	10.47	0.00	1.58

หมายเหตุ : สสพ.2 ไม่มีกลุ่มเกษตรกร

ตารางที่ 36 ปริมาณธุรกิจกลุ่มเกษตรกรรายจังหวัด ประจำปี 2568 (ก.ย.67 - ส.ค.68)
แยกตามประเภทกลุ่มเกษตรกร

หน่วย : ล้านบาท

ที่	จังหวัด	รวม	ทำนา	ทำไร่	ทำสวน	ประมง	เลี้ยงสัตว์	อื่นๆ
รวมทั้งหมดประเทศ		9,479.96	1,700.12	496.68	6,729.58	49.65	431.86	72.06
กรุงเทพมหานคร		0.11	0.00	0.00	0.05	0.00	0.06	0.00
1	สสพ.1	0.11	0.00	0.00	0.05	0.00	0.06	0.00
2	สสพ.2							
ภาคเหนือ		1,773.74	659.05	150.18	890.83	0.00	71.96	1.73
1	กำแพงเพชร	34.67	30.25	2.10	0.84	0.00	1.49	0.00
2	เชียงราย	181.47	9.38	6.47	162.75	0.00	2.87	0.00
3	เชียงใหม่	91.78	28.62	21.34	39.85	0.00	0.54	1.42
4	ตาก	50.05	6.41	23.41	13.53	0.00	6.70	0.00
5	นครสวรรค์	116.94	91.09	19.65	1.85	0.00	4.34	0.00
6	น่าน	74.56	15.10	10.27	48.96	0.00	0.23	0.00
7	พะเยา	284.63	22.13	10.98	251.28	0.00	0.16	0.08
8	พิจิตร	66.46	45.89	0.75	0.00	0.00	19.82	0.00
9	พิษณุโลก	233.54	4.90	0.60	225.19	0.00	2.86	0.00
10	เพชรบูรณ์	52.39	13.13	16.07	20.41	0.00	2.79	0.00
11	แพร่	52.83	24.21	8.82	9.51	0.00	10.06	0.23
12	แม่ฮ่องสอน	1.09	1.09	0.00	0.00	0.00	0.00	0.00
13	ลำปาง	30.29	10.79	10.68	4.20	0.00	4.62	0.00
14	ลำพูน	59.73	5.60	7.29	45.96	0.00	0.88	0.00
15	สุโขทัย	63.36	9.62	0.65	45.65	0.00	7.44	0.00
16	อุตรดิตถ์	348.13	321.85	3.08	20.85	0.00	2.35	0.00
17	อุทัยธานี	31.82	18.99	8.02	0.00	0.00	4.81	0.00
ภาคกลาง		1,684.91	243.07	176.39	1,178.17	34.10	45.48	7.71
1	กาญจนบุรี	44.50	8.65	18.39	17.45	0.00	0.00	0.00
2	จันทบุรี	131.78	1.74	0.55	123.12	0.00	6.37	0.00
3	ฉะเชิงเทรา	233.32	5.85	1.26	225.78	0.43	0.00	0.00
4	ชลบุรี	23.17	4.67	2.63	0.18	14.62	1.07	0.00
5	ชัยนาท	10.80	5.31	0.00	4.01	0.00	1.18	0.30
6	ตราด	23.11	2.45	0.38	19.66	0.20	0.42	0.00
7	นครนายก	5.41	4.09	0.00	0.28	0.00	0.00	1.04

ตารางที่ 36 ปริมาณธุรกิจกลุ่มเกษตรกรรายจังหวัด ประจำปี 2568 (ก.ย.67 - ส.ค.68)
แยกตามประเภทกลุ่มเกษตรกร (ต่อ)

หน่วย : ล้านบาท

ที่	จังหวัด	รวม	ทำนา	ทำไร่	ทำสวน	ประมง	เลี้ยงสัตว์	อื่นๆ
8	นครปฐม	8.81	5.83	0.73	2.25	0.00	0.00	0.00
9	นนทบุรี	0.59	0.59	0.00	0.00	0.00	0.00	0.00
10	ปทุมธานี	12.62	12.38	0.00	0.24	0.00	0.00	0.00
11	ประจวบคีรีขันธ์	135.00	0.49	41.29	85.90	0.21	7.11	0.00
12	ปราจีนบุรี	23.82	14.04	1.44	7.54	0.00	0.73	0.07
13	พระนครศรีอยุธยา	47.34	47.11	0.00	0.15	0.00	0.08	0.00
14	เพชรบุรี	47.38	29.11	0.00	6.32	0.00	11.96	0.00
15	ระยอง	693.67	2.18	32.24	658.55	0.70	0.00	0.00
16	ราชบุรี	17.94	8.16	0.19	2.72	0.00	0.71	6.15
17	ลพบุรี	63.86	29.30	24.18	4.56	0.00	5.83	0.00
18	สมุทรปราการ	0.85	0.85	0.00	0.00	0.00	0.00	0.00
19	สมุทรสงคราม	1.69	0.00	0.00	1.69	0.00	0.00	0.00
20	สมุทรสาคร	20.98	0.00	0.00	3.04	17.94	0.00	0.00
21	สระแก้ว	24.19	10.10	4.37	7.51	0.00	2.21	0.00
22	สระบุรี	26.92	17.44	8.33	0.70	0.00	0.45	0.00
23	สิงห์บุรี	20.56	9.32	7.19	1.24	0.00	2.82	0.00
24	สุพรรณบุรี	42.87	7.25	33.22	0.00	0.00	2.40	0.00
25	อ่างทอง	23.73	16.16	0.00	5.28	0.00	2.14	0.15
ภาคตะวันออกเฉียงเหนือ		4,201.88	434.59	167.73	3,239.69	0.40	298.73	60.76
1	กาฬสินธุ์	285.80	21.74	6.51	251.20	0.00	5.29	1.07
2	ขอนแก่น	236.02	11.33	1.24	142.61	0.00	80.33	0.51
3	ชัยภูมิ	177.67	12.82	1.89	155.67	0.00	5.06	2.24
4	นครพนม	367.30	7.14	0.00	356.81	0.00	3.35	0.00
5	นครราชสีมา	194.64	49.74	106.76	19.14	0.00	19.00	0.00
6	บึงกาฬ	267.81	2.43	0.00	217.61	0.00	0.00	47.77
7	บุรีรัมย์	283.27	84.35	6.65	176.89	0.00	6.98	8.39
8	มหาสารคาม	31.39	19.27	1.55	7.67	0.00	2.88	0.01
9	มุกดาหาร	178.00	5.76	21.42	148.36	0.00	1.77	0.70
10	ยโสธร	266.24	24.06	4.97	226.45	0.00	10.76	0.00
11	ร้อยเอ็ด	119.39	39.91	1.66	41.20	0.00	36.55	0.07

ตารางที่ 36 ปริมาณธุรกิจกลุ่มเกษตรกรรายจังหวัด ประจำปี 2568 (ก.ย.67 - ส.ค.68)
แยกตามประเภทกลุ่มเกษตรกร (ต่อ)

หน่วย : ล้านบาท

ที่	จังหวัด	รวม	ทำนา	ทำไร่	ทำสวน	ประมง	เลี้ยงสัตว์	อื่นๆ
12	เลย	55.90	3.69	5.39	46.66	0.00	0.16	0.00
13	ศรีสะเกษ	488.12	6.80	1.52	464.87	0.00	14.94	0.00
14	สกลนคร	327.30	17.49	0.00	299.43	0.00	10.38	0.00
15	สุรินทร์	149.19	39.05	0.00	99.12	0.00	11.02	0.00
16	หนองคาย	21.62	7.23	5.69	2.57	0.00	6.13	0.00
17	หนองบัวลำภู	252.18	4.65	0.00	230.02	0.00	17.50	0.00
18	อำนาจเจริญ	80.96	13.95	0.00	63.49	0.00	3.52	0.00
19	อุดรธานี	196.22	8.91	1.13	165.71	0.00	20.47	0.00
20	อุบลราชธานี	222.86	54.27	1.35	124.21	0.40	42.64	0.00
ภาคใต้		1,819.31	363.39	2.40	1,420.84	15.16	15.66	1.88
1	กระบี่	20.69	0.13	0.00	20.54	0.00	0.01	0.00
2	ชุมพร	276.29	0.58	1.09	274.61	0.01	0.00	0.00
3	ตรัง	48.80	0.00	0.00	48.80	0.00	0.00	0.00
4	นครศรีธรรมราช	578.77	12.17	0.26	552.82	8.71	2.94	1.88
5	นราธิวาส	5.80	0.00	0.00	4.71	1.09	0.00	0.00
6	ปัตตานี	3.40	1.63	0.00	1.77	0.00	0.00	0.00
7	พังงา	75.93	0.30	0.00	75.55	0.09	0.00	0.00
8	พัทลุง	432.77	343.58	0.00	82.94	0.47	5.78	0.00
9	ภูเก็ต	72.08	0.00	0.00	72.08	0.00	0.00	0.00
10	ยะลา	71.40	0.00	0.00	71.40	0.00	0.00	0.00
11	ระนอง	37.13	1.07	0.00	30.93	3.51	1.62	0.00
12	สงขลา	124.85	1.16	0.01	122.73	0.95	0.00	0.00
13	สตูล	42.88	0.00	0.00	39.64	0.00	3.24	0.00
14	สุราษฎร์ธานี	28.52	2.77	1.04	22.32	0.33	2.07	0.00

หมายเหตุ : สสพ.2 ไม่มีกลุ่มเกษตรกร

9. การมีส่วนร่วมทำธุรกิจกับกลุ่มเกษตรกรของสมาชิก

ตารางที่ 37 จำนวนสมาชิกกลุ่มเกษตรกรที่ร่วมทำธุรกิจกับกลุ่มเกษตรกร ณ 31 ธ.ค. 2568

ประเภท กลุ่มเกษตรกร	จำนวน สมาชิก กลุ่ม เกษตรกร	จำนวน สมาชิก ที่ร่วมทำ ธุรกิจ	ประเภทธุรกิจ					
			การรับ ฝากเงิน	การให้ เงินกู้	การจัดหา สินค้ามา จำหน่าย	การแปรรูป ผลผลิต	การรวบรวม ผลผลิต	การให้ บริการ
กลุ่มเกษตรกรทำนา	143,927	61,642	11,100	41,708	18,988	398	1,000	2,557
กลุ่มเกษตรกรทำไร่	34,110	15,757	5,087	11,032	3,879	7	217	107
กลุ่มเกษตรกรทำสวน	89,524	53,462	10,503	15,511	15,455	3,354	24,966	3,591
กลุ่มเกษตรกรประมง	2,457	1,332	271	588	556	39	0	186
กลุ่มเกษตรกรเลี้ยงสัตว์	33,447	19,186	6,314	14,955	2,816	133	290	249
กลุ่มเกษตรกรอื่นๆ	2,349	1,297	313	768	273	52	276	88
รวม	305,814	152,676	33,588	84,562	41,967	3,983	26,749	6,778

หมายเหตุ : สมาชิก 1 คน สามารถทำธุรกิจกับกลุ่มเกษตรกรได้หลายประเภท

ตารางที่ 38 ร้อยละของสมาชิกกลุ่มเกษตรกรที่ร่วมทำธุรกิจกับกลุ่มเกษตรกร ณ 31 ธ.ค. 2568

ประเภท กลุ่มเกษตรกร	*ร้อยละของ สมาชิกร่วมทำธุรกิจ กับกลุ่มเกษตรกร	ร้อยละของสมาชิกร่วมทำธุรกิจกับกลุ่มเกษตรกร เทียบกับจำนวนสมาชิกที่ร่วมทำธุรกิจทั้งหมดแต่ละประเภท					
		การรับ ฝากเงิน	การให้ เงินกู้	การจัดหา สินค้ามา จำหน่าย	การแปรรูป ผลผลิต	การรวบรวม ผลผลิต	การให้ บริการ
กลุ่มเกษตรกรทำนา	42.83	18.01	67.66	30.80	0.65	1.62	4.15
กลุ่มเกษตรกรทำไร่	46.19	32.28	70.01	24.62	0.04	1.38	0.68
กลุ่มเกษตรกรทำสวน	59.72	19.65	29.01	28.91	6.27	46.70	6.72
กลุ่มเกษตรกรประมง	54.21	20.35	44.14	41.74	2.93	0.00	13.96
กลุ่มเกษตรกรเลี้ยงสัตว์	57.36	32.91	77.95	14.68	0.69	1.51	1.30
กลุ่มเกษตรกรอื่นๆ	55.21	24.13	59.21	21.05	4.01	21.28	6.78
รวม	49.92	22.00	55.39	27.49	2.61	17.52	4.44

หมายเหตุ : *ร้อยละของสมาชิกร่วมทำธุรกิจกับกลุ่มเกษตรกรเทียบกับจำนวนสมาชิก
กลุ่มเกษตรกรทั้งหมดแต่ละประเภท

แผนภูมิที่ 37 ร้อยละของสมาชิกกลุ่มเกษตรกรที่ร่วมทำธุรกิจกับกลุ่มเกษตรกร
แยกตามประเภท

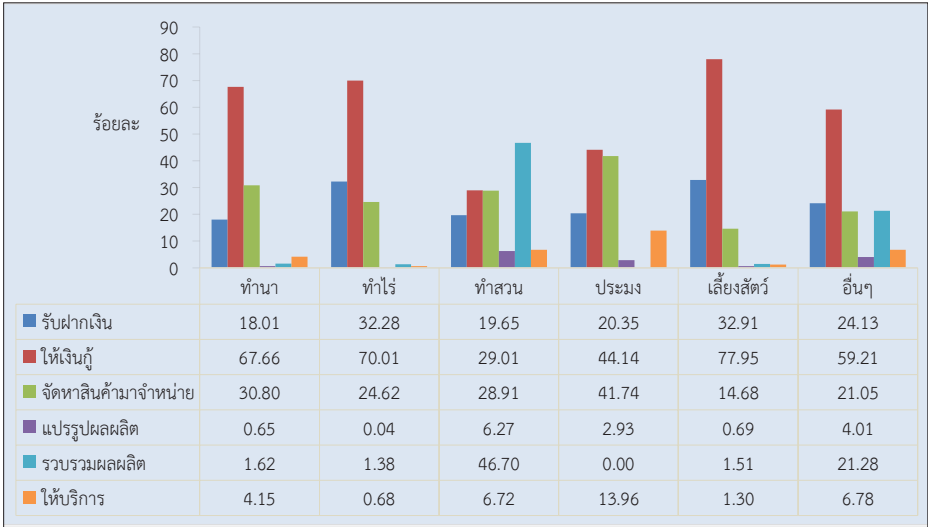

ข้อมูล ณ วันที่ 31 ธันวาคม 2568

ตารางที่ 39 การร่วมทำธุรกิจของสมาชิกกลุ่มเกษตรกร แยกรายจังหวัด ณ 31 ธ.ค. 2568

หน่วย : คน

ที่	จังหวัด	สมาชิก กลุ่มเกษตรกร	จำนวน สมาชิก ที่ทำธุรกิจ ทั้งหมด (คน)	ร้อยละ สมาชิกที่ ทำธุรกิจ	ประเภทธุรกิจ					
					รับฝาก เงิน	ให้เงินกู้	จัดหา สินค้ามา จำหน่าย	แปรรูป ผลผลิต	รวบรวม ผลผลิต	ให้ บริการ
รวม		305,814	152,676	49.92	33,588	84,562	41,967	3,983	26,749	6,778
กรุงเทพมหานคร		38	10	26.32	0	10	0	0	0	0
1	สสพ.1	38	10	0.00	0	10	0	0	0	0
2	สสพ.2									
ภาคเหนือ		84,752	39,758	46.91	7,500	23,786	9,740	136	5,294	4,924
1	กำแพงเพชร	2,901	1,166	40.19	79	1,106	79	0	24	0
2	เชียงใหม่	3,418	2,287	66.91	425	940	294	0	1,032	62
3	ตาก	14,333	3,532	24.64	105	2,366	1,516	7	88	26
4	นครสวรรค์	2,141	1,293	60.39	790	750	232	0	89	0
5	น่าน	3,436	1,938	56.40	178	1,397	652	0	0	0
6	พะเยา	7,557	5,314	70.32	438	1,993	995	0	720	2,133
7	พิจิตร	8,549	4,500	52.64	586	1,962	1,367	0	1,408	1,462
8	พิษณุโลก	2,693	1,339	49.72	338	1,195	188	0	93	5
9	เพชรบูรณ์	5,052	2,079	41.15	0	1,295	301	35	685	32
10	แพร่	3,641	1,622	44.55	413	1,321	194	5	158	42
11	แม่ฮ่องสอน	6,051	3,490	57.68	2,582	2,285	662	50	0	304
12	ลำปาง	398	95	23.87	0	23	84	0	0	0
13	ลำพูน	5,000	2,097	41.94	744	1,014	1,161	0	11	49
14	สุโขทัย	3,597	1,557	43.29	159	874	480	34	179	53
15	อุดรดิตถ์	6,091	2,396	39.34	343	1,823	251	0	216	110
16	อุทัยธานี	6,203	3,093	49.86	92	1,898	804	5	591	610
17	อุทัยธานี	3,691	1,960	53.10	228	1,544	480	0	0	36
ภาคกลาง		52,839	23,843	45.12	3,576	15,557	8,660	470	627	337
1	กาญจนบุรี	1,425	1,037	72.77	271	459	525	132	32	0
2	จันทบุรี	4,990	2,299	46.07	396	1,315	1,378	212	0	0
3	ฉะเชิงเทรา	2,083	574	27.56	11	353	291	0	147	0
4	ชลบุรี	1,419	838	59.06	0	410	611	0	21	61
5	ชัยนาท	1,513	1,000	66.09	77	986	14	0	0	0
6	ตราด	1,996	641	32.11	11	440	106	0	0	147

ตารางที่ 39 การร่วมทำธุรกิจของสมาชิกกลุ่มเกษตรกร แยกรายจังหวัด ณ 31 ธ.ค. 2568 (ต่อ)

หน่วย : คน

ที่	จังหวัด	สมาชิก กลุ่มเกษตรกร	จำนวน สมาชิก ที่ทำธุรกิจ ทั้งหมด (คน)	ร้อยละ สมาชิกที่ ทำธุรกิจ	ประเภทธุรกิจ					
					รับฝาก เงิน	ให้เงินกู้	จัดหา สินค้ามา จำหน่าย	แปรรูป ผลผลิต	รวบรวม ผลผลิต	ให้ บริการ
7	นครนายก	725	355	48.97	0	160	221	0	0	1
8	นครปฐม	639	397	62.13	66	348	0	0	0	0
9	นนทบุรี	202	43	21.29	0	24	19	0	0	0
10	ปทุมธานี	753	242	32.14	0	177	65	0	0	0
11	ประจวบคีรีขันธ์	5,274	1,786	33.86	339	956	475	81	89	37
12	ปราจีนบุรี	1,087	702	64.58	308	414	333	0	0	0
13	พระนครศรีอยุธยา	2,784	1,375	49.39	0	1,134	370	0	0	0
14	เพชรบุรี	3,267	1,663	50.90	210	992	687	0	6	17
15	ระยอง	4,266	2,044	47.91	717	1,380	414	0	133	2
16	ราชบุรี	1,809	587	32.45	0	301	352	0	0	0
17	ลพบุรี	6,925	2,460	35.52	715	2,113	400	0	13	0
18	สมุทรปราการ	119	30	25.21	30	30	0	0	0	0
19	สมุทรสงคราม	152	152	100.00	152	0	0	0	0	0
20	สมุทรสาคร	817	561	68.67	0	180	366	0	0	41
21	สระแก้ว	1,007	616	61.17	174	446	133	0	88	0
22	สระบุรี	3,430	1,313	38.28	0	906	490	0	0	8
23	สิงห์บุรี	2,770	852	30.76	14	747	116	0	23	0
24	สุพรรณบุรี	1,364	796	58.36	85	626	133	0	3	23
25	อ่างทอง	2,023	1,480	73.16	0	660	1,161	45	72	0
ภาคตะวันออกเฉียงเหนือ		137,583	72,559	52.74	14,646	38,886	18,929	1,598	18,238	1,339
1	กาฬสินธุ์	6,629	3,907	58.94	56	1,662	2,109	42	1,210	0
2	ขอนแก่น	7,636	3,307	43.31	255	1,703	559	89	1,138	44
3	ชัยภูมิ	3,119	2,089	66.98	1,292	1,156	373	36	393	0
4	นครพนม	7,448	3,922	52.66	141	977	788	0	2,500	0
5	นครราชสีมา	12,658	7,479	59.09	2,162	3,990	3,337	0	214	908
6	บึงกาฬ	1,999	1,276	63.83	144	328	357	0	803	0
7	บุรีรัมย์	10,194	6,517	63.93	2,475	4,695	1,045	100	456	78
8	มหาสารคาม	6,329	2,353	37.18	0	1,959	388	38	64	10
9	มุกดาหาร	5,391	2,348	43.55	0	572	913	76	1,119	62
10	ยโสธร	9,087	3,463	38.11	1,207	1,186	424	100	1,535	0
11	ร้อยเอ็ด	13,759	7,171	52.12	1,184	5,088	2,016	2	389	172

ตารางที่ 39 การร่วมทำธุรกิจของสมาชิกกลุ่มเกษตรกร แยกรายจังหวัด ณ 31 ธ.ค. 2568 (ต่อ)

หน่วย : คน

ที่	จังหวัด	สมาชิก กลุ่มเกษตรกร	จำนวน สมาชิก ที่ทำธุรกิจ ทั้งหมด (คน)	ร้อยละ สมาชิกที่ ทำธุรกิจ	ประเภทธุรกิจ					
					รับฝาก เงิน	ให้เงินกู้	จัดหา สินค้ามา จำหน่าย	แปรรูป ผลผลิต	รวบรวม ผลผลิต	ให้ บริการ
12	เลย	4,993	2,099	42.04	198	1,395	219	158	508	23
13	ศรีสะเกษ	4,785	3,627	75.80	1,084	1,548	1,354	701	1,873	3
14	สกลนคร	5,846	4,206	71.95	550	1,914	555	30	1,999	0
15	สุรินทร์	3,699	2,442	66.02	1,091	969	1,219	104	679	0
16	หนองคาย	2,492	867	34.79	34	612	296	0	0	0
17	หนองบัวลำภู	3,188	2,298	72.08	451	898	615	0	1,205	16
18	อำนาจเจริญ	2,438	1,576	64.64	449	845	440	0	396	9
19	อุดรธานี	7,607	3,069	40.34	418	1,739	542	77	1,052	5
20	อุบลราชธานี	18,286	8,543	46.72	1,455	5,650	1,380	45	705	9
ภาคใต้		30,602	16,506	53.94	7,866	6,323	4,638	1,779	2,590	178
1	กระบี่	378	154	40.74	0	49	28	77	0	0
2	ชุมพร	2,762	1,248	45.18	585	330	456	455	115	0
3	ตรัง	1,358	621	45.73	389	320	256	234	5	0
4	นครศรีธรรมราช	6,673	2,930	43.91	850	1,473	778	629	587	81
5	นราธิวาส	316	265	83.86	14	82	183	39	64	0
6	ปัตตานี	814	326	40.05	298	61	58	0	3	0
7	พังงา	2,968	1,736	58.49	946	656	566	0	139	0
8	พัทลุง	5,790	3,992	68.95	2,448	1,684	983	140	126	30
9	ภูเก็ต	1,287	801	62.24	801	110	235	16	46	0
10	ยะลา	1,040	177	17.02	0	32	1	0	145	0
11	ระนอง	1,744	1,205	69.09	654	563	356	0	211	0
12	สงขลา	2,097	1,480	70.58	407	289	431	43	909	0
13	สตูล	485	410	84.54	0	55	124	40	181	60
14	สุราษฎร์ธานี	2,890	1,161	40.17	474	619	183	106	59	7

หมายเหตุ : สสพ.2 ไม่มีกลุ่มเกษตรกร

ข้อมูล ณ วันที่ 31 ธันวาคม 2568

10. สรุปผลการประเมินความเข้มแข็งของกลุ่มเกษตรกร ประจำปี 2568

ตารางที่ 40 สรุปผลการประเมินความเข้มแข็งของกลุ่มเกษตรกร ประจำปี 2568
(ณ 31 สิงหาคม 2568)

หน่วย : แห่ง

ประเภทกลุ่มเกษตรกร	ฐานข้อมูล 1 ม.ค. 2567	นำมาจัด ระดับชั้น ความเข้มแข็ง ณ 31 ส.ค. 2568	ระดับความเข้มแข็ง ชั้น 1		ระดับความเข้มแข็ง ชั้น 2		ระดับความเข้มแข็ง ชั้น 3	
			จำนวน	ร้อยละ*	จำนวน	ร้อยละ*	จำนวน	ร้อยละ*
			กลุ่มเกษตรกรทำนา	1,549	1,504	8	0.52	524
กลุ่มเกษตรกรทำไร่	444	423	2	0.45	134	30.18	287	64.64
กลุ่มเกษตรกรทำสวน	840	807	16	1.90	286	34.05	505	60.12
กลุ่มเกษตรกรประมง	32	30	2	6.25	9	28.13	19	59.38
กลุ่มเกษตรกรเลี้ยงสัตว์	515	495	3	0.58	172	33.40	320	62.14
กลุ่มเกษตรกรอื่นๆ	35	33		0.00	13	37.14	20	57.14
รวม	3,415	3,292	31	0.91	1,138	33.32	2,123	62.17

หมายเหตุ : ร้อยละ* เทียบกับจำนวนกลุ่มเกษตรกร ณ 1 ม.ค. 2567 ตามประกาศกรมส่งเสริมสหกรณ์
ที่มา : ระบบประเมินความเข้มแข็งสหกรณ์และกลุ่มเกษตรกร

แผนภูมิที่ 38 จำนวนและร้อยละผลการจัดชั้นความเข้มแข็งของกลุ่มเกษตรกร ประจำปี 2568
(ณ 31 สิงหาคม 2568)

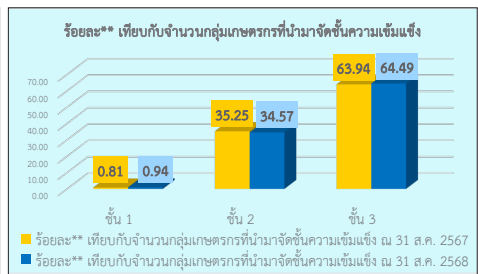
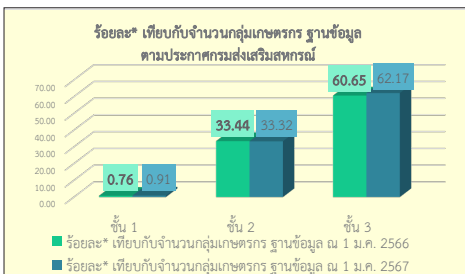

ตารางที่ 41 จำนวนและร้อยละ ตามเกณฑ์ประเมินความเข้มแข็งของกลุ่มเกษตรกร ตามตัวชี้วัด ประจำปี 2567-2568 (ณ 31 สิงหาคม 2568)

กรอบการประเมิน ความเข้มแข็ง ของกลุ่มเกษตรกร	ตัวชี้วัด	ประจำปี 2566 (ณ 31 ธ. 2567)								ประจำปี 2567 (ณ 31 ธ. 2568)							
		ระดับ				ระดับ				ระดับ				ระดับ			
		ขั้นสูง		ขั้นกลาง		ขั้นต้น		ขั้นเตรียม		ขั้นสูง		ขั้นกลาง		ขั้นต้น		ขั้นเตรียม	
		จำนวน	ร้อยละ**	จำนวน	ร้อยละ**	จำนวน	ร้อยละ**	จำนวน	ร้อยละ**	จำนวน	ร้อยละ**	จำนวน	ร้อยละ**	จำนวน	ร้อยละ**	จำนวน	ร้อยละ**
มิติที่ 1 ความสามารถ ในการให้บริหาร สมาชิก	ตัวชี้วัดที่ 1.1 อัตราส่วนของสมาชิก ที่มีส่วนร่วมในการดำเนินธุรกิจ กับกลุ่มเกษตรกร	845	25.20	382	11.39	306	9.13	1,820	54.28	938	28.49	337	10.24	310	9.42	1,707	51.85
	ตัวชี้วัดที่ 1.2 ผลการดำเนินงานในรอบสองปี บัญชีย้อนหลัง กลุ่มเกษตรกร ต้องมีการจัดสรรกำไรสุทธิและจ่ายเงิน ปันผลหรือเงินเฉลี่ยคืนให้กับสมาชิก	1,599	47.69	318	9.48	432	12.88	1,004	29.94	1,923	58.41	352	10.69	185	5.62	832	25.27
	ตัวชี้วัดที่ 1.3 จำนวนประเภทธุรกิจ ที่กลุ่มเกษตรกรดำเนินงาน	375	11.18	1,113	33.19	1,657	49.42	208	6.20	410	12.45	1,125	34.17	1,573	47.78	184	5.59
มิติที่ 4 ประสิทธิภาพ ของการ บริหารงาน	ตัวชี้วัดที่ 4.1 ผลการดำเนินงานของกลุ่ม เกษตรกรต้องไม่มีการฝ่าฝืนระเบียบ คำสั่ง นายทะเบียนข้อกฎหมาย	3,325	99.16	8	0.24	20	0.60	0	0.00	3,258	98.97	7	0.21	23	0.70	4	0.12
	ตัวชี้วัดที่ 4.2 ผลการดำเนินงานใน รอบปีบัญชีสุดท้าย กลุ่มเกษตรกร จัดทำงบการเงินตามรอบปีบัญชี ของกลุ่มเกษตรกร	2,377	70.89	605	18.04	191	5.70	180	5.37	2,544	77.28	470	14.28	141	4.28	137	4.16
	ตัวชี้วัดที่ 4.3 ผลการดำเนินงาน ในรอบปีบัญชีสุดท้าย กลุ่มเกษตรกร จัดประชุมใหญ่สามัญประจำปี ภายในกำหนดเวลา 150 วัน ตามกฎหมาย	3,153	94.04	0	0.00	0	0.00	200	5.96	3,123	94.87	0	0.00	0	0.00	169	5.13
	ตัวชี้วัดที่ 4.4 กลุ่มเกษตรกร จัดจ้างเจ้าหน้าที่ ปฏิบัติงานประจำรับผิดชอบดำเนินงานและ ธุรกิจของกลุ่มเกษตรกร	129	3.85	3,045	90.81	107	3.19	72	2.15	141	4.28	2,969	90.19	114	3.46	68	2.07

หมายเหตุ : 1. ร้อยละ** เทียบจำนวนกลุ่มเกษตรกรที่นำมาจัดชั้นความเข้มแข็ง ณ 31 สิงหาคม 2568 (จำนวน 3,292 กลุ่ม)
 2. กรอบการประเมินความเข้มแข็งของกลุ่มเกษตรกร ประกอบด้วย 4 มิติ
 มิติที่ 1 ความสามารถในการให้บริหารสมาชิก :
 มิติที่ 2 ประสิทธิภาพในการดำเนินธุรกิจ
 มิติที่ 3 ประสิทธิภาพในการจัดการองค์กร
 มิติที่ 4 ประสิทธิภาพของการบริหารงาน
 มิติที่ 1 และ มิติที่ 4 ประเมินโดย กรมส่งเสริมสหกรณ์ และ มิติที่ 2 และมิติที่ 3 ประเมินโดย กรมตรวจบัญชีสหกรณ์

ตารางที่ 42 สรุปผลการจัดชั้นความเข้มแข็งกลุ่มเกษตรกร ประจำปี พ.ศ. 2568

เขต	ที่	หน่วยงาน	ฐานข้อมูล ณ 1 มกราคม 2567	ข้อมูล ณ 31 สิงหาคม 2568
รวม			3,415	3,415
ค่าสูงสุด (MAX)			168	168
ค่าต่ำสุด (MIN)			1	1
ค่าเฉลี่ย (Average)			44	44
รวมส่วนกลาง			2	2
ส่วน กลาง	1	สำนักงานส่งเสริมสหกรณ์กรุงเทพมหานคร พื้นที่ 1	2	2
รวมเขตตรวจราชการที่ 1			347	347
1	1	สำนักงานสหกรณ์จังหวัดชัยนาท	23	23
1	2	สำนักงานสหกรณ์จังหวัดพระนครศรีอยุธยา	72	72
1	3	สำนักงานสหกรณ์จังหวัดลพบุรี	95	95
1	4	สำนักงานสหกรณ์จังหวัดสระบุรี	62	62
1	5	สำนักงานสหกรณ์จังหวัดสิงห์บุรี	50	50
1	6	สำนักงานสหกรณ์จังหวัดอ่างทอง	45	45
รวมเขตตรวจราชการที่ 2			26	26
2	1	สำนักงานสหกรณ์จังหวัดนครปฐม	12	12
2	2	สำนักงานสหกรณ์จังหวัดนนทบุรี	2	2
2	3	สำนักงานสหกรณ์จังหวัดปทุมธานี	10	10
2	4	สำนักงานสหกรณ์จังหวัดสมุทรปราการ	2	2
รวมเขตตรวจราชการที่ 3			82	82
3	1	สำนักงานสหกรณ์จังหวัดกาญจนบุรี	22	22
3	2	สำนักงานสหกรณ์จังหวัดราชบุรี	34	34
3	3	สำนักงานสหกรณ์จังหวัดสุพรรณบุรี	26	26
รวมเขตตรวจราชการที่ 4			94	94
4	1	สำนักงานสหกรณ์จังหวัดประจวบคีรีขันธ์	34	34
4	2	สำนักงานสหกรณ์จังหวัดเพชรบุรี	51	51

ตารางที่ 42 สรุปผลการจัดชั้นความเข้มแข็งกลุ่มเกษตรกร ประจำปี พ.ศ. 2568 (ต่อ)

กลุ่ม 1 ณ 31 สิงหาคม 2568			กลุ่ม 2 ณ 31 สิงหาคม 2568			กลุ่มเป้าหมายต้องประเมิน เข้มแข็ง
กลุ่ม 1 ยังไม่เริ่ม ดำเนินการ	กลุ่ม 1 สถานะ ดำเนินการ ไม่ครบ 2 ปี บัญชี	รวม กลุ่ม 1	กลุ่ม 2 เล็ก	กลุ่ม 2 ถอนชื่อ	รวมกลุ่ม 2	
0	12	12	83	28	111	3,292
0	2	2	10	4	11	165
0	0	0	0	0	0	1
0	0	0	1	0	1	43
0	0	0	0	0	0	2
						2
0	0	0	10	0	10	337
			2		2	21
			3		3	69
			2		2	93
			2		2	60
			1		1	49
			0			45
0	0	0	0	0	0	26
						12
						2
						10
						2
0	0	0	5	1	6	76
						22
			3		3	31
			2	1	3	23
0	0	0	1	0	1	93
						34
			1		1	50

ตารางที่ 42 สรุปผลการจัดชั้นความเข้มแข็งกลุ่มเกษตรกร ประจำปี พ.ศ. 2568 (ต่อ)

เขต	ที่	หน่วยงาน	ฐานข้อมูล ณ 1 มกราคม 2567	ข้อมูล ณ 31 สิงหาคม 2568
4	3	สำนักงานสหกรณ์จังหวัดสมุทรสงคราม	1	1
4	4	สำนักงานสหกรณ์จังหวัดสมุทรสาคร	8	8
รวมเขตตรวจราชการที่ 5			190	190
5	1	สำนักงานสหกรณ์จังหวัดชุมพร	20	20
5	2	สำนักงานสหกรณ์จังหวัดนครศรีธรรมราช	83	83
5	3	สำนักงานสหกรณ์จังหวัดพัทลุง	33	33
5	4	สำนักงานสหกรณ์จังหวัดสงขลา	14	14
5	5	สำนักงานสหกรณ์จังหวัดสุราษฎร์ธานี	40	40
รวมเขตตรวจราชการที่ 6			65	65
6	1	สำนักงานสหกรณ์จังหวัดกระบี่	11	11
6	2	สำนักงานสหกรณ์จังหวัดตรัง	8	8
6	3	สำนักงานสหกรณ์จังหวัดพังงา	22	22
6	4	สำนักงานสหกรณ์จังหวัดภูเก็ต	1	1
6	5	สำนักงานสหกรณ์จังหวัดระนอง	16	16
6	6	สำนักงานสหกรณ์จังหวัดสตูล	7	7
รวมเขตตรวจราชการที่ 7			17	17
7	1	สำนักงานสหกรณ์จังหวัดนราธิวาส	5	5
7	2	สำนักงานสหกรณ์จังหวัดปัตตานี	7	7
7	3	สำนักงานสหกรณ์จังหวัดยะลา	5	5
รวมเขตตรวจราชการที่ 8			77	77
8	1	สำนักงานสหกรณ์จังหวัดฉะเชิงเทรา	16	16
8	2	สำนักงานสหกรณ์จังหวัดชลบุรี	24	24
8	3	สำนักงานสหกรณ์จังหวัดระยอง	37	37
รวมเขตตรวจราชการที่ 9			120	120
9	1	สำนักงานสหกรณ์จังหวัดจันทบุรี	49	49

ตารางที่ 42 สรุปผลการจัดชั้นความเข้มแข็งกลุ่มเกษตรกร ประจำปี พ.ศ. 2568 (ต่อ)

กลุ่ม 1 ณ 31 สิงหาคม 2568			กลุ่ม 2 ณ 31 สิงหาคม 2568			กลุ่มเป้าหมายต้องประเมิน เข้มแข็ง
กลุ่ม 1 ยังไม่เริ่ม ดำเนินการ	กลุ่ม1 สถานะ ดำเนินการ ไม่ครบ2ปี บัญชี	รวม กลุ่ม 1	กลุ่ม 2 เล็ก	กลุ่ม 2 ถอนชื่อ	รวมกลุ่ม 2	
						1
						8
0	1	1	5	3	8	181
			2		2	18
				2	2	81
	1	1	1	1	2	30
			1		1	13
			1		1	39
0	1	1	2	0	2	62
	1	1	2		2	8
						8
						22
						1
						16
						7
0	1	1	0	0	0	16
	1	1				4
						7
						5
0	0	0	2	0	2	75
						16
					1	23
					1	36
0	1	1	0	1	1	118
						49

ตารางที่ 42 สรุปผลการจัดชั้นความเข้มแข็งกลุ่มเกษตรกร ประจำปี พ.ศ. 2568 (ต่อ)

เขต	ที่	หน่วยงาน	ฐานข้อมูล ณ 1 มกราคม 2567	ข้อมูล ณ 31 สิงหาคม 2568
9	2	สำนักงานสหกรณ์จังหวัดตราด	22	22
9	3	สำนักงานสหกรณ์จังหวัดนครนายก	12	12
9	4	สำนักงานสหกรณ์จังหวัดปราจีนบุรี	18	18
9	5	สำนักงานสหกรณ์จังหวัดสระแก้ว	19	19
รวมเขตตรวจราชการที่ 10			196	196
10	1	สำนักงานสหกรณ์จังหวัดบึงกาฬ	20	20
10	2	สำนักงานสหกรณ์จังหวัดเลย	50	50
10	3	สำนักงานสหกรณ์จังหวัดหนองคาย	23	23
10	4	สำนักงานสหกรณ์จังหวัดหนองบัวลำภู	47	47
10	5	สำนักงานสหกรณ์จังหวัดอุดรธานี	56	56
รวมเขตตรวจราชการที่ 11			189	189
11	1	สำนักงานสหกรณ์จังหวัดนครพนม	69	69
11	2	สำนักงานสหกรณ์จังหวัดมุกดาหาร	45	45
11	3	สำนักงานสหกรณ์จังหวัดสกลนคร	75	75
รวมเขตตรวจราชการที่ 12			325	325
12	1	สำนักงานสหกรณ์จังหวัดกาฬสินธุ์	67	67
12	2	สำนักงานสหกรณ์จังหวัดขอนแก่น	73	73
12	3	สำนักงานสหกรณ์จังหวัดมหาสารคาม	63	63
12	4	สำนักงานสหกรณ์จังหวัดร้อยเอ็ด	122	122
รวมเขตตรวจราชการที่ 13			334	334
13	1	สำนักงานสหกรณ์จังหวัดชัยภูมิ	46	46
13	2	สำนักงานสหกรณ์จังหวัดนครราชสีมา	139	139
13	3	สำนักงานสหกรณ์จังหวัดบุรีรัมย์	118	118
13	4	สำนักงานสหกรณ์จังหวัดสุรินทร์	31	31
รวมเขตตรวจราชการที่ 14			294	294
14	1	สำนักงานสหกรณ์จังหวัดยโสธร	62	62

ตารางที่ 42 สรุปผลการจัดชั้นความเข้มแข็งกลุ่มเกษตรกร ประจำปี พ.ศ. 2568 (ต่อ)

กลุ่ม 1 ณ 31 สิงหาคม 2568			กลุ่ม 2 ณ 31 สิงหาคม 2568			กลุ่มเป้าหมายต้องประเมิน เข้มแข็ง
กลุ่ม 1 ยังไม่เริ่ม ดำเนินการ	กลุ่ม1 สถานะ ดำเนินการ ไม่ครบ2ปี บัญชี	รวม กลุ่ม 1	กลุ่ม 2 เล็ก	กลุ่ม 2 ถอนชื่อ	รวมกลุ่ม 2	
				1	1	21
						12
						18
	1	1				18
0	0	0	4	2	6	190
						20
			2		2	48
			1		1	22
				1	1	46
			1	1	2	54
0	0	0	10	2	12	177
			7	2	9	60
			1		1	44
			2		2	73
0	3	3	8	1	9	313
	1	1	3		3	63
	1	1	2	1	3	69
	1	1	1		1	61
			2		2	120
0	2	2	8	3	11	321
			2		2	44
	2	2	2		2	135
			4	3	7	111
						31
0	2	2	3	2	5	287
	2	2	2		2	58

ตารางที่ 42 สรุปผลการจัดชั้นความเข้มแข็งกลุ่มเกษตรกร ประจำปี พ.ศ. 2568 (ต่อ)

เขต	ที่	หน่วยงาน	ฐานข้อมูล ณ 1 มกราคม 2567	ข้อมูล ณ 31 สิงหาคม 2568
14	2	สำนักงานสหกรณ์จังหวัดศรีสะเกษ	46	46
14	3	สำนักงานสหกรณ์จังหวัดอำนาจเจริญ	34	34
14	4	สำนักงานสหกรณ์จังหวัดอุบลราชธานี	152	152
รวมเขตตรวจราชการที่ 15			273	273
15	1	สำนักงานสหกรณ์จังหวัดเชียงใหม่	168	168
15	2	สำนักงานสหกรณ์จังหวัดแม่ฮ่องสอน	4	4
15	3	สำนักงานสหกรณ์จังหวัดลำปาง	59	59
15	4	สำนักงานสหกรณ์จังหวัดลำพูน	42	42
รวมเขตตรวจราชการที่ 16			367	367
16	1	สำนักงานสหกรณ์จังหวัดเชียงราย	47	47
16	2	สำนักงานสหกรณ์จังหวัดน่าน	98	98
16	3	สำนักงานสหกรณ์จังหวัดพะเยา	98	98
16	4	สำนักงานสหกรณ์จังหวัดแพร่	124	124
รวมเขตตรวจราชการที่ 17			252	252
17	1	สำนักงานสหกรณ์จังหวัดตาก	26	26
17	2	สำนักงานสหกรณ์จังหวัดพิษณุโลก	62	62
17	3	สำนักงานสหกรณ์จังหวัดเพชรบูรณ์	52	52
17	4	สำนักงานสหกรณ์จังหวัดสุโขทัย	57	57
17	5	สำนักงานสหกรณ์จังหวัดอุตรดิตถ์	55	55
รวมเขตตรวจราชการที่ 18			165	165
18	1	สำนักงานสหกรณ์จังหวัดกำแพงเพชร	25	25
18	2	สำนักงานสหกรณ์จังหวัดนครสวรรค์	50	50
18	3	สำนักงานสหกรณ์จังหวัดพิจิตร	42	42
18	4	สำนักงานสหกรณ์จังหวัดอุทัยธานี	48	48

หมายเหตุ : 1. สำนักงานส่งเสริมสหกรณ์กรุงเทพมหานคร พื้นที่ 2 ไม่มีกลุ่มเกษตรกร
 2. ร้อยละ* คิดเทียบฐานข้อมูล ณ 1 มกราคม 2567
 3. ค่าสูงสุด ค่าต่ำสุด และค่าเฉลี่ย ที่แสดงเป็นค่าที่คิดจากรายหน่วยงานทั้งประเทศ (สสจ. และ สสพ. 1-2)

ตารางที่ 42 สรุปผลการจัดชั้นความเข้มแข็งกลุ่มเกษตรกร ประจำปี พ.ศ. 2568 (ต่อ)

กลุ่ม 1 ณ 31 สิงหาคม 2568			กลุ่ม 2 ณ 31 สิงหาคม 2568			กลุ่มเป้าหมายต้องประเมิน เข้มแข็ง
กลุ่ม 1 ยังไม่เริ่ม ดำเนินการ	กลุ่ม1 สถานะ ดำเนินการ ไม่ครบ2ปี บัญชี	รวม กลุ่ม 1	กลุ่ม 2 เล็ก	กลุ่ม 2 ถอบชื่อ	รวมกลุ่ม 2	
				1	1	45
			1		1	33
				1	1	151
0	0	0	1	4	5	268
			1	2	3	165
						4
				1	1	58
				1	1	41
0	0	0	18	7	25	342
				4	4	43
			10	1	11	87
			2	1	3	95
			6	1	7	117
0	1	1	1	2	3	248
						26
			1	2	3	59
	1	1	0			51
						57
						55
0	0	0	5	0	5	160
			2		2	23
			2		2	48
						42
			1		1	47

ตารางที่ 42 สรุปผลการจัดชั้นความเข้มแข็งกลุ่มเกษตรกร ประจำปี พ.ศ. 2568 (ต่อ)

เขต	ที่	หน่วยงาน	ชั้น 1	
			ชั้น 1 จำนวน	ชั้น 1 ร้อยละ*
รวม			31	0.91
ค่าสูงสุด (MAX)			4	25.00
ค่าต่ำสุด (MIN)			0	0.00
ค่าเฉลี่ย (Average)			0	1.55
รวมส่วนกลาง			0	0.00
ส่วน กลาง	1	สำนักงานส่งเสริมสหกรณ์กรุงเทพมหานคร พื้นที่ 1		0.00
รวมเขตตรวจราชการที่ 1			1	0.29
1	1	สำนักงานสหกรณ์จังหวัดชัยนาท		0.00
1	2	สำนักงานสหกรณ์จังหวัดพระนครศรีอยุธยา		0.00
1	3	สำนักงานสหกรณ์จังหวัดลพบุรี		0.00
1	4	สำนักงานสหกรณ์จังหวัดสระบุรี		0.00
1	5	สำนักงานสหกรณ์จังหวัดสิงห์บุรี		0.00
1	6	สำนักงานสหกรณ์จังหวัดอ่างทอง	1	2.22
รวมเขตตรวจราชการที่ 2			0	0.00
2	1	สำนักงานสหกรณ์จังหวัดนครปฐม		0.00
2	2	สำนักงานสหกรณ์จังหวัดนนทบุรี		0.00
2	3	สำนักงานสหกรณ์จังหวัดปทุมธานี		0.00
2	4	สำนักงานสหกรณ์จังหวัดสมุทรปราการ		0.00
รวมเขตตรวจราชการที่ 3			0	0.00
3	1	สำนักงานสหกรณ์จังหวัดกาญจนบุรี		0.00
3	2	สำนักงานสหกรณ์จังหวัดราชบุรี		0.00
3	3	สำนักงานสหกรณ์จังหวัดสุพรรณบุรี		0.00
รวมเขตตรวจราชการที่ 4			4	4.26
4	1	สำนักงานสหกรณ์จังหวัดประจวบคีรีขันธ์		0.00
4	2	สำนักงานสหกรณ์จังหวัดเพชรบุรี	2	3.92

ตารางที่ 42 สรุปผลการจัดชั้นความเข้มแข็งกลุ่มเกษตรกร ประจำปี พ.ศ. 2568 (ต่อ)

ชั้น 2		ชั้น 3		ชั้น 1 + ชั้น 2		ยกระดับผลการจัดชั้นความเข้มแข็ง ประจำปี 2568 เทียบกับปี 2567			
ชั้น 2 จำนวน	ชั้น 2 ร้อยละ*	ชั้น 3 จำนวน	ชั้น 3 ร้อยละ*	ชั้น 1 + ชั้น 2 จำนวน	ชั้น 1 + ชั้น 2 ร้อยละ*	ยก ระดับ	รักษา ระดับได้	รักษา ระดับไม่ได้	เข้ารับ การจัด ชั้นปีแรก
1,138	33.32	2,123	62.17	1,169	34.23	503	2,190	588	11
96	100.00	162	100.00	98	100.00	40	133	36	1
0	0.00	0	0.00	0	0.00	0	0	0	0
15	37.16	28	57.83	15	38.71	7	28	8	0
0	0.00	2	100.00	0	0.00	0	2	0	0
	0.00	2	100.00		0.00		2		
97	27.95	239	68.88	98	28.24	56	253	28	0
4	17.39	17	73.91	4	17.39		18	3	
24	33.33	45	62.50	24	33.33	10	53	6	
26	27.37	67	70.53	26	27.37	20	70	3	
19	30.65	41	66.13	19	30.65	12	46	2	
21	42.00	28	56.00	21	42.00	12	34	3	
3	6.67	41	91.11	4	8.89	2	32	11	
19	73.08	7	26.92	19	73.08	11	14	1	0
9	75.00	3	25.00	9	75.00	3	8	1	
1	50.00	1	50.00	1	50.00		2		
8	80.00	2	20.00	8	80.00	8	2		
1	50.00	1	50.00	1	50.00	0	2		
34	41.46	42	51.22	34	41.46	19	49	8	0
16	72.73	6	27.27	16	72.73	8	13	1	
17	50.00	14	41.18	17	50.00	11	19	1	
1	3.85	22	84.62	1	3.85		17	6	
50	53.19	39	41.49	54	57.45	30	60	3	0
9	26.47	25	73.53	9	26.47	6	26	2	
35	68.63	13	25.49	37	72.55	17	33		

ตารางที่ 42 สรุปผลการจัดชั้นความเข้มแข็งกลุ่มเกษตรกร ประจำปี พ.ศ. 2568 (ต่อ)

เขต	ที่	หน่วยงาน	ชั้น 1	
			ชั้น 1 จำนวน	ชั้น 1 ร้อยละ*
4	3	สำนักงานสหกรณ์จังหวัดสมุทรสงคราม		0.00
4	4	สำนักงานสหกรณ์จังหวัดสมุทรสาคร	2	25.00
รวมเขตตรวจราชการที่ 5			5	2.63
5	1	สำนักงานสหกรณ์จังหวัดชุมพร	1	5.00
5	2	สำนักงานสหกรณ์จังหวัดนครศรีธรรมราช	3	3.61
5	3	สำนักงานสหกรณ์จังหวัดพัทลุง		0.00
5	4	สำนักงานสหกรณ์จังหวัดสงขลา		0.00
5	5	สำนักงานสหกรณ์จังหวัดสุราษฎร์ธานี	1	2.50
รวมเขตตรวจราชการที่ 6			1	1.54
6	1	สำนักงานสหกรณ์จังหวัดกระบี่	1	9.09
6	2	สำนักงานสหกรณ์จังหวัดตรัง		0.00
6	3	สำนักงานสหกรณ์จังหวัดพังงา		0.00
6	4	สำนักงานสหกรณ์จังหวัดภูเก็ต		0.00
6	5	สำนักงานสหกรณ์จังหวัดระนอง		0.00
6	6	สำนักงานสหกรณ์จังหวัดสตูล		0.00
รวมเขตตรวจราชการที่ 7			2	11.76
7	1	สำนักงานสหกรณ์จังหวัดนราธิวาส	1	20.00
7	2	สำนักงานสหกรณ์จังหวัดปัตตานี	1	14.29
7	3	สำนักงานสหกรณ์จังหวัดยะลา		0.00
รวมเขตตรวจราชการที่ 8			1	1.30
8	1	สำนักงานสหกรณ์จังหวัดฉะเชิงเทรา	1	6.25
8	2	สำนักงานสหกรณ์จังหวัดชลบุรี		0.00
8	3	สำนักงานสหกรณ์จังหวัดระยอง		0.00
รวมเขตตรวจราชการที่ 9			4	3.33
9	1	สำนักงานสหกรณ์จังหวัดจันทบุรี	4	8.16
9	2	สำนักงานสหกรณ์จังหวัดตราด		0.00

ตารางที่ 42 สรุปผลการจัดชั้นความเข้มแข็งกลุ่มเกษตรกร ประจำปี พ.ศ. 2568 (ต่อ)

ชั้น 2		ชั้น 3		ชั้น 1 + ชั้น 2		ยกระดับผลการจัดชั้นความเข้มแข็ง ประจำปี 2568 เทียบกับปี 2567			
ชั้น 2 จำนวน	ชั้น 2 ร้อยละ*	ชั้น 3 จำนวน	ชั้น 3 ร้อยละ*	ชั้น 1 + ชั้น 2 จำนวน	ชั้น 1 + ชั้น 2 ร้อยละ*	ยก ระดับ	รักษา ระดับได้	รักษา ระดับไม่ได้	เข้ารับ การจัด ชั้นปีแรก
1	100.00		0.00	1	100.00	1			
5	62.50	1	12.50	7	87.50	6	1	1	
23	12.11	153	80.53	28	14.74	18	130	32	1
7	35.00	10	50.00	8	40.00	4	12	2	
2	2.41	76	91.57	5	6.02	2	59	19	1
6	18.18	24	72.73	6	18.18	5	24	1	
3	21.43	10	71.43	3	21.43	3	9	1	
5	12.50	33	82.50	6	15.00	4	26	9	
14	21.54	47	72.31	15	23.08	7	47	8	0
	0.00	7	63.64	1	9.09		8		
4	50.00	4	50.00	4	50.00	4	3	1	
2	9.09	20	90.91	2	9.09	1	16	5	
1	100.00		0.00	1	100.00	1			
3	18.75	13	81.25	3	18.75	1	13	2	
4	57.14	3	42.86	4	57.14		7		
2	11.76	12	70.59	4	23.53	4	9	3	0
1	20.00	2	40.00	2	40.00	2	0	2	
1	14.29	5	71.43	2	28.57	2	4	1	
	0.00	5	100.00		0.00		5		
53	68.83	21	27.27	54	70.13	22	48	4	1
9	56.25	6	37.50	10	62.50	3	12	1	
17	70.83	6	25.00	17	70.83	3	17	3	
27	72.97	9	24.32	27	72.97	16	19		1
67	55.83	47	39.17	71	59.17	26	81	9	2
31	63.27	14	28.57	35	71.43	12	35	1	1
3	13.64	18	81.82	3	13.64	2	17	2	

ตารางที่ 42 สรุปผลการจัดชั้นความเข้มแข็งกลุ่มเกษตรกร ประจำปี พ.ศ. 2568 (ต่อ)

เขต	ที่	หน่วยงาน	ชั้น 1	
			ชั้น 1 จำนวน	ชั้น 1 ร้อยละ*
9	3	สำนักงานสหกรณ์จังหวัดนครนายก		0.00
9	4	สำนักงานสหกรณ์จังหวัดปราจีนบุรี		0.00
9	5	สำนักงานสหกรณ์จังหวัดสระแก้ว		0.00
รวมเขตตรวจราชการที่ 10			4	2.04
10	1	สำนักงานสหกรณ์จังหวัดบึงกาฬ		0.00
10	2	สำนักงานสหกรณ์จังหวัดเลย	3	6.00
10	3	สำนักงานสหกรณ์จังหวัดหนองคาย		0.00
10	4	สำนักงานสหกรณ์จังหวัดหนองบัวลำภู		0.00
10	5	สำนักงานสหกรณ์จังหวัดอุดรธานี	1	1.79
รวมเขตตรวจราชการที่ 12			3	0.92
12	1	สำนักงานสหกรณ์จังหวัดกาฬสินธุ์		0.00
12	2	สำนักงานสหกรณ์จังหวัดขอนแก่น	3	4.11
12	3	สำนักงานสหกรณ์จังหวัดมหาสารคาม		0.00
12	4	สำนักงานสหกรณ์จังหวัดร้อยเอ็ด		0.00
รวมเขตตรวจราชการที่ 13			3	0.90
13	1	สำนักงานสหกรณ์จังหวัดชัยภูมิ		0.00
13	2	สำนักงานสหกรณ์จังหวัดนครราชสีมา	3	2.16
13	3	สำนักงานสหกรณ์จังหวัดบุรีรัมย์		0.00
13	4	สำนักงานสหกรณ์จังหวัดสุรินทร์		0.00
รวมเขตตรวจราชการที่ 14			0	0.00
14	1	สำนักงานสหกรณ์จังหวัดยโสธร		0.00
14	2	สำนักงานสหกรณ์จังหวัดศรีสะเกษ		0.00
14	3	สำนักงานสหกรณ์จังหวัดอำนาจเจริญ		0.00
14	4	สำนักงานสหกรณ์จังหวัดอุบลราชธานี		0.00
รวมเขตตรวจราชการที่ 15			0	0.00
15	1	สำนักงานสหกรณ์จังหวัดเชียงใหม่		0.00
15	2	สำนักงานสหกรณ์จังหวัดแม่ฮ่องสอน		0.00

ตารางที่ 42 สรุปผลการจัดชั้นความเข้มแข็งกลุ่มเกษตรกร ประจำปี พ.ศ. 2568 (ต่อ)

ชั้น 2		ชั้น 3		ชั้น 1 + ชั้น 2		ยกระดับผลการจัดชั้นความเข้มแข็ง ประจำปี 2568 เทียบกับปี 2567			
ชั้น 2 จำนวน	ชั้น 2 ร้อยละ*	ชั้น 3 จำนวน	ชั้น 3 ร้อยละ*	ชั้น 1 + ชั้น 2 จำนวน	ชั้น 1 + ชั้น 2 ร้อยละ*	ยก ระดับ	รักษา ระดับได้	รักษา ระดับไม่ได้	เข้ารับ การจัด ชั้นปีแรก
12	100.00		0.00	12	100.00	4	8		
15	83.33	3	16.67	15	83.33	8	10		
6	31.58	12	63.16	6	31.58		11	6	1
73	37.24	113	57.65	77	39.29	33	128	29	0
12	60.00	8	40.00	12	60.00	5	12	3	
16	32.00	29	58.00	19	38.00	8	37	3	
7	30.43	15	65.22	7	30.43	4	18		
11	23.40	35	74.47	11	23.40	3	25	18	
27	48.21	26	46.43	28	50.00	13	36	5	
110	33.85	200	61.54	113	34.77	48	208	55	2
20	29.85	43	64.18	20	29.85	7	43	13	
23	31.51	43	58.90	26	35.62	16	43	9	1
23	36.51	38	60.32	23	36.51	4	44	13	
44	36.07	76	62.30	44	36.07	21	78	20	1
246	73.65	72	21.56	249	74.55	81	227	13	0
30	65.22	14	30.43	30	65.22	10	32	2	
95	68.35	37	26.62	98	70.50	33	95	7	
96	81.36	15	12.71	96	81.36	25	83	3	
25	80.65	6	19.35	25	80.65	13	17	1	
125	42.52	162	55.10	125	42.52	50	182	53	2
33	53.23	25	40.32	33	53.23	14	38	5	1
11	23.91	34	73.91	11	23.91	6	23	15	1
11	32.35	22	64.71	11	32.35	6	26	1	
70	46.05	81	53.29	70	46.05	24	95	32	
20	7.33	248	90.84	20	7.33	6	183	78	1
3	1.79	162	96.43	3	1.79	1	133	30	1
1	25.00	3	75.00	1	25.00		4		

ตารางที่ 42 สรุปผลการจัดชั้นความเข้มแข็งกลุ่มเกษตรกร ประจำปี พ.ศ. 2568 (ต่อ)

เขต	ที่	หน่วยงาน	ชั้น 1	
			ชั้น 1 จำนวน	ชั้น 1 ร้อยละ*
15	3	สำนักงานสหกรณ์จังหวัดลำปาง		0.00
15	4	สำนักงานสหกรณ์จังหวัดลำพูน		0.00
รวมเขตตรวจราชการที่ 16			0	0.00
16	1	สำนักงานสหกรณ์จังหวัดเชียงราย		0.00
16	2	สำนักงานสหกรณ์จังหวัดน่าน		0.00
16	3	สำนักงานสหกรณ์จังหวัดพะเยา		0.00
16	4	สำนักงานสหกรณ์จังหวัดแพร่		0.00
รวมเขตตรวจราชการที่ 17			3	1.19
17	1	สำนักงานสหกรณ์จังหวัดตาก	0	0.00
17	2	สำนักงานสหกรณ์จังหวัดพิษณุโลก	1	1.61
17	3	สำนักงานสหกรณ์จังหวัดเพชรบูรณ์		0.00
17	4	สำนักงานสหกรณ์จังหวัดสุโขทัย	1	1.75
17	5	สำนักงานสหกรณ์จังหวัดอุตรดิตถ์	1	1.82
รวมเขตตรวจราชการที่ 18			0	0.00
18	1	สำนักงานสหกรณ์จังหวัดกำแพงเพชร		0.00
18	2	สำนักงานสหกรณ์จังหวัดนครสวรรค์		0.00
18	3	สำนักงานสหกรณ์จังหวัดพิจิตร		0.00
18	4	สำนักงานสหกรณ์จังหวัดอุทัยธานี		0.00

ตารางที่ 42 สรุปผลการจัดชั้นความเข้มแข็งกลุ่มเกษตรกร ประจำปี พ.ศ. 2568 (ต่อ)

ชั้น 2		ชั้น 3		ชั้น 1 + ชั้น 2		ยกระดับผลการจัดชั้นความเข้มแข็ง ประจำปี 2568 เทียบกับปี 2567			
ชั้น 2 จำนวน	ชั้น 2 ร้อยละ*	ชั้น 3 จำนวน	ชั้น 3 ร้อยละ*	ชั้น 1 + ชั้น 2 จำนวน	ชั้น 1 + ชั้น 2 ร้อยละ*	ยก ระดับ	รักษา ระดับได้	รักษา ระดับไม่ได้	เข้ารับ การจัด ชั้นปีแรก
4	6.78	54	91.53	4	6.78		27	31	
12	28.57	29	69.05	12	28.57	5	19	17	
49	13.35	293	79.84	49	13.35	11	222	109	0
20	42.55	23	48.94	20	42.55	5	26	12	
27	27.55	60	61.22	27	27.55	6	47	34	
	0.00	95	96.94		0.00		59	36	
2	1.61	115	92.74	2	1.61		90	27	
25	9.92	220	87.30	28	11.11	7	151	89	1
9	34.62	17	65.38	9	34.62	4	16	6	
9	14.52	49	79.03	10	16.13	1	37	20	1
	0.00	51	98.08		0.00		23	28	
6	10.53	50	87.72	7	12.28	1	49	7	
1	1.82	53	96.36	2	3.64	1	26	28	
25	15.15	135	81.82	25	15.15	8	108	44	0
17	68.00	6	24.00	17	68.00	7	15	1	
2	4.00	46	92.00	2	4.00	1	25	22	
5	11.90	37	88.10	5	11.90		29	13	
1	2.08	46	95.83	1	2.08		39	8	

1. จำนวนกลุ่มอาชีพ แยกตามสถานะ และประเภทผลิตภัณฑ์ ณ วันที่ 31 ธันวาคม 2568

ตารางที่ 1 จำนวนกลุ่มอาชีพ แยกตามสถานะกลุ่มอาชีพ ณ วันที่ 31 ธันวาคม 2568

สถานะกลุ่มอาชีพ		จำนวน	ร้อยละ
Active	ดำเนินธุรกิจ	1,354	14.12
	ดำเนินธุรกิจเป็นครั้งคราว	589	6.14
	รวม	1,943	20.26
Non - Active	หยุดดำเนินการ	5,212	54.34
	แจ้งยกเลิกกลุ่มแล้ว แต่ยังไม่ได้แจ้งคืนเงินเข้าคลังจังหวัด	339	3.53
	แจ้งยกเลิกกลุ่มคืนเงินเข้าคลังจังหวัดเรียบร้อยแล้ว	112	1.17
	ติดตามไม่ได้	1,931	20.13
	อยู่ระหว่างยกเลิกสหกรณ์	29	0.30
	เปลี่ยนสถานภาพเป็นสหกรณ์	26	0.27
	รวม	7,649	79.74
รวมทั้งหมด		9,592	100.00

แผนภูมิที่ 1 ร้อยละของจำนวนกลุ่มอาชีพ แยกตามสถานะกลุ่มอาชีพ ณ วันที่ 31 ธันวาคม 2568

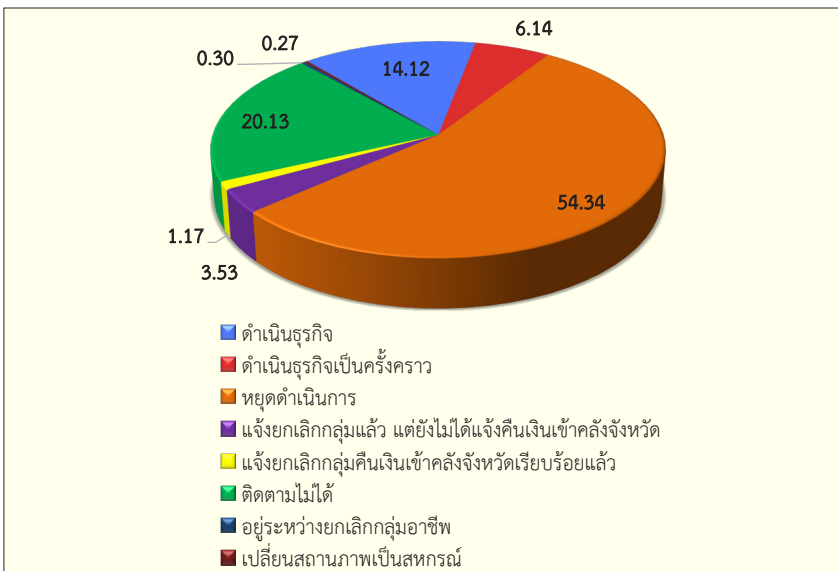

ตารางที่ 2 ประเภทผลิตภัณฑ์ของกลุ่มอาชีพ แยกตามสถานะ ณ วันที่ 31 ธันวาคม 2568

ประเภทผลิตภัณฑ์	สถานะกลุ่มอาชีพ							
	Active			Non - Active				
	ดำเนินธุรกิจ	ดำเนินธุรกิจเป็นครั้งคราว	รวม	หยุดดำเนินการ	แจ้งยกเลิกกลุ่มแล้วแต่ยังไม่ได้แจ้งคืนเงินเข้าคลังจังหวัด	แจ้งยกเลิกกลุ่มคืนเงินเข้าคลังเรียบร้อยแล้ว	ติดตามไม่ได้	รวม
อาหารแปรรูป	475	190	665	1,594	98	40	510	2,242
ผ้าและเครื่องแต่งกาย	361	178	539	1,249	79	14	525	1,867
ของใช้/ของตกแต่ง/ ของที่ระลึก/เครื่องประดับ	294	153	447	1,205	70	34	446	1,755
เลี้ยงสัตว์	48	13	61	320	28	2	96	446
บริการ	36	8	44	178	7	1	37	223
เครื่องดื่มแอลกอฮอล์	2	0	2	5	2	0	0	7
เครื่องดื่มไม่มีแอลกอฮอล์	34	11	45	161	13	8	40	222
สมุนไพรที่ไม่ใช่อาหาร/ยา	58	22	80	168	10	12	45	235
เพาะปลูก	74	33	107	357	28	6	182	573
ปัจจัยการผลิต	67	36	103	260	24	2	97	383
จำนวนกลุ่มอาชีพสถานะ Active (ดำเนินธุรกิจและดำเนินธุรกิจเป็นครั้งคราว) ทั้งหมด 1,943 กลุ่ม								

หมายเหตุ : 1 กลุ่มอาชีพสามารถผลิต ผลิตภัณฑ์ได้หลายประเภท

กลุ่มอาชีพที่มีสถานะ Active เป็นกลุ่มผลิตอาหารแปรรูป ซึ่งมีจำนวน 665 กลุ่ม คิดเป็นร้อยละ 34.23 รองลงมาเป็นกลุ่มผลิตผ้าและเครื่องแต่งกาย มีจำนวน 539 กลุ่ม คิดเป็นร้อยละ 27.74 โดยที่กลุ่มอาชีพแต่ละกลุ่มสามารถผลิตสินค้าได้มากกว่า 1 ประเภท จากจำนวนกลุ่มอาชีพที่มีสถานะ Active ทั้งหมด 1,943 กลุ่ม

ตารางที่ 3 จำนวนกลุ่มอาชีพแยกตามประเภทผลิตภัณฑ์ ณ วันที่ 31 ธันวาคม 2568

ประเภทผลิตภัณฑ์	จำนวนกลุ่ม	ร้อยละ
อาหารแปรรูป	665	34.23
ผ้าและเครื่องแต่งกาย	539	27.74
ของใช้/ของตกแต่ง/ของที่ระลึก/เครื่องประดับ	447	23.01
เลี้ยงสัตว์	61	3.14
บริการ	44	2.26
เครื่องดื่มแอลกอฮอล์	2	0.10
เครื่องดื่มไม่มีแอลกอฮอล์	45	2.32
สมุนไพรที่ไม่ใช่อาหาร/ยา	80	4.12
เพาะปลูก	107	5.51
ปัจจัยการผลิต	103	5.30
จำนวนกลุ่มอาชีพสถานะ Active (ดำเนินธุรกิจและดำเนินธุรกิจเป็นครั้งคราว) ทั้งหมด 1,943 กลุ่ม		

หมายเหตุ : 1 กลุ่มอาชีพสามารถผลิต ผลิตภัณฑ์ได้หลายประเภท

แผนภูมิที่ 2 จำนวนและร้อยละของกลุ่มอาชีพ แยกตามประเภทผลิตภัณฑ์ ณ วันที่ 31 ธันวาคม 2568

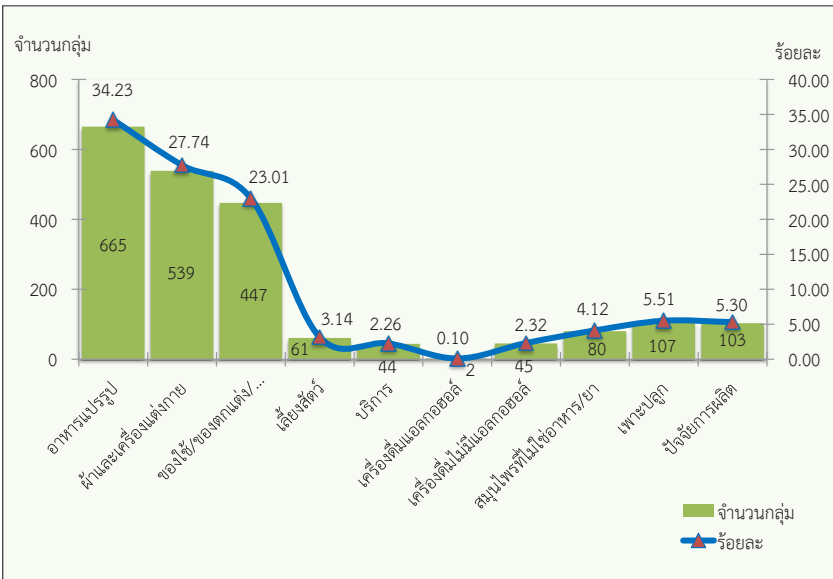

2. จำนวนกลุ่มอาชีพและจำนวนสมาชิก แยกภาค รายจังหวัด ณ วันที่ 31 ธันวาคม 2568

จำนวนกลุ่มอาชีพในประเทศไทย มีทั้งหมด 1,943 กลุ่ม (Active) โดยภาคตะวันออกเฉียงเหนือเป็นภาคที่มีจำนวนกลุ่มอาชีพ มากที่สุด 658 กลุ่มคิดเป็นร้อยละ 33.87 ภาคเหนือมีสัดส่วนสมาชิกมากที่สุด 31 คน/กลุ่ม ภาคใต้มีจำนวนกลุ่มอาชีพน้อยที่สุด จำนวน 283 กลุ่ม คิดเป็นร้อยละ 14.57 และมีสัดส่วนสมาชิกต่อกลุ่มน้อยที่สุด 24 คน/กลุ่ม โดยทั้งประเทศมีสัดส่วนสมาชิกต่อกลุ่มอาชีพเป็น 28 คน/กลุ่ม

ตารางที่ 4 จำนวนกลุ่มอาชีพและจำนวนสมาชิก แยกตามภาค ณ วันที่ 31 ธันวาคม 2568

ภาค	จำนวน (ร้อยละ) กลุ่มอาชีพ	จำนวน (ร้อยละ) สมาชิก	สัดส่วนสมาชิกต่อกลุ่มอาชีพ (คน/กลุ่ม)
กรุงเทพมหานคร	23 (1.18%)	336 (0.62%)	15
ภาคเหนือ	414 (21.31%)	13,038 (24.20%)	31
ภาคกลาง	565 (29.08%)	14,683 (27.25%)	26
ภาคตะวันออกเฉียงเหนือ	658 (33.87%)	19,031 (35.32%)	29
ภาคใต้	283 (14.57%)	6,795 (12.61%)	24
รวม	1,943	53,883	28

แผนภูมิที่ 3 จำนวนกลุ่มอาชีพและจำนวนสมาชิกกลุ่มอาชีพ ตั้งแต่ปี 2559 - 2568 (ธ.ค. 2559 - ธ.ค. 2568)

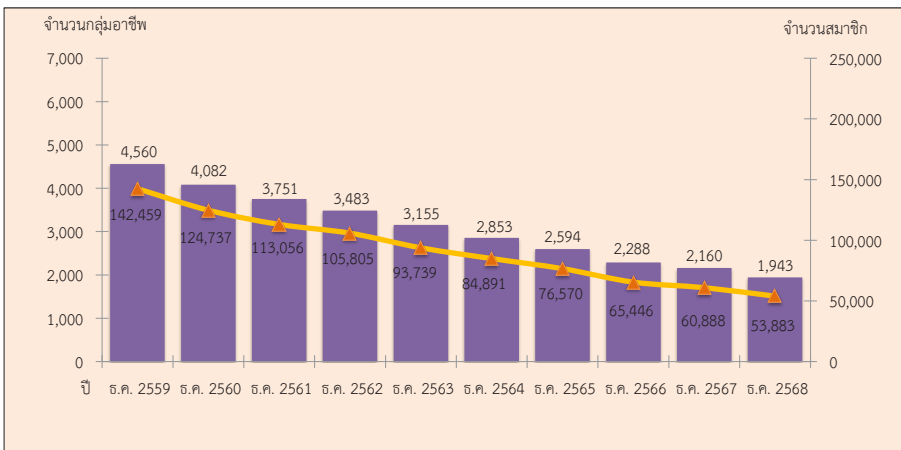

ตารางที่ 5 จำนวนกลุ่มอาชีพ จำนวนสมาชิก และจำนวนคณะกรรมการ แยกรายจังหวัด ณ วันที่ 31 ธันวาคม 2568

จังหวัด	จำนวนกลุ่มอาชีพ	จำนวนสมาชิก	เพศชาย	เพศหญิง	สัดส่วนสมาชิกต่อกลุ่มอาชีพ (คน/กลุ่ม)	จำนวนคณะกรรมการ	สัดส่วนกรรมการต่อกลุ่ม (คน/กลุ่ม)
รวมทั้งหมด	1,943	53,883	9,562	44,321	28	12,897	7
กรุงเทพมหานคร	23	336	104	232	15	120	5
สสพ. 1	5	120	50	70	24	22	4
สสพ. 2	18	216	54	162	12	98	5
ภาคเหนือ	414	13,038	2,496	10,542	31	2,579	6
กำแพงเพชร	37	1,164	186	978	31	102	3
เชียงราย	16	445	51	394	28	176	11
เชียงใหม่	63	2,432	425	2,007	39	357	6
ตาก	7	117	13	104	17	43	6
นครสวรรค์	15	367	105	262	24	84	6
น่าน	37	2,006	400	1,606	54	271	7
พะเยา	17	730	58	672	43	85	5
พิจิตร	30	676	181	495	23	191	6
พิษณุโลก	17	598	121	477	35	137	8
เพชรบูรณ์	38	912	205	707	24	241	6
แพร่	21	563	71	492	27	134	6
แม่ฮ่องสอน	10	374	14	360	37	70	7
ลำปาง	49	1,304	249	1,055	27	323	7
ลำพูน	19	345	68	277	18	107	6
สุโขทัย	6	162	52	110	27	39	7
อุดรดิตถ์	14	411	210	201	29	107	8
อุทัยธานี	18	432	87	345	24	112	6

ตารางที่ 5 จำนวนกลุ่มอาชีพ จำนวนสมาชิก และจำนวนคณะกรรมการ แยกรายจังหวัด ณ วันที่ 31 ธันวาคม 2568 (ต่อ)

จังหวัด	จำนวนกลุ่มอาชีพ	จำนวนสมาชิก	เพศชาย	เพศหญิง	สัดส่วนสมาชิกต่อกลุ่มอาชีพ (คน/กลุ่ม)	จำนวนคณะกรรมการ	สัดส่วนกรรมการต่อกลุ่ม (คน/กลุ่ม)
ภาคกลาง	565	14,683	3,254	11,429	26	3,645	6
กาญจนบุรี	33	1,600	301	1,299	48	292	9
จันทบุรี	13	390	115	275	30	84	6
ฉะเชิงเทรา	22	439	83	356	20	113	5
ชลบุรี	33	680	122	558	21	62	2
ชัยนาท	39	1,691	219	1,472	43	263	7
ตราด	30	484	109	375	16	214	7
นครนายก	16	309	74	235	19	88	6
นครปฐม	22	635	263	372	29	141	6
นนทบุรี	29	493	191	302	17	166	6
ปทุมธานี	17	346	155	191	20	119	7
ประจวบคีรีขันธ์	16	386	83	303	24	114	7
ปราจีนบุรี	10	185	31	154	19	40	4
พระนครศรีอยุธยา	35	646	146	500	18	175	5
เพชรบุรี	18	406	132	274	23	120	7
ระยอง	18	592	126	466	33	120	7
ราชบุรี	27	965	190	775	36	217	8
ลพบุรี	15	338	22	316	23	98	7
สมุทรปราการ	34	641	215	426	19	235	7
สมุทรสงคราม	6	190	42	148	32	38	6
สมุทรสาคร	16	339	61	278	21	138	9
สระแก้ว	27	716	37	679	27	232	9

ตารางที่ 5 จำนวนกลุ่มอาชีพ จำนวนสมาชิก และจำนวนคณะกรรมการ แยกรายจังหวัด ณ วันที่ 31 ธันวาคม 2568 (ต่อ)

จังหวัด	จำนวนกลุ่มอาชีพ	จำนวนสมาชิก	เพศชาย	เพศหญิง	สัดส่วนสมาชิกต่อกลุ่มอาชีพ (คน/กลุ่ม)	จำนวนคณะกรรมการ	สัดส่วนกรรมการต่อกลุ่ม (คน/กลุ่ม)
สระบุรี	19	457	60	397	24	105	6
สิงห์บุรี	12	211	15	196	18	90	8
สุพรรณบุรี	35	1,111	356	755	32	248	7
อ่างทอง	23	433	106	327	19	133	6
ภาค ตอ.เฉียงเหนือ	658	19,031	2,192	16,839	29	4,672	7
กาฬสินธุ์	11	384	51	333	35	105	10
ขอนแก่น	26	662	59	603	25	261	10
ชัยภูมิ	35	704	57	647	20	199	6
นครพนม	41	1,361	212	1,149	33	349	9
นครราชสีมา	27	758	70	688	28	181	7
บึงกาฬ	17	551	56	495	32	149	9
บุรีรัมย์	76	2,825	374	2,451	37	466	6
มหาสารคาม	12	479	44	435	40	107	9
มุกดาหาร	31	551	51	500	18	179	6
ยโสธร	53	1,150	78	1,072	22	397	7
ร้อยเอ็ด	17	842	67	775	50	136	8
เลย	65	1,939	206	1,733	30	462	7
ศรีสะเกษ	58	1,151	30	1,121	20	336	6
สกลนคร	48	1,119	140	979	23	302	6
สุรินทร์	35	1,104	162	942	32	245	7
หนองคาย	18	535	67	468	30	112	6
หนองบัวลำภู	18	514	29	485	29	142	8

ตารางที่ 5 จำนวนกลุ่มอาชีพ จำนวนสมาชิก และจำนวนคณะกรรมการ แยกรายจังหวัด ณ วันที่ 31 ธันวาคม 2568 (ต่อ)

จังหวัด	จำนวนกลุ่มอาชีพ	จำนวนสมาชิก	เพศชาย	เพศหญิง	สัดส่วนสมาชิกต่อกลุ่มอาชีพ (คน/กลุ่ม)	จำนวนคณะกรรมการ	สัดส่วนกรรมการต่อกลุ่ม (คน/กลุ่ม)
อำนาจเจริญ	24	770	173	597	32	231	10
อุดรธานี	14	372	35	337	27	94	7
อุบลราชธานี	32	1,260	231	1,029	39	219	7
ภาคใต้	283	6,795	1,516	5,279	24	1,881	7
กระบี่	17	436	45	391	26	119	7
ชุมพร	3	153	1	152	51	29	10
ตรัง	23	409	87	322	18	117	5
นครศรีธรรมราช	7	311	92	219	44	66	9
นราธิวาส	43	863	370	493	20	309	7
ปัตตานี	50	1,278	255	1,023	26	290	6
พังงา	12	335	52	283	28	90	8
พัทลุง	22	613	151	462	28	182	8
ภูเก็ต	5	86	4	82	17	34	7
ยะลา	8	252	0	252	32	68	9
ระนอง	9	234	58	176	26	49	5
สงขลา	41	860	209	651	21	283	7
สตูล	25	461	41	420	18	209	8
สุราษฎร์ธานี	18	504	151	353	28	36	2

ตารางที่ 6 จัด 10 อันดับแรกที่มีจำนวนกลุ่มอาชีพ มากที่สุดในประเทศไทย
ณ วันที่ 31 ธันวาคม 2568

อันดับที่	จังหวัด	จำนวนกลุ่มอาชีพ	จำนวนสมาชิก	สัดส่วน (คน/กลุ่มอาชีพ)
1	บุรีรัมย์	76	2,825	37
2	เลย	65	1,939	30
3	เชียงใหม่	63	2,432	39
4	ศรีสะเกษ	58	1,151	20
5	ยโสธร	53	1,150	22
6	ปัตตานี	50	1,278	26
7	ลำปาง	49	1,304	27
8	สกลนคร	48	1,119	23
9	นครราชสีมา	43	863	20
10	นครพนม	41	1,361	33
10	สงขลา	41	860	21

ตารางที่ 7 จัด 10 อันดับแรกที่มีจำนวนกลุ่มอาชีพ น้อยที่สุดในประเทศไทย
ณ วันที่ 31 ธันวาคม 2568

อันดับที่	จังหวัด	จำนวนกลุ่มอาชีพ	จำนวนสมาชิก	สัดส่วน (คน/กลุ่มอาชีพ)
1	ชุมพร	3	153	51
2	ภูเก็ต	5	86	17
2	สสพ. 1	5	120	24
4	สมุทรสงคราม	6	190	32
4	สุโขทัย	6	162	27
6	ตาก	7	117	17
6	นครศรีธรรมราช	7	311	44
8	ยะลา	8	252	32
9	ระนอง	9	234	26
10	ปราจีนบุรี	10	185	19
10	แม่ฮ่องสอน	10	374	37

3. จำนวนกลุ่มอาชีพ แยกตามประเภทผลิตภัณฑ์ รายภาคและรายจังหวัด ณ วันที่ 31 ธันวาคม 2568

ตารางที่ 8 จำนวนกลุ่มอาชีพแยกตามประเภทผลิตภัณฑ์ รายภาค ณ วันที่ 31 ธันวาคม 2568

ประเภทผลิตภัณฑ์	ภาค					รวม
	กรุงเทพฯ	เหนือ	กลาง	ตอ.เฉียงเหนือ	ใต้	
อาหารแปรรูป	8	150	228	150	129	665
ผ้าและเครื่องแต่งกาย	4	121	59	311	44	539
ของใช้/ของตกแต่ง/ ของที่ระลึก/เครื่องประดับ	11	93	159	137	47	447
เลี้ยงสัตว์	0	8	13	11	29	61
บริการ	1	7	32	1	3	44
เครื่องดื่มแอลกอฮอล์	0	1	0	1	0	2
เครื่องดื่มไม่มีแอลกอฮอล์	1	6	20	8	10	45
สมุนไพรที่ไม่ใช่อาหาร/ยา	5	17	23	25	10	80
เพาะปลูก	0	22	48	28	9	107
ปัจจัยการผลิต	3	26	38	24	12	103

หมายเหตุ : 1 กลุ่มอาชีพสามารถผลิต ผลิตภัณฑ์ได้หลายประเภท

แผนภูมิที่ 4 จำนวนกลุ่มอาชีพแยกตามประเภทผลิตภัณฑ์ ในกรุงเทพมหานคร

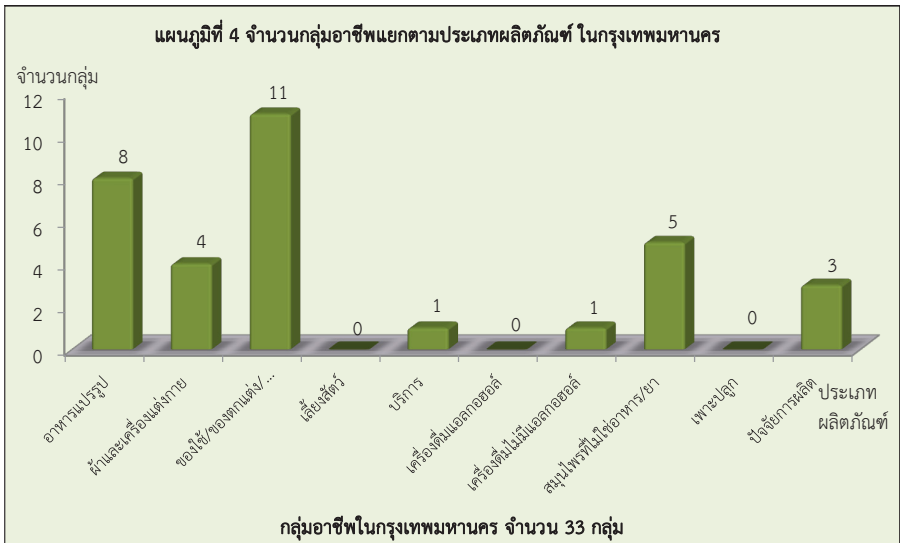

แผนภูมิที่ 5 จำนวนกลุ่มอาชีพแยกตามประเภทผลิตภัณฑ์ ภาคเหนือ

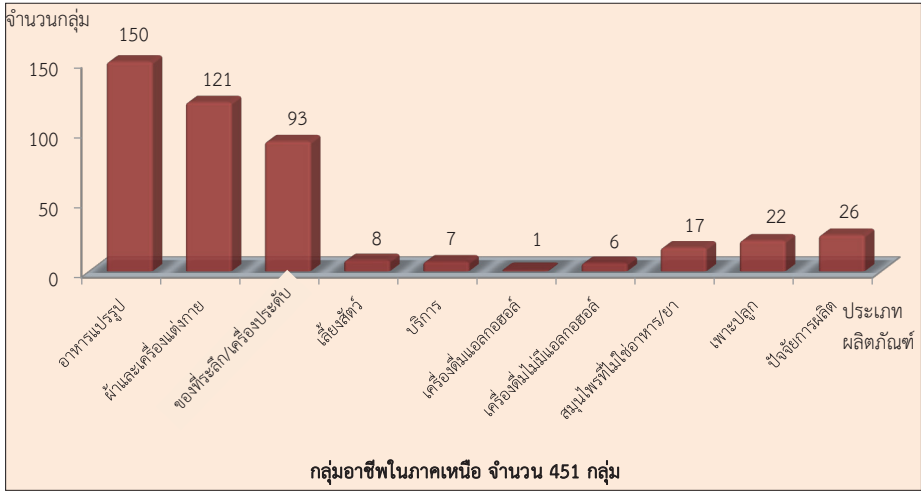

แผนภูมิที่ 6 จำนวนกลุ่มอาชีพแยกตามประเภทผลิตภัณฑ์ ภาคกลาง

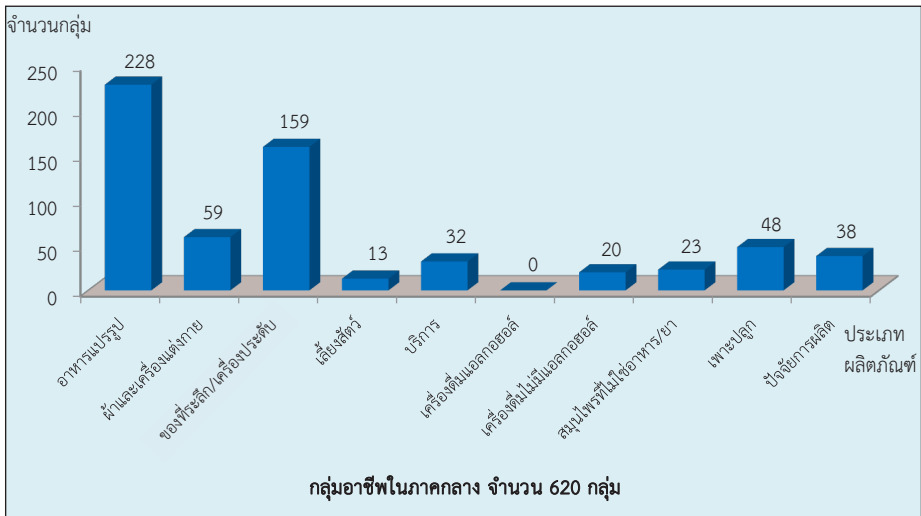

ข้อมูล ณ วันที่ 31 ธันวาคม 2568

แผนภูมิที่ 7 จำนวนกลุ่มอาชีพแยกตามประเภทผลิตภัณฑ์ ภาคตะวันออกเฉียงเหนือ

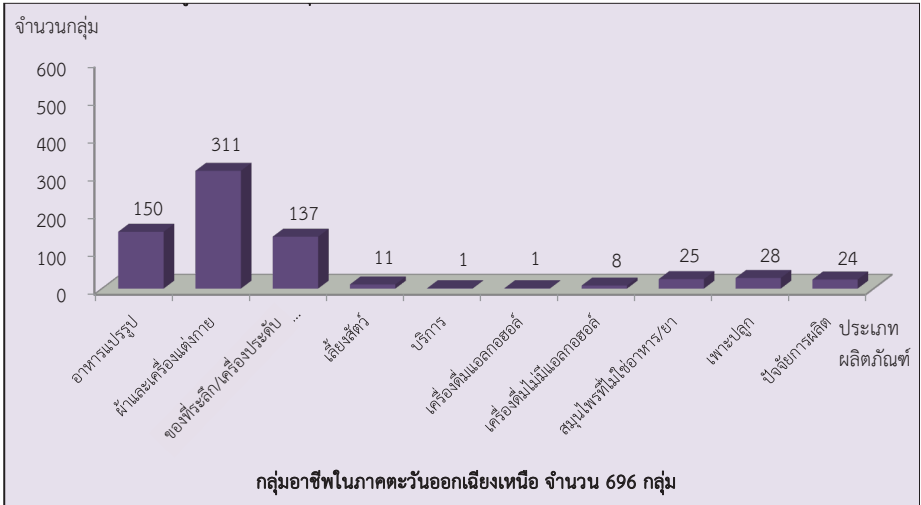

แผนภูมิที่ 8 จำนวนกลุ่มอาชีพแยกตามประเภทผลิตภัณฑ์ ภาคใต้

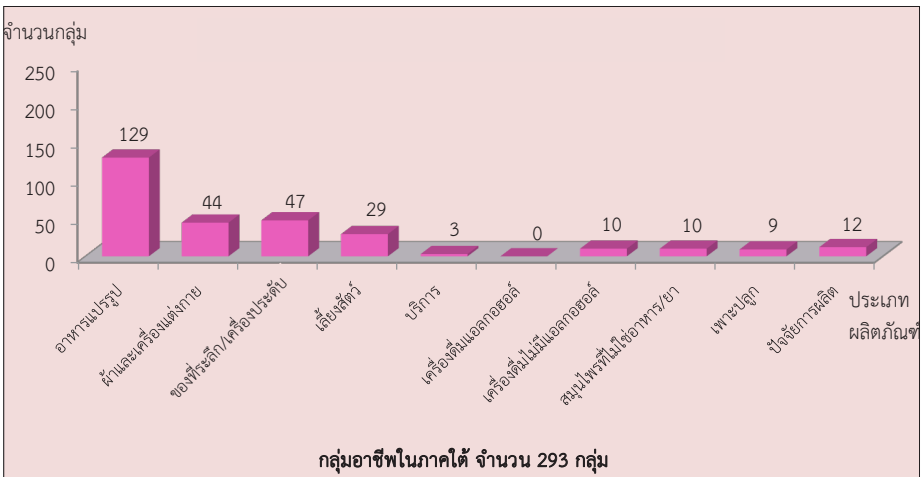

กลุ่มอาชีพที่ผลิตอาหารแปรรูปทั้งประเทศมีจำนวน 665 กลุ่ม ส่วนใหญ่อยู่ในภาคกลาง จำนวน 228 กลุ่ม รองลงมาอยู่ในภาคตะวันออกเฉียงเหนือ จำนวน 150 กลุ่ม

ข้อมูล ณ วันที่ 31 ธันวาคม 2568

ตารางที่ 9 จำนวนกลุ่มอาชีพ แยกตามประเภทผลิตภัณฑ์ รายจังหวัด ณ วันที่ 31 ธันวาคม 2568

จังหวัด	จำนวน กลุ่ม อาชีพ	จำนวน สมาชิก	ประเภทผลิตภัณฑ์									
			อาหาร แปรรูป	ผ้า และ เครื่อง แต่งกาย	ของใช้/ ของ ตกแต่ง/ ของ ที่ระลึก/ เครื่อง ประดับ	เลี้ยง สัตว์	บริการ	เครื่อง ดื่ม แอล กอฮอล์	เครื่อง ดื่ม ไม่มี แอล กอฮอล์	สมุนไพร ที่ไม่ใช่ อาหาร/ ยา	เพาะ ปลูก	ปัจจัย การผลิต
รวม	1,943	53,883	665	539	447	61	44	2	45	80	107	103
กรุงเทพมหานคร	23	336	8	4	11	0	1	0	1	5	0	3
สสพ.1	5	120	3	.*	1	.*	.*	.*	1	2	.*	1
สสพ.2	18	216	5	4	10	.*	1	.*	.*	3	.*	2
ภาคเหนือ	414	13,038	150	121	93	8	7	1	6	17	22	26
กำแพงเพชร	37	1,164	15	3	10	1	1	.*	1	.*	1	3
เชียงราย	16	445	5	4	1	.*	1	1	1	2	1	.*
เชียงใหม่	63	2,432	23	18	9	3	4	.*	.*	3	3	5
ตาก	7	117	3	2	2	.*	.*	.*	.*	.*	2	.*
นครสวรรค์	15	367	4	4	5	.*	.*	.*	.*	3	2	2
น่าน	37	2,006	18	13	4	.*	.*	.*	.*	1	2	1
พะเยา	17	730	4	6	6	1	.*	.*	.*	.*	.*	1
พิจิตร	30	676	10	6	6	.*	.*	.*	1	3	4	1
พิษณุโลก	17	598	11	1	5	.*	.*	.*	.*	1	.*	2
เพชรบูรณ์	38	912	16	16	8	.*	1	.*	1	.*	1	3
แพร่	21	563	6	7	2	1	.*	.*	1	2	2	.*
แม่ฮ่องสอน	10	374	4	5	.*	.*	.*	.*	1	1	.*	.*
ลำปาง	49	1,304	17	15	18	.*	.*	.*	.*	.*	.*	2
ลำพูน	19	345	6	7	6	.*	.*	.*	.*	.*	1	3
สุโขทัย	6	162	.*	1	3	2	.*	.*	.*	.*	.*	1
อุดรดิตต์	14	411	4	4	4	.*	.*	.*	.*	1	2	2
อุทัยธานี	18	432	4	9	4	.*	.*	.*	.*	.*	1	.*

ตารางที่ 9 จำนวนกลุ่มอาชีพ แยกตามประเภทผลิตภัณฑ์ รายจังหวัด ณ วันที่ 31 ธันวาคม 2568 (ต่อ)

จังหวัด	จำนวน กลุ่ม อาชีพ	จำนวน สมาชิก	ประเภทผลิตภัณฑ์									
			อาหาร แปรรูป	ผ้า และ เครื่อง แต่งกาย	ของใช้/ ของ ตกแต่ง/ ของ ที่ระลึก/ เครื่อง ประดับ	เลี้ยง สัตว์	บริการ	เครื่อง ดื่ม แอล กอฮอล์	เครื่อง ดื่ม ไม่มี แอล กอฮอล์	สมุนไพร ที่ไม่ใช่ อาหาร/ ยา	เพาะ ปลูก	ปัจจัย การผลิต
ภาคกลาง	565	14,683	228	59	159	13	32	0	20	23	48	38
กาญจนบุรี	33	1,600	18	8	6	-*	-*	-*	4	-*	-*	1
จันทบุรี	13	390	3	-*	2	-*	1	-*	1	-*	6	-*
ฉะเชิงเทรา	22	439	6	6	9	-*	-*	-*	2	2	2	1
ชลบุรี	33	680	13	1	8	3	2	-*	1	2	4	-*
ชัยนาท	39	1,691	15	7	12	-*	-*	-*	-*	-*	3	2
ตราด	30	484	15	-*	8	-*	2	-*	2	1	2	2
นครนายก	16	309	4	1	6	-*	1	-*	-*	-*	3	2
นครปฐม	22	635	7	1	6	4	-*	-*	1	1	2	3
นนทบุรี	29	493	11	2	7	2	-*	-*	-*	-*	7	3
ปทุมธานี	17	346	7	-*	5	1	-*	-*	1	-*	3	2
ประจวบคีรีขันธ์	16	386	5	2	4	1	-*	-*	1	-*	4	-*
ปราจีนบุรี	10	185	5	1	4	-*	-*	-*	-*	-*	-*	1
พระนครศรีอยุธยา	35	646	15	4	10	-*	-*	-*	5	3	1	-*
เพชรบุรี	18	406	5	2	4	1	1	-*	1	2	3	-*
ระยอง	18	592	10	1	4	-*	-*	-*	1	3	2	2
ราชบุรี	27	965	11	4	12	-*	-*	-*	-*	-*	-*	7
ลพบุรี	15	338	10	4	-*	-*	-*	-*	-*	1	-*	-*
สมุทรปราการ	34	641	19	2	13	-*	-*	-*	1	3	1	1
สมุทรสงคราม	6	190	5	-*	1	-*	-*	-*	-*	-*	-*	1
สมุทรสาคร	16	339	9	-*	2	-*	-*	-*	1	4	-*	2
สระแก้ว	27	716	1	1	4	1	20	-*	-*	-*	1	2

ตารางที่ 9 จำนวนกลุ่มอาชีพ แยกตามประเภทผลิตภัณฑ์ รายจังหวัด ณ วันที่ 31 ธันวาคม 2568 (ต่อ)

จังหวัด	จำนวน กลุ่ม อาชีพ	จำนวน สมาชิก	ประเภทผลิตภัณฑ์									
			อาหาร แปรรูป	ผ้า และ เครื่อง แต่งกาย	ของใช้/ ของ ตกแต่ง/ ของ ที่ระลึก/ เครื่อง ประดับ	เลี้ยง สัตว์	บริการ	เครื่อง ดื่ม แอล กอฮอล์	เครื่อง ดื่ม ไม่มี แอล กอฮอล์	สมุนไพร ที่ไม่ใช่ อาหาร/ ยา	เพาะ ปลูก	ปัจจัย การผลิต
สระบุรี	19	457	6	1	8	*	3	*	*	*	1	1
สิงห์บุรี	12	211	7	*	3	*	1	*	*	1	1	*
สุพรรณบุรี	35	1,111	12	8	9	*	*	*	*	*	2	4
อ่างทอง	23	433	9	3	12	*	1	*	*	*	*	1
ภาค ตอ.เฉียงเหนือ	658	19,031	150	311	137	11	1	1	8	25	28	24
กาฬสินธุ์	11	384	2	6	2	*	*	*	*	*	1	*
ขอนแก่น	26	662	7	10	4	*	*	*	1	3	1	3
ชัยภูมิ	35	704	8	19	4	*	*	1	1	3	1	2
นครพนม	41	1,361	8	14	14	1	*	*	*	2	3	*
นครราชสีมา	27	758	12	8	4	*	*	*	*	1	2	1
บึงกาฬ	17	551	5	5	6	*	*	*	*	*	2	2
บุรีรัมย์	76	2,825	12	40	14	3	*	*	2	4	1	1
มหาสารคาม	12	479	*	8	2	*	*	*	*	1	2	*
มุกดาหาร	31	551	7	19	6	*	*	*	*	1	*	*
ยโสธร	53	1,150	13	23	16	2	*	*	*	*	3	*
ร้อยเอ็ด	17	842	4	9	6	*	*	*	*	1	*	1
เลย	65	1,939	18	22	9	5	*	*	2	4	6	1
ศรีสะเกษ	58	1,151	15	33	11	*	*	*	*	*	1	1
สกลนคร	48	1,119	10	29	3	*	*	*	2	1	1	2
สุรินทร์	35	1,104	2	26	3	*	1	*	*	1	2	*
หนองคาย	18	535	7	5	6	*	*	*	*	*	1	4
หนองบัวลำภู	18	514	8	8	1	*	*	*	*	1	*	1

ตารางที่ 9 จำนวนกลุ่มอาชีพ แยกตามประเภทผลิตภัณฑ์ รายจังหวัด ณ วันที่ 31 ธันวาคม 2568 (ต่อ)

จังหวัด	จำนวน กลุ่ม อาชีพ	จำนวน สมาชิก	ประเภทผลิตภัณฑ์									
			อาหาร แปรรูป	ผ้า และ เครื่อง แต่งกาย	ของใช้/ ของ ตกแต่ง/ ของ ที่ระลึก/ เครื่อง ประดับ	เลี้ยง สัตว์	บริการ	เครื่อง ดื่ม แอลกอฮอล์	เครื่อง ดื่ม ไม่มี แอลกอฮอล์	สมุนไพร ที่ไม่ใช่ อาหาร/ ยา	เพาะ ปลูก	ปัจจัย การผลิต
อำนาจเจริญ	24	770	3	7	13	-*	-*	-*	-*	-*	1	1
อุดรธานี	14	372	4	5	2	-*	-*	-*	-*	2	-*	1
อุบลราชธานี	32	1,260	5	15	11	-*	-*	-*	-*	-*	-*	3
ภาคใต้	283	6,795	129	44	47	29	3	0	10	10	9	12
กระบี่	17	436	8	4	6	-*	-*	-*	-*	1	-*	1
ชุมพร	3	153	2	-*	-*	-*	-*	-*	1	-*	-*	-*
ตรัง	23	409	14	1	5	-*	-*	-*	-*	-*	1	1
นครศรีธรรมราช	7	311	4	-*	4	-*	-*	-*	1	-*	-*	-*
นราธิวาส	43	863	9	8	6	13	-*	-*	2	-*	1	2
ปัตตานี	50	1,278	19	20	3	7	-*	-*	1	-*	1	-*
พังงา	12	335	8	-*	2	-*	2	-*	-*	-*	-*	1
พัทลุง	22	613	10	1	5	-*	-*	-*	1	1	2	-*
ภูเก็ต	5	86	-*	1	3	-*	-*	-*	-*	2	-*	2
ยะลา	8	252	4	2	1	-*	-*	-*	-*	-*	-*	1
ระนอง	9	234	6	-*	2	-*	-*	-*	-*	-*	-*	1
สงขลา	41	860	24	3	2	9	-*	-*	-*	1	2	2
สตูล	25	461	14	4	5	-*	-*	-*	2	2	-*	1
สุราษฎร์ธานี	18	504	7	-*	3	-*	1	-*	2	3	2	-*

หมายเหตุ : -* ไม่พบข้อมูล

ข้อมูล ณ วันที่ 31 ธันวาคม 2568

ตารางที่ 10 จำนวนกลุ่มอาชีพที่เคยเข้าร่วมโครงการ/กิจกรรมกับกรมส่งเสริมสหกรณ์
ณ วันที่ 31 ธันวาคม 2568

โครงการ/กิจกรรม	จำนวน	ร้อยละเทียบ จำนวนกลุ่มทั้งหมด
พัฒนาประสิทธิภาพการบริหารจัดการกลุ่มผู้ผลิตภายใต้โครงการ หนึ่งตำบล หนึ่งผลิตภัณฑ์ (OTOP) ปี (2547-2548)	441	22.70
อบรมจัดทำบัญชี วิเคราะห์ต้นทุน และแผนธุรกิจภายใต้โครงการ หนึ่งตำบล หนึ่งผลิตภัณฑ์ (OTOP) ปี 2549	550	28.31
โครงการส่งเสริมพัฒนากลุ่มอาชีพ	1,130	58.16
ส่งเสริมผลิตภัณฑ์สหกรณ์/กลุ่มเกษตรกรสู่มาตรฐานสินค้า OTOP	340	17.50
พัฒนาผู้นำกลุ่มอาชีพในสหกรณ์การเกษตรในประเทศไทย	164	8.44
พัฒนาบรรจุกภัณฑ์สินค้ากลุ่ม/สหกรณ์	335	17.24
สินค้าได้รับมาตรฐานสหกรณ์ (สมส.)	221	11.37
งานวันสหกรณ์แห่งชาติ	251	12.92
กิจกรรม Event Marketing	209	10.76
กิจกรรมการประชุมเครือข่ายกลุ่มอาชีพสหกรณ์	834	42.92
อื่นๆ	195	10.04

หมายเหตุ : จำนวนกลุ่มอาชีพทั้งหมด 1,943 กลุ่ม

กลุ่มอาชีพสามารถเข้าร่วมโครงการ/กิจกรรมกับกรมส่งเสริมสหกรณ์ได้มากกว่า
1 กิจกรรม

แผนภูมิที่ 9 จำนวนและร้อยละของประเภทรายได้กิจการของกลุ่มอาชีพ
ณ วันที่ 31 ธันวาคม 2568

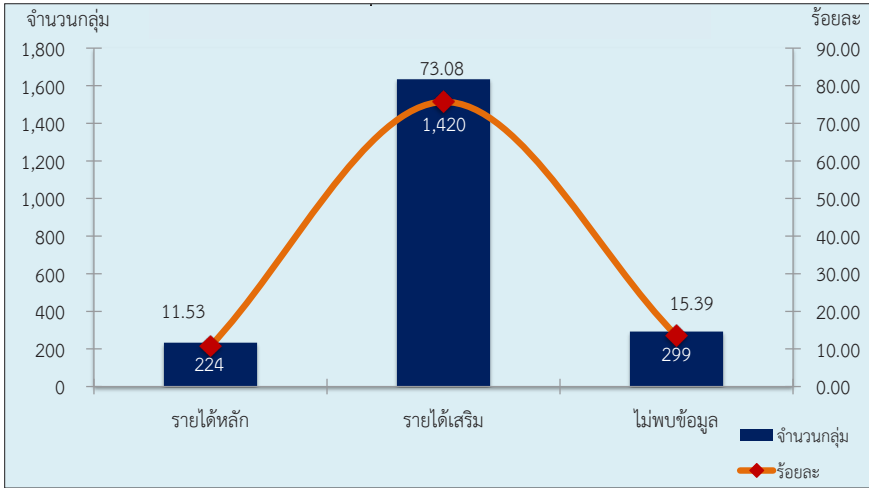

รายได้หลัก หมายถึง สมาชิกกลุ่มมีรายได้แน่นอนประจำจากกลุ่มและทำเป็นอาชีพหลัก
รายได้เสริม หมายถึง เป็นอาชีพเสริมจากการประกอบอาชีพอื่นๆ

ตารางที่ 11 จำนวน (ร้อยละ) กลุ่มอาชีพที่มีรายได้ของกิจการกลุ่ม แยกตามประเภทผลิตภัณฑ์
ณ วันที่ 31 ธันวาคม 2568

ประเภทผลิตภัณฑ์	รายได้หลัก		รายได้เสริม		ไม่พบข้อมูล	รวม
	จำนวน	ร้อยละ	จำนวน	ร้อยละ		
อาหารแปรรูป	98	14.74	461	69.32	106	665
ผ้าและเครื่องแต่งกาย	53	9.83	407	75.51	79	539
ของใช้/ของตกแต่ง/ ของที่ระลึก/เครื่องประดับ	54	12.08	329	73.60	64	447
เลี้ยงสัตว์	2	3.28	50	81.97	9	61
บริการ	3	6.82	15	34.09	26	44
เครื่องดื่มแอลกอฮอล์	0	0.00	2	100.00	0	2
เครื่องดื่มไม่มีแอลกอฮอล์	5	11.11	33	73.33	7	45
สมุนไพรที่ไม่ใช่อาหาร/ยา	14	17.50	61	76.25	5	80
เพาะปลูก	10	9.35	79	73.83	18	107
ปัจจัยการผลิต	6	5.83	82	79.61	15	103

4. โครงสร้างระบบบริหารจัดการ ณ วันที่ 31 ธันวาคม 2568

แผนภูมิที่ 10 กลุ่มอาชีพที่มีระเบียบข้อบังคับที่ใช้เป็นกรอบในการดำเนินงานของกลุ่ม ณ วันที่ 31 ธันวาคม 2568

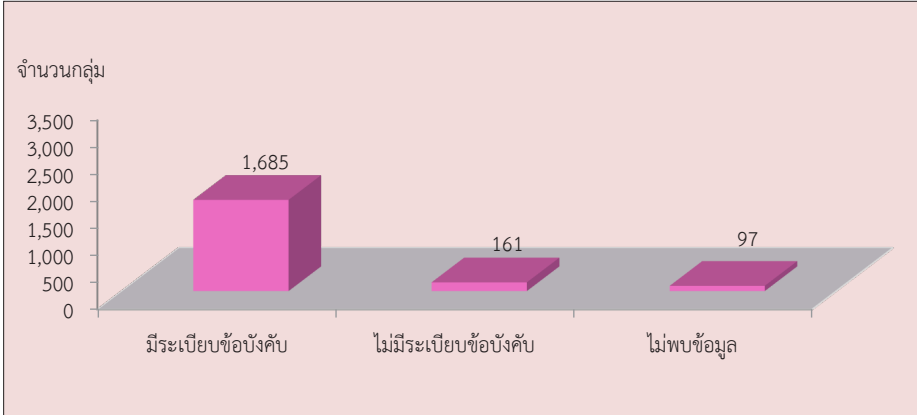

แผนภูมิที่ 11 ลักษณะของระเบียบข้อบังคับที่ใช้เป็นกรอบในการดำเนินงานของกลุ่มอาชีพ ณ วันที่ 31 ธันวาคม 2568

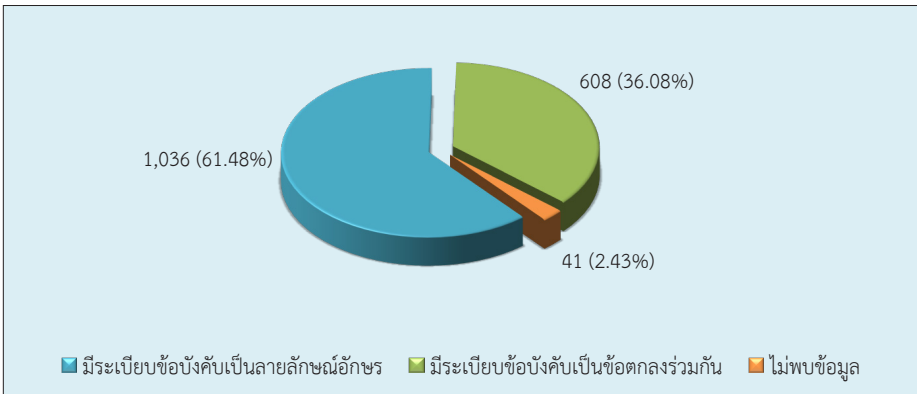

แผนภูมิที่ 12 กลุ่มอาชีพที่มีสถานที่ทำการของกลุ่ม
ณ วันที่ 31 ธันวาคม 2568

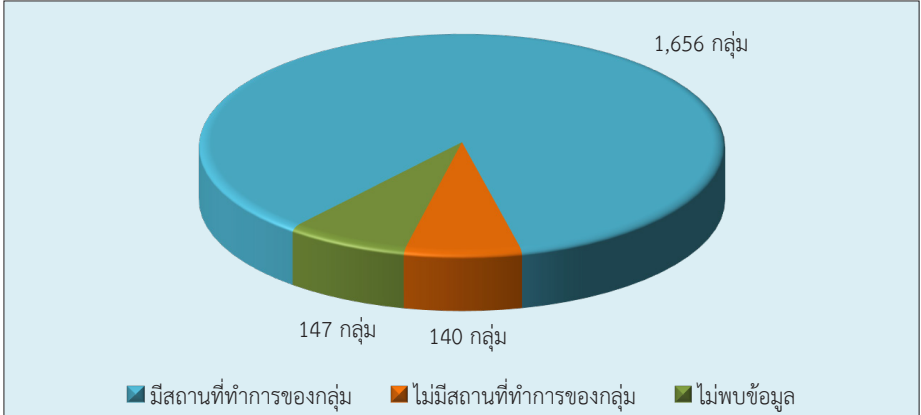

แผนภูมิที่ 13 ประเภทสถานที่ที่ทำการของกลุ่มอาชีพ
ณ วันที่ 31 ธันวาคม 2568

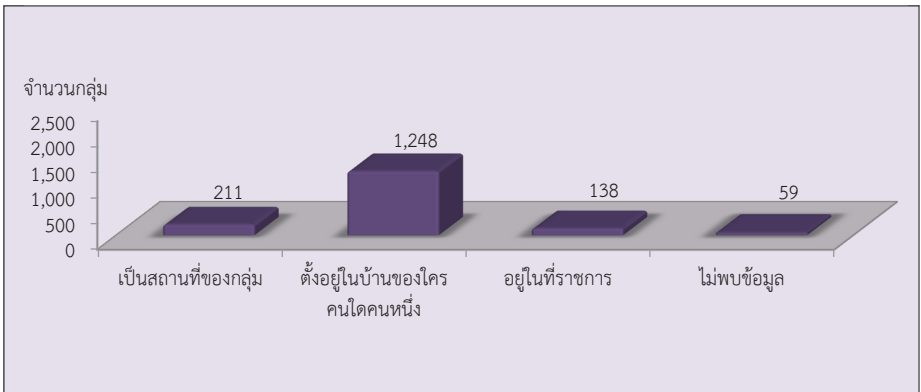

ตารางที่ 12 จำนวนกลุ่มอาชีพที่มีการจัดทำบัญชี และมีการจัดประชุมใหญ่ แยกรายจังหวัด ณ วันที่ 31 ธันวาคม 2568

จังหวัด	การจัดทำบัญชี				การประชุมใหญ่		
	ทำบัญชี เป็นปัจจุบัน	ทำบัญชี ไม่เป็นปัจจุบัน	ไม่มีการ จัดทำบัญชี	ไม่พบ ข้อมูล	มี การประชุมใหญ่	ไม่มี การประชุมใหญ่	ไม่พบ ข้อมูล
รวมทั้งหมด	707	775	151	157	737	762	273
กรุงเทพมหานคร	3	18	2	0	14	6	3
สสพ.1		3	2			5	
สสพ.2	3	15			14	1	3
ภาคเหนือ	154	142	52	57	158	130	117
กำแพงเพชร			11	26		1	36
เชียงราย	16				16		
เชียงใหม่	8	28	25	2	16	22	25
ตาก	1	4	2		2		5
นครสวรรค์	4	11			5	9	1
น่าน	9	27	1		9	28	
พะเยา	17				17		
พิจิตร		23	7		3	27	
พิษณุโลก	17				12	4	1
เพชรบูรณ์	3	6	2	27	4	8	26
แพร่	3	17		1	3	6	12
แม่ฮ่องสอน				1			1
ลำปาง	41	8			47	1	1
ลำพูน	12	7			3	7	9
สุโขทัย	6				6		
อุดรดิตถ์		11	3			14	
อุทัยธานี	17		1		15	3	

ตารางที่ 12 จำนวนกลุ่มอาชีพที่มีการจัดทำบัญชี และมีการจัดประชุมใหญ่ แยกรายจังหวัด ณ วันที่ 31 ธันวาคม 2568 (ต่อ)

จังหวัด	การจัดทำบัญชี				การประชุมใหญ่		
	ทำบัญชี เป็นปัจจุบัน	ทำบัญชี ไม่เป็นปัจจุบัน	ไม่มีการ จัดทำบัญชี	ไม่พบ ข้อมูล	มี การประชุมใหญ่	ไม่มี การประชุมใหญ่	ไม่พบ ข้อมูล
ภาคกลาง	209	161	45	42	232	222	48
กาญจนบุรี	31	2			29	4	
จันทบุรี	1	3			13		
ฉะเชิงเทรา	13	1	8		1	12	
ชลบุรี				33			33
ชัยนาท	13	26			2	19	
ตราด		3			7	22	1
นครนายก		16			1	6	
นครปฐม	1	8	4		14	7	1
นนทบุรี	9	9	9	2	1	26	2
ปทุมธานี	17				17		
ประจวบคีรีขันธ์	11	3	2		5	1	1
ปราจีนบุรี	3	1	4	2		8	2
พระนครศรีอยุธยา		35				35	
เพชรบุรี	1	5	3		11	7	
ระยอง	6	1	2		1	17	
ราชบุรี	2	6	1		16	1	1
ลพบุรี	13	1		1	11	4	
สมุทรปราการ	28	1	2	3	26	5	3
สมุทรสงคราม		6				4	2
สมุทรสาคร	7	8	1		12	4	
สระแก้ว	14	1	3		22	5	
สระบุรี	2	13	4		7	12	
สิงห์บุรี	2	1			2	1	
สุพรรณบุรี	34			1	15	19	1
อ่างทอง	1	11	2		19	3	1

ตารางที่ 12 จำนวนกลุ่มอาชีพที่มีการจัดทำบัญชี และมีการจัดประชุมใหญ่ แยกรายจังหวัด ณ วันที่ 31 ธันวาคม 2568 (ต่อ)

จังหวัด	การจัดทำบัญชี				การประชุมใหญ่		
	ทำบัญชี เป็นปัจจุบัน	ทำบัญชี ไม่เป็นปัจจุบัน	ไม่มีการ จัดทำบัญชี	ไม่พบ ข้อมูล	มี การประชุมใหญ่	ไม่มี การประชุมใหญ่	ไม่พบ ข้อมูล
ภาคต่อ.เฉียงเหนือ	217	354	29	22	249	317	56
กาฬสินธุ์	9	2			9	2	
ขอนแก่น	5	21				26	
ชัยภูมิ	12	23			5	3	
นครพนม	26	15			37	3	1
นครราชสีมา		14	13			27	
บึงกาฬ	6	9	2		12	5	
บุรีรัมย์	28	47	1		9	67	
มหาสารคาม	7	5			1	2	
มุกดาหาร	4	23	4		3	27	1
ยโสธร	5	4		8	36	2	15
ร้อยเอ็ด	17				16		1
เลย	52	12	1		61	2	2
ศรีสะเกษ	4	53	1		6	37	15
สกลนคร	6	24	6	12	13	18	17
สุรินทร์		35				35	
หนองคาย	13	5			17	1	
หนองบัวลำภู	17			1	16	1	1
อำนาจเจริญ		24				24	
อุดรธานี	6	6	1	1	8	6	
อุบลราชธานี		32				29	3

ตารางที่ 12 จำนวนกลุ่มอาชีพที่มีการจัดทำบัญชี และมีการจัดประชุมใหญ่ แยกรายจังหวัด ณ วันที่ 31 ธันวาคม 2568 (ต่อ)

จังหวัด	การจัดทำบัญชี				การประชุมใหญ่		
	ทำบัญชี เป็นปัจจุบัน	ทำบัญชี ไม่เป็นปัจจุบัน	ไม่มีการ จัดทำบัญชี	ไม่พบ ข้อมูล	มี การประชุมใหญ่	ไม่มี การประชุมใหญ่	ไม่พบ ข้อมูล
ภาคใต้	124	100	23	36	84	87	49
กระบี่	8	4	5		9	8	
ชุมพร	2			1		3	
ตรัง	11	7		5	2	9	12
นครศรีธรรมราช	4	3			6	1	
นราธิวาส	15	27	1		2	39	2
ปัตตานี	11	9	15	15	3	3	17
พังงา	11	1			2	9	1
พัทลุง	4	17		1	22		
ภูเก็ต	4		1		2	3	
ยะลา	2	6				8	
ระนอง	7	2			8		1
สงขลา	22	19			2	2	1
สตูล	22	3			24		1
สุราษฎร์ธานี	1	2	1	14	2	2	14

แผนภูมิที่ 14 จำนวน (ร้อยละ) ของกลุ่มอาชีพที่มีการจัดทำบัญชี ณ วันที่ 31 ธันวาคม 2568

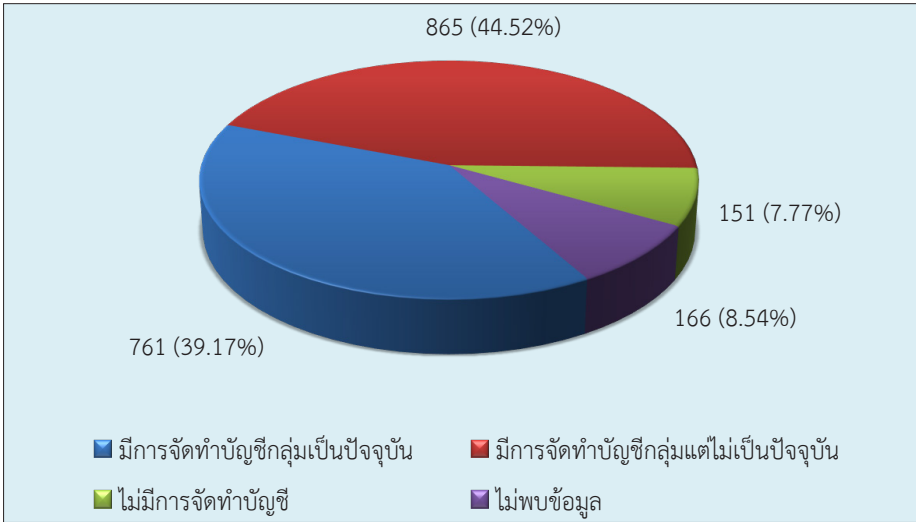

แผนภูมิที่ 15 จำนวนกลุ่มอาชีพที่มีการจัดการประชุมใหญ่ ณ วันที่ 31 ธันวาคม 2568

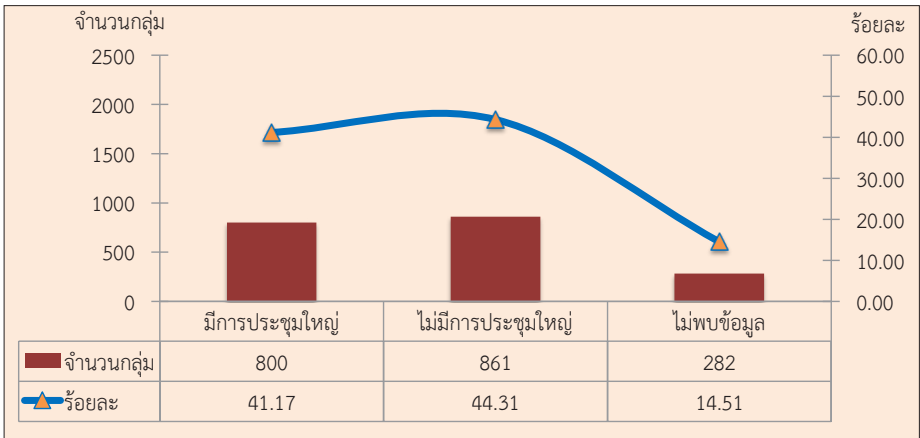

ตารางที่ 13 จำนวนกลุ่มอาชีพ (ร้อยละ) ที่มีการจัดสรรผลประโยชน์ให้กับสมาชิก
ณ วันที่ 31 ธันวาคม 2568

ประเภทการจัดสรรผลประโยชน์	จำนวน	ร้อยละเทียบกับ กลุ่มอาชีพทั้งหมด
ไม่ได้จัดสรรคืนให้กับสมาชิก	243	12.51
จัดสรรเป็นทุนการศึกษา/อบรม	97	4.99
จัดสรรในรูปเงินปันผล	844	43.44
จัดสรรในรูปเงินเฉลี่ยคืน	372	19.15
จัดสรรเป็นทุนสำรองสำหรับกลุ่ม	649	33.40
นำไปจัดกิจกรรม เพื่อสาธารณประโยชน์ของชุมชน	276	14.20
จัดสรรเป็นสวัสดิการให้กับสมาชิก	247	12.71
อื่นๆ	135	6.95

หมายเหตุ : จำนวนกลุ่มอาชีพทั้งหมด 1,943 กลุ่ม
: ในกรณีนี้ที่กลุ่มอาชีพมีกำไร จึงจัดสรรผลประโยชน์ให้กับสมาชิก

จำนวนกลุ่มอาชีพที่มีการจัดสรรผลประโยชน์ให้กับสมาชิก ส่วนใหญ่มีการจัดสรรผลประโยชน์ให้กับสมาชิกในรูปเงินปันผล มีจำนวน 844 กลุ่ม คิดเป็นร้อยละ 43.44 รองลงมา คือ มีการจัดสรรเป็นทุนสำรองสำหรับกลุ่ม มีจำนวน 649 กลุ่ม คิดเป็นร้อยละ 33.40

5. การผลิตสินค้าของกลุ่มอาชีพ ณ วันที่ 31 ธันวาคม 2568

ตารางที่ 14 ความถี่ของการผลิตสินค้าของกลุ่มอาชีพ ณ วันที่ 31 ธันวาคม 2568

ประเภทผลิตภัณฑ์	ผลิตอย่างต่อเนื่องตลอดทั้งปี	ผลิตเป็นช่วงเวลาอย่างสม่ำเสมอ	ทำการผลิตเมื่อมีคำสั่งซื้อ	อื่นๆ	ไม่พบข้อมูล
อาหารแปรรูป	341	137	89	39	59
ผ้าและเครื่องแต่งกาย	247	155	102	7	28
ของใช้/ของตกแต่ง/ ของที่ระลึก/เครื่องประดับ	199	105	89	14	40
เลี้ยงสัตว์	25	2	3	24	7
บริการ	7	4	2	6	25
เครื่องดื่มแอลกอฮอล์	1	1	0	0	0
เครื่องดื่มไม่มีแอลกอฮอล์	25	10	5	0	5
สมุนไพรที่ไม่ใช่อาหาร/ยา	29	31	12	4	4
เพาะปลูก	45	16	8	21	17
ปัจจัยการผลิต	35	28	19	11	10
รวม	954	489	329	126	195

หมายเหตุ : 1 กลุ่มอาชีพ สามารถผลิต ผลิตภัณฑ์ได้หลายประเภท

แผนภูมิที่ 16 ร้อยละความถี่ของการผลิตสินค้าของกลุ่มอาชีพ ณ วันที่ 31 ธันวาคม 2568

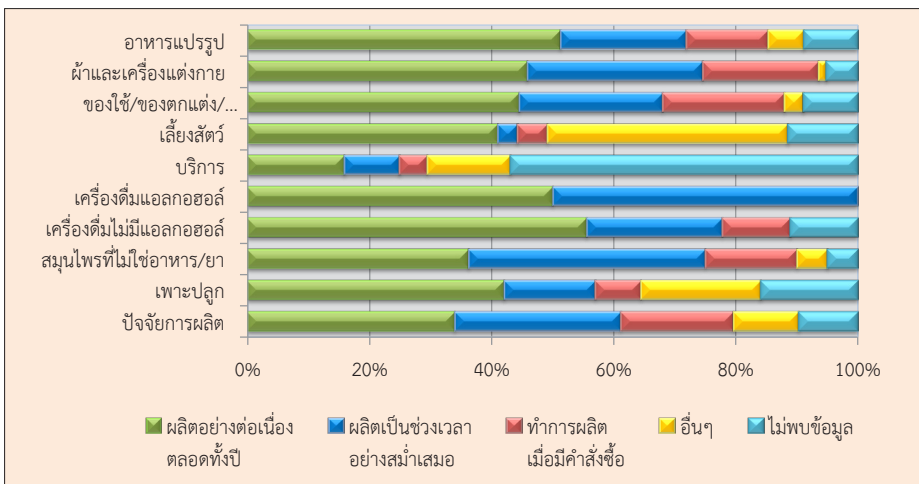

ตารางที่ 15 แหล่งที่มาของวัตถุดิบที่ใช้ในการผลิตสินค้าของกลุ่มอาชีพ

ณ วันที่ 31 ธันวาคม 2568

ประเภทผลิตภัณฑ์	ในพื้นที่จังหวัด	นอกพื้นที่จังหวัด	นอกประเทศ	ไม่พบข้อมูล
อาหารแปรรูป	533	39	3	90
ผ้าและเครื่องแต่งกาย	332	116	5	86
ของใช้/ของตกแต่ง/ ของที่ระลึก/เครื่องประดับ	297	72	4	74
เลี้ยงสัตว์	41	5	2	13
บริการ	14	3	0	27
เครื่องดื่มแอลกอฮอล์	2	0	0	0
เครื่องดื่มไม่มีแอลกอฮอล์	34	3	1	7
สมุนไพรที่ไม่ใช่อาหาร/ยา	69	5	0	6
เพาะปลูก	76	8	0	23
ปัจจัยการผลิต	74	12	1	16
รวม	1,472	263	16	342

แผนภูมิที่ 17 ร้อยละแหล่งที่มาของวัตถุดิบที่ใช้ในการผลิตสินค้าของกลุ่มอาชีพ
ณ วันที่ 31 ธันวาคม 2568

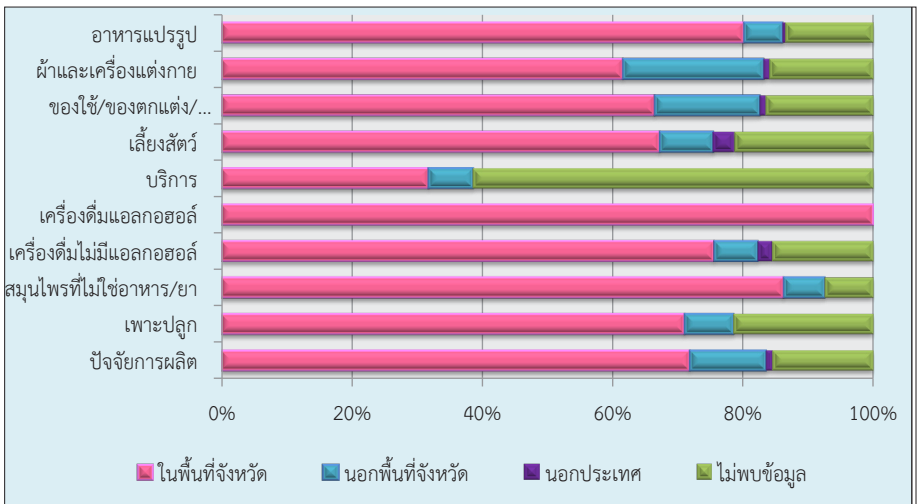

ตารางที่ 16 รูปแบบการผลิตสินค้าของกลุ่มอาชีพ แยกตามประเภทผลิตภัณฑ์ ณ วันที่ 31 ธันวาคม 2568

ประเภท	สมาชิกผลิต ร่วมกัน ที่ทำกรกลุ่ม	ผลิตที่บ้านสมาชิก แล้วนำไปส่งให้กลุ่ม	ทั้งผลิตที่กลุ่ม และบ้านสมาชิก	แบ่งงานกันทำแล้ว นำมาประกอบเป็น สินค้ากลุ่ม	อื่นๆ
อาหารแปรรูป	450	60	95	14	16
ผ้าและเครื่องแต่งกาย	148	189	256	16	3
ของใช้/ของตกแต่ง/ ของที่ระลึก/เครื่องประดับ	144	129	197	26	12
เลี้ยงสัตว์	8	11	11	-*	24
บริการ	7	1	3	1	7
เครื่องตีมัลลอคฮอลล์	2	-*	-*	-*	-*
เครื่องตีไม้มัลลอคฮอลล์	30	4	7	2	-*
สมุนไพรที่ไม่ใช่อาหาร/ยา	53	6	22	7	-*
เพาะปลูก	23	38	23	3	14
ปัจจัยการผลิต	43	25	32	8	5
รวม	908	463	646	77	81

หมายเหตุ : -* ไม่พบข้อมูล

: 1 กลุ่มอาชีพมีรูปแบบการผลิตสินค้า ได้หลายรูปแบบ

: จำนวนกลุ่มอาชีพ ทั้งหมด 1,943 กลุ่ม

ตารางที่ 17 จำนวนกลุ่มอาชีพที่มีสินค้าของกลุ่มได้รับรองมาตรฐาน แยกตามประเภทผลิตภัณฑ์ ณ วันที่ 31 ธันวาคม 2568

ประเภท	มาตรฐานรับรอง							
	OTOP	มผช.	ฮาลาล	อย.	GMP	ตัว Q	สมส.	อื่นๆ
อาหารแปรรูป	199	254	39	316	40	27	73	58
ผ้าและเครื่องแต่งกาย	178	326	-*	3	1	-*	53	54
ของใช้/ของตกแต่ง/ ของที่ระลึก/เครื่องประดับ	123	250	-*	8	-*	2	37	53
เลี้ยงสัตว์	-*	-*	-*	-*	-*	-*	-*	22
บริการ	2	3	-*	1	-*	-*	1	1
เครื่องดื่มแอลกอฮอล์	-*	1	-*	1	-*	-*	-*	-*
เครื่องดื่มไม่มีแอลกอฮอล์	11	20	7	19	5	3	9	6
สมุนไพรไม่ใช่อาหาร/ยา	25	42	-*	21	3	1	10	12
เพาะปลูก	3	7	-*	1	4	6	2	28
ปัจจัยการผลิต	15	34	-*	2	-*	3	5	12
รวม	556	937	46	372	53	42	190	246

หมายเหตุ : -* ไม่พบข้อมูล

: 1 กลุ่มอาชีพที่ได้รับการรับรองมาตรฐาน ได้หลายมาตรฐาน

: จำนวนกลุ่มอาชีพ ทั้งหมด 1,943 กลุ่ม

แผนภูมิที่ 18 ร้อยละกลุ่มอาชีพ (เทียบกับกลุ่มอาชีพทั้งหมด) ที่ได้รับรองมาตรฐานสินค้า ณ วันที่ 31 ธันวาคม 2568

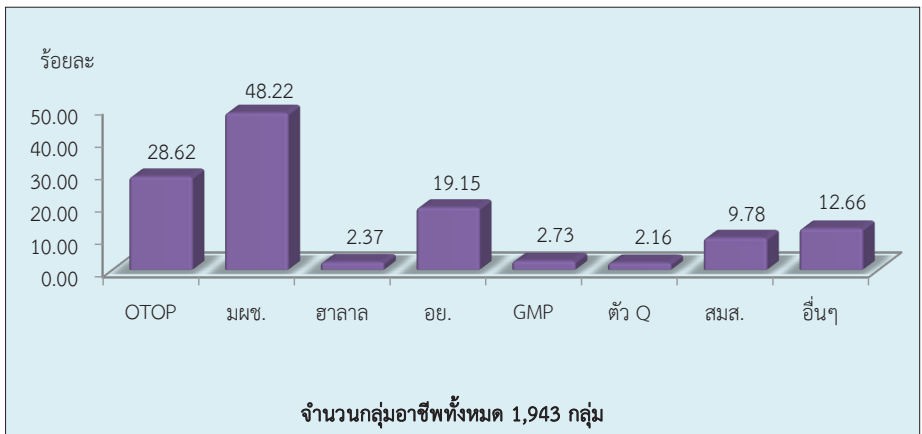

6. การจัดจำหน่ายสินค้าของกลุ่มอาชีพ ณ วันที่ 31 ธันวาคม 2568

ตารางที่ 18 รูปแบบการจำหน่ายสินค้าของกลุ่มอาชีพ ณ วันที่ 31 ธันวาคม 2568

ประเภท	ที่กลุ่ม	งานแสดง สินค้า	ฝากขาย	ในประเทศ	ต่างประเทศ	มีคำสั่งซื้อ	อื่นๆ	ไม่มียอด จำหน่าย
อาหารแปรรูป	524	393	319	69	9	62	105	17
ผ้าและเครื่องแต่งกาย	463	378	197	42	8	44	79	12
ของใช้/ของตกแต่ง/ ของที่ระลึก/เครื่องประดับ	360	262	149	43	22	36	67	14
เลี้ยงสัตว์	40	2	1	1	-*	-*	14	2
บริการ	7	4	3	1	-*	-*	8	3
เครื่องดื่มแอลกอฮอล์	2	2	1	1	-*	-*	-*	-*
เครื่องดื่มไม่มีแอลกอฮอล์	33	27	20	5	2	10	10	-*
สมุนไพรที่ไม่ใช่อาหาร/ยา	68	50	31	7	3	7	17	1
เพาะปลูก	68	31	19	4	1	7	17	4
ปัจจัยการผลิต	74	45	28	7	2	6	18	12
รวม	1,639	1,194	768	180	47	172	335	65

หมายเหตุ : -* ไม่พบข้อมูล

: 1 กลุ่มอาชีพมีรูปแบบการจำหน่ายสินค้า ได้หลายรูปแบบ

แผนภูมิที่ 19 ร้อยละกลุ่มอาชีพ (เทียบกับกลุ่มอาชีพทั้งหมด) แยกตามรูปแบบการจำหน่ายสินค้า ณ วันที่ 31 ธันวาคม 2568



ตารางที่ 19 กิจกรรมการจำหน่ายสินค้าที่เข้าร่วมกับกรมส่งเสริมสหกรณ์

ณ วันที่ 31 ธันวาคม 2568

ประเภท	งานทหกรรมสินค้าสหกรณ์ ระดับประเทศ	งานทหกรรมสินค้าสหกรณ์ ระดับภาค	Event Marketing	อื่นๆ
อาหารแปรรูป	107	138	216	86
ผ้าและเครื่องแต่งกาย	93	136	191	111
ของใช้/ของตกแต่ง/ ของที่ระลึก/เครื่องประดับ	67	84	145	72
เลี้ยงสัตว์	-*	1	-*	22
บริการ	1	2	1	4
เครื่องดื่มแอลกอฮอล์	-*	-*	-*	1
เครื่องดื่มไม่มีแอลกอฮอล์	12	13	13	7
สมุนไพรไม่ใช่อาหาร/ยา	13	22	23	20
เพาะปลูก	3	4	18	23
ปัจจัยการผลิต	7	10	25	21
รวม	303	410	632	367

หมายเหตุ : -* ไม่พบข้อมูล

: 1 กลุ่มอาชีพเข้าร่วมกิจกรรมการจำหน่ายสินค้ากับกรมส่งเสริมสหกรณ์ได้หลายกิจกรรม

แผนภูมิที่ 20 ร้อยละกลุ่มอาชีพ (เทียบกับกลุ่มอาชีพทั้งหมด) แยกตามกิจกรรมการจำหน่ายสินค้าที่เข้าร่วมกับกรมส่งเสริมสหกรณ์

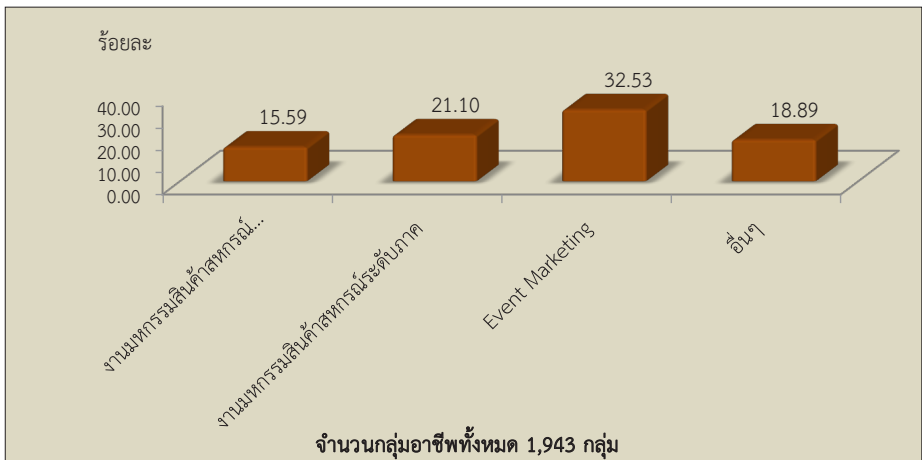

ตารางที่ 20 จำนวนกลุ่มอาชีพที่ให้บุคคลในกลุ่มจำหน่ายสินค้า ณ วันที่ 31 ธันวาคม 2568

ประเภท	จำหน่ายสินค้าโดย			
	สมาชิก	กรรมการ	ลูกจ้าง	อื่นๆ
อาหารแปรรูป	473	468	20	49
ผ้าและเครื่องแต่งกาย	407	437	8	37
ของใช้/ของตกแต่ง/ ของที่ระลึก/เครื่องประดับ	307	322	3	42
เลี้ยงสัตว์	34	37	_*	2
บริการ	17	12	_*	_*
เครื่องดื่มแอลกอฮอล์	1	2	_*	_*
เครื่องดื่มไม่มีแอลกอฮอล์	28	30	2	1
สมุนไพรที่ไม่ใช่อาหาร/ยา	59	57	2	10
เพาะปลูก	70	63	2	12
ปัจจัยการผลิต	58	66	_*	10
รวม	1,454	1,494	37	163

หมายเหตุ : *_ ไม่พบข้อมูล

: 1 กลุ่มอาชีพให้บุคคลในกลุ่มจำหน่ายสินค้า ได้หลายฝ่ายบุคคล

แผนภูมิที่ 21 ร้อยละกลุ่มอาชีพ (เทียบกับกลุ่มอาชีพทั้งหมด) แยกตามบุคคล
ที่ทำหน้าที่จำหน่ายสินค้าของกลุ่ม ณ วันที่ 31 ธันวาคม 2568

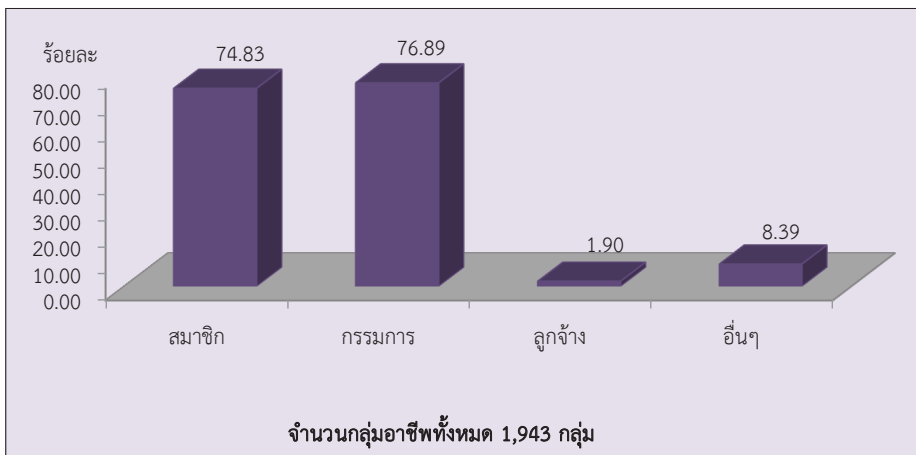

ตารางที่ 21 จำนวนกลุ่มอาชีพที่มีรูปแบบการโฆษณาประชาสัมพันธ์สินค้าของกลุ่มอาชีพ ณ วันที่ 31 ธันวาคม 2568

ประเภทผลิตภัณฑ์	แผ่นพับประชาสัมพันธ์	ออกงานแสดงสินค้า	ประชาสัมพันธ์ผ่านวิทยุชุมชน	เว็บไซต์	อื่นๆ
อาหารแปรรูป	133	367	86	78	254
ผ้าและเครื่องแต่งกาย	109	323	71	46	211
ของใช้/ของตกแต่ง/ ของที่ระลึก/เครื่องประดับ	91	245	64	38	167
เลี้ยงสัตว์	-*	3	-*	1	36
บริการ	4	5	2	2	7
เครื่องดื่มแอลกอฮอล์	-*	1	-*	-*	1
เครื่องดื่มไม่มีแอลกอฮอล์	13	26	10	6	18
สมุนไพรที่ไม่ใช่อาหาร/ยา	23	48	9	15	37
เพาะปลูก	8	32	9	6	40
ปัจจัยการผลิต	15	46	12	7	42
รวม	396	1,096	263	199	813

หมายเหตุ : -* ไม่พบข้อมูล

: 1 กลุ่มอาชีพที่มีรูปแบบการโฆษณาประชาสัมพันธ์สินค้าของกลุ่ม ได้หลายรูปแบบ

แผนภูมิที่ 22 ร้อยละกลุ่มอาชีพ (เทียบกับกลุ่มอาชีพทั้งหมด) แยกตามรูปแบบโฆษณาประชาสัมพันธ์สินค้าของกลุ่ม ณ วันที่ 31 ธันวาคม 2568

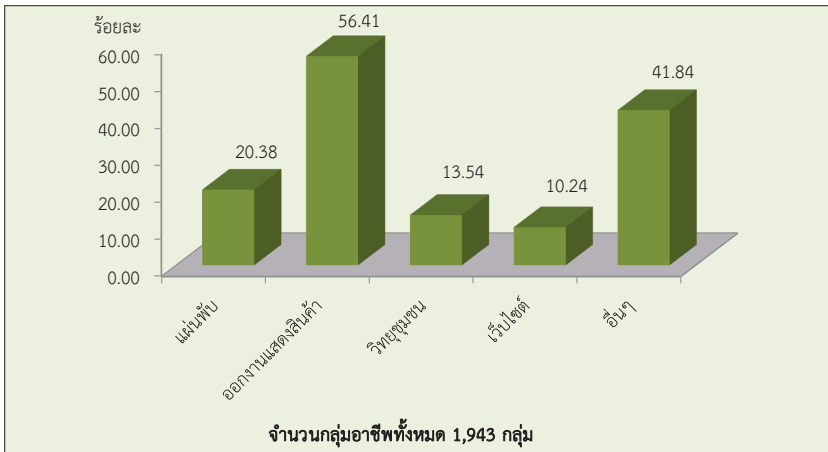

7. การพัฒนาศักยภาพของกลุ่มและการเชื่อมโยงเครือข่าย ณ วันที่ 31 ธันวาคม 2568

แผนภูมิที่ 23 กลุ่มอาชีพมีการจัดกระบวนการเรียนรู้ให้กับกลุ่ม ณ วันที่ 31 ธันวาคม 2567

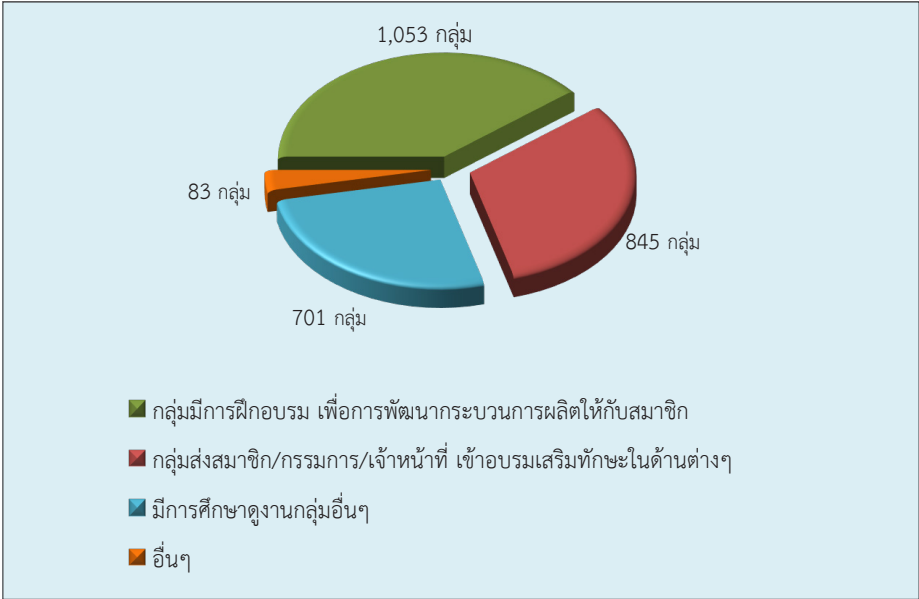

กลุ่มอาชีพมีการจัดกระบวนการเรียนรู้ให้กับกลุ่ม ส่วนใหญ่กลุ่มมีการจัดกระบวนการเรียนรู้โดยการฝึกอบรมพัฒนากระบวนการผลิต จำนวน 1,053 กลุ่ม รองลงมา คือ กลุ่มส่งสมาชิก/กรรมการ/เจ้าหน้าที่ เข้าอบรมเสริมทักษะในด้านต่าง ๆ จำนวน 845 กลุ่ม

ตารางที่ 22 จำนวนกลุ่มอาชีพที่ได้มีการจัดกระบวนการเรียนรู้ให้กับกลุ่ม แยกรายจังหวัด
ณ วันที่ 31 ธันวาคม 2568

จังหวัด	กลุ่มมีการฝึกอบรม เพื่อการพัฒนา กระบวนการผลิต ให้กับสมาชิก	กลุ่มส่งสมาชิก/ กรรมการ/เจ้าหน้าที่ เข้าอบรมเสริมทักษะ ในด้านต่างๆ	มีการศึกษาดูงาน กลุ่มอื่นๆ	อื่นๆ
รวมทั้งหมด	1,053	845	701	83
กรุงเทพมหานคร	16	8	5	0
สสพ.1	_*	_*	1	_*
สสพ.2	16	8	4	_*
ภาคเหนือ	195	189	159	17
กำแพงเพชร	4	3	_*	_*
เชียงใหม่	16	6	3	_*
เชียงใหม่	16	13	12	1
ตาก	6	7	3	_*
นครสวรรค์	4	6	3	1
น่าน	11	22	34	_*
พะเยา	17	17	16	_*
พิจิตร	23	17	17	3
พิษณุโลก	10	11	11	_*
เพชรบูรณ์	5	2	3	10
แพร่	11	8	5	1
แม่ฮ่องสอน	2	_*	_*	_*
ลำปาง	35	40	29	_*
ลำพูน	9	14	6	_*
สุโขทัย	6	_*	_*	_*
อุดรดิตถ์	3	5	3	1
อุทัยธานี	17	18	14	_*
ภาคกลาง	242	182	199	33
กาญจนบุรี	28	24	25	_*
จันทบุรี	9	6	3	_*
ฉะเชิงเทรา	_*	_*	_*	22
ชลบุรี	_*	_*	_*	_*
ชัยนาท	9	4	2	_*

ตารางที่ 22 จำนวนกลุ่มอาชีพที่ได้มีการจัดกระบวนการเรียนรู้ให้กับกลุ่ม แยกรายจังหวัด ณ วันที่ 31 ธันวาคม 2568 (ต่อ)

จังหวัด	กลุ่มมีการฝึกอบรม เพื่อการพัฒนา กระบวนการผลิต ให้กับสมาชิก	กลุ่มส่งสมาชิก/ กรรมการ/เจ้าหน้าที่ เข้าอบรมเสริมทักษะ ในด้านต่างๆ	มีการศึกษาดูงาน กลุ่มอื่นๆ	อื่นๆ
ตราด	_*	_*	30	_*
นครนายก	8	4	4	_*
นครปฐม	11	13	8	5
นนทบุรี	_*	_*	1	_*
ปทุมธานี	7	7	16	_*
ประจวบคีรีขันธ์	4	2	12	_*
ปราจีนบุรี	_*	1	_*	_*
พระนครศรีอยุธยา	35	35	34	_*
เพชรบุรี	10	11	8	1
ระยอง	2	1	_*	_*
ราชบุรี	17	9	11	1
ลพบุรี	6	5	1	_*
สมุทรปราการ	13	3	1	_*
สมุทรสงคราม	_*	_*	_*	_*
สมุทรสาคร	13	10	10	1
สระแก้ว	_*	_*	_*	_*
สระบุรี	1	6	1	3
สิงห์บุรี	12	1	1	_*
สุพรรณบุรี	34	28	23	_*
อ่างทอง	23	12	8	_*
ภาค ตอ.เฉียงเหนือ	386	314	240	24
กาฬสินธุ์	11	9	_*	_*
ขอนแก่น	24	17	5	22
ชัยภูมิ	29	24	28	1
นครพนม	13	8	21	_*
นครราชสีมา	2	_*	_*	_*
บึงกาฬ	11	8	4	_*
บุรีรัมย์	75	75	74	_*
มหาสารคาม	12	10	2	_*

ตารางที่ 22 จำนวนกลุ่มอาชีพที่ได้มีการจัดกระบวนการเรียนรู้ให้กับกลุ่ม แยกรายจังหวัด ณ วันที่ 31 ธันวาคม 2568 (ต่อ)

จังหวัด	กลุ่มมีการฝึกอบรม เพื่อการพัฒนา กระบวนการผลิต ให้กับสมาชิก	กลุ่มส่งเสริม/เจ้าหน้าที่ กรรมการ/เจ้าหน้าที่ เข้าอบรมเสริมทักษะ ในด้านต่างๆ	มีการศึกษาดูงาน กลุ่มอื่นๆ	อื่นๆ
มุกดาหาร	14	19	12	.*
ยโสธร	1	.*	.*	.*
ร้อยเอ็ด	11	10	.*	.*
เลย	21	6	58	1
ศรีสะเกษ	8	42	3	.*
สกลนคร	23	15	7	.*
สุรินทร์	35	1	6	.*
หนองคาย	15	14	5	.*
หนองบัวลำภู	16	17	8	.*
อำนาจเจริญ	23	1	.*	.*
อุดรธานี	11	7	5	.*
อุบลราชธานี	31	31	2	.*
ภาคใต้	214	152	98	9
กระบี่	11	11	12	2
ชุมพร	1	.*	.*	.*
ตรัง	17	1	1	.*
นครศรีธรรมราช	7	7	7	.*
นราธิวาส	43	36	8	.*
ปัตตานี	35	22	22	3
พังงา	10	9	7	.*
พัทลุง	18	7	2	.*
ภูเก็ต	5	4	.*	.*
ยะลา	1	3	.*	1
ระนอง	7	3	1	.*
สงขลา	37	27	18	.*
สตูล	17	22	20	3
สุราษฎร์ธานี	5	.*	.*	.*

หมายเหตุ : -* ไม่พบข้อมูล

ข้อมูล ณ วันที่ 31 ธันวาคม 2568

แผนภูมิที่ 24 จำนวนกลุ่มอาชีพที่ได้รับการสนับสนุนด้านการพัฒนาองค์ความรู้จากหน่วยงานภาครัฐ ณ วันที่ 31 ธันวาคม 2568

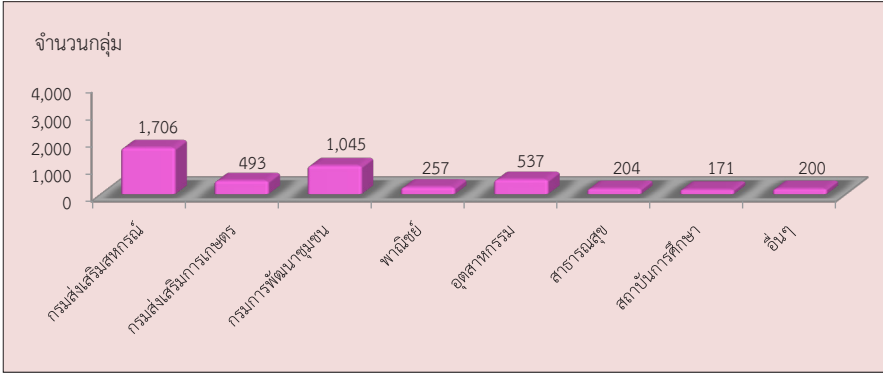

แผนภูมิที่ 25 กลุ่มอาชีพที่มีการเชื่อมโยงเครือข่ายกับกลุ่มอื่นๆ ณ วันที่ 31 ธันวาคม 2568

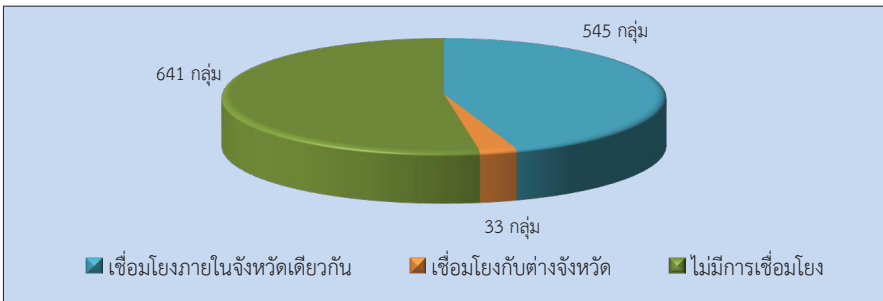

แผนภูมิที่ 26 กลุ่มอาชีพที่ได้รับความช่วยเหลือจากต้นสังกัด ณ วันที่ 31 ธันวาคม 2568

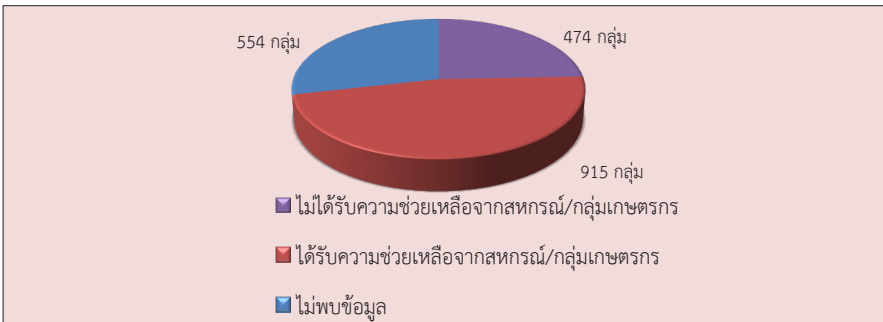

ตารางที่ 23 จำนวนกลุ่มอาชีพที่ได้รับการสนับสนุนด้านการพัฒนาองค์ความรู้จากหน่วยงานต่างๆ
แยกรายจังหวัด ณ วันที่ 31 ธันวาคม 2568

จังหวัด	กรมส่งเสริม สหกรณ์	กรมส่งเสริม การเกษตร	กรมการพัฒนา ชุมชน	พาณิชย์	อุตสาหกรรม	สาธารณสุข	สถาบัน การศึกษา	อื่นๆ
รวมทั้งหมด	1,706	493	1,045	257	537	204	171	200
กรุงเทพมหานคร	21	12	12	0	4	1	2	1
สสพ.1	4	1	1	_*	_*	_*	_*	_*
สสพ.2	17	11	11	_*	4	1	2	1
ภาคเหนือ	369	100	206	60	125	43	53	37
กำแพงเพชร	37	_*	8	_*	3	_*	_*	_*
เชียงใหม่	16	8	10	3	1	_*	1	_*
เชียงใหม่	62	4	15	1	6	5	4	5
ตาก	7	2	5	_*	2	3	2	3
นครสวรรค์	8	4	8	_*	3	_*	_*	2
น่าน	36	26	31	13	22	3	2	1
พะเยา	17	_*	16	1	8	3	12	_*
พิจิตร	30	12	20	9	20	13	12	10
พิษณุโลก	17	11	12	5	9	7	5	_*
เพชรบูรณ์	7	3	4	2	3	2	_*	_*
แพร่	17	1	9	4	9	5	3	_*
แม่ฮ่องสอน	10	1	4	_*	2	_*	_*	_*
ลำปาง	49	11	32	_*	12	_*	12	16
ลำพูน	18	2	12	5	8	_*	_*	_*
สุโขทัย	6	_*	1	1	4	_*	_*	_*
อุดรดิตต์	14	_*	1	_*	_*	1	_*	_*
อุทัยธานี	18	15	18	16	13	1	_*	_*
ภาคกลาง	453	145	272	66	138	65	36	67
กาญจนบุรี	33	21	26	12	17	4	3	2
จันทบุรี	13	6	7	3	5	2	4	4
ฉะเชิงเทรา	5	4	3	_*	_*	_*	1	22
ชลบุรี	_*	_*	_*	_*	_*	_*	_*	_*
ชัยนาท	38	2	16	_*	9	_*	4	7
ตราด	30	9	9	_*	_*	_*	_*	1

ตารางที่ 23 จำนวนกลุ่มอาชีพที่ได้รับการสนับสนุนด้านการพัฒนาองค์ความรู้จากหน่วยงานต่างๆ แยกรายจังหวัด ณ วันที่ 31 ธันวาคม 2568 (ต่อ)

จังหวัด	กรมส่งเสริม สหกรณ์	กรมส่งเสริม การเกษตร	กรมการพัฒนา ชุมชน	พาณิชย์	อุตสาหกรรม	สาธารณสุข	สถาบัน การศึกษา	อื่นๆ
นครนายก	16	5	7	1	2	1	1	.*
นครปฐม	19	8	9	3	5	3	5	7
นนทบุรี	20	5	7	3	5	1	3	9
ปทุมธานี	17	2	.*	.*	.*	2	.*	.*
ประจวบคีรีขันธ์	13	8	11	8	8	6	.*	4
ปราจีนบุรี	1	1	2	1	.*	.*	.*	.*
พระนครศรีอยุธยา	35	7	32	.*	14	17	.*	.*
เพชรบุรี	18	6	6	5	7	5	2	2
ระยอง	16	2	11	1	7	3	.*	2
ราชบุรี	23	4	14	1	10	2	4	3
ลพบุรี	15	4	9	5	5	5	1	.*
สมุทรปราการ	31	2	18	10	15	2	1	.*
สมุทรสงคราม	.*	.*	.*	.*	.*	.*	.*	.*
สมุทรสาคร	15	10	13	7	9	5	2	1
สระแก้ว	23	13	5	1	5	1	2	.*
สระบุรี	3	4	10	1	.*	.*	1	2
สิงห์บุรี	12	2	6	1	5	2	.*	.*
สุพรรณบุรี	34	15	32	.*	.*	.*	.*	.*
อ่างทอง	23	5	19	3	10	4	2	1
ภาค ตอ.เฉียงเหนือ	612	131	406	76	174	46	42	54
กาฬสินธุ์	11	.*	11	1	.*	.*	.*	.*
ขอนแก่น	26	7	21	3	3	1	7	14
ชัยภูมิ	35	10	29	16	19	7	7	13
นครพนม	40	14	33	7	29	4	4	5
นครราชสีมา	27	1	17	1	2	1	2	.*
บึงกาฬ	10	6	11	7	8	1	4	3
บุรีรัมย์	75	15	47	8	23	14	8	1
มหาสารคาม	12	6	9	.*	7	1	1	.*
มุกดาหาร	25	7	24	6	1	.*	.*	.*

ตารางที่ 23 จำนวนกลุ่มอาชีพที่ได้รับการสนับสนุนด้านการพัฒนาองค์ความรู้จากหน่วยงานต่างๆ
แยกรายจังหวัด ณ วันที่ 31 ธันวาคม 2568 (ต่อ)

จังหวัด	กรมส่งเสริม สหกรณ์	กรมส่งเสริม การเกษตร	กรมการพัฒนา ชุมชน	พาณิชย์	อุตสาหกรรม	สาธารณสุข	สถาบัน การศึกษา	อื่นๆ
ยโสธร	48	13	31	8	8	1	.*	.*
ร้อยเอ็ด	17	.*	17	.*	1	.*	.*	.*
เลย	63	12	14	5	9	7	5	9
ศรีสะเกษ	56	2	13	.*	3	.*	.*	1
สกลนคร	27	10	19	.*	9	.*	.*	4
สุรินทร์	35	4	32	1	30	2	.*	.*
หนองคาย	18	7	17	3	2	2	.*	.*
หนองบัวลำภู	17	3	14	7	11	5	3	.*
อำนาจเจริญ	24	3	9	.*	3	.*	.*	.*
อุดรธานี	14	5	11	3	6	.*	1	4
อุบลราชธานี	32	6	27	.*	.*	.*	.*	.*
ภาคใต้	251	105	149	55	96	49	38	41
กระบี่	17	14	14	6	15	15	1	.*
ชุมพร	3	2	3	2	1	2	.*	.*
ตรัง	23	5	9	5	2	.*	.*	.*
นครศรีธรรมราช	7	.*	6	6	2	.*	1	.*
นราธิวาส	43	20	19	2	10	.*	4	22
ปัตตานี	42	6	14	5	7	4	.*	3
พังงา	10	2	8	3	5	2	4	1
พัทลุง	21	5	14	6	10	2	1	.*
ภูเก็ต	4	1	1	.*	3	.*	4	.*
ยะลา	7	1	6	.*	4	.*	1	.*
ระนอง	8	6	7	1	6	.*	.*	.*
สงขลา	39	28	22	10	14	15	3	12
สตูล	25	13	24	9	16	8	19	3
สุราษฎร์ธานี	2	2	2	.*	1	1	.*	.*

หมายเหตุ : .* ไม่พบข้อมูล

ข้อมูล ณ วันที่ 31 ธันวาคม 2568

ตารางที่ 24 จำนวนกลุ่มอาชีพที่ได้รับความช่วยเหลือจากสหกรณ์/กลุ่มเกษตรกรต้นสังกัด
แยกรายจังหวัด ณ วันที่ 31 ธันวาคม 2568

จังหวัด	การได้รับความช่วยเหลือ			ประเภทการช่วยเหลือ					
	ได้รับความช่วยเหลือ	ไม่ได้รับความช่วยเหลือ	ไม่พบข้อมูล	ให้เงินกู้ยืมในการดำเนินธุรกิจ	รวบรวมผลิตภัณฑ์ไปจำหน่าย	จัดหาปัจจัยการผลิต	ดูแลให้ความรู้	อื่นๆ	ไม่พบข้อมูล
รวมทั้งหมด	930	477	537	10	19	13	726	131	98
กรุงเทพมหานคร	5	13	5	0	1	2	1	1	1
สสพ.1	1	2	2	_*	_*	_*	_*	_*	1
สสพ.2	4	11	3	_*	1	2	1	1	_*
ภาคเหนือ	170	115	129	7	2	1	137	14	23
กำแพงเพชร	_*	_*	37	_*	_*	_*	_*	_*	_*
เชียงใหม่	16	_*	_*	_*	_*	_*	_*	1	15
เชียงราย	30	29	4	3	_*	_*	27	3	1
ตาก	7	_*	_*	1	_*	1	6	_*	1
นครสวรรค์	2	3	10	_*	_*	_*	_*	_*	2
น่าน	36	1	_*	2	1	_*	35	_*	1
พะเยา	6	10	1	_*	_*	_*	_*	6	_*
พิจิตร	_*	29	1	_*	_*	_*	_*	_*	_*
พิษณุโลก	14	1	2	_*	1	_*	13	4	_*
เพชรบูรณ์	1	3	34	_*	_*	_*	_*	_*	1
แพร่	1	_*	20	1	_*	_*	1	_*	_*
แม่ฮ่องสอน	_*	_*	10	_*	_*	_*	_*	_*	_*
ลำปาง	21	28	_*	_*	_*	_*	21	_*	_*
ลำพูน	9	4	6	_*	_*	_*	7	_*	2
สุโขทัย	6	_*	_*	_*	_*	_*	6	_*	_*
อุดรดิตถ์	5	7	2	_*	_*	_*	5	_*	_*
อุทัยธานี	16	_*	2	_*	_*	_*	16	_*	_*
ภาคกลาง	198	161	206	0	10	5	170	14	14
กาญจนบุรี	32	1	_*	_*	2	_*	28	3	3
จันทบุรี	11	2	_*	_*	_*	_*	11	_*	_*
ฉะเชิงเทรา	_*	18	4	_*	_*	_*	_*	_*	_*
ชลบุรี	_*	_*	33	_*	_*	_*	_*	_*	_*
ชัยนาท	1	35	3	_*	1	_*	1	_*	_*
ตราด	29	_*	1	_*	_*	_*	29	_*	_*

ตารางที่ 24 จำนวนกลุ่มอาชีพที่ได้รับความช่วยเหลือจากสหกรณ์/กลุ่มเกษตรกรต้นสังกัด
แยกรายจังหวัด ณ วันที่ 31 ธันวาคม 2568 (ต่อ)

จังหวัด	การได้รับความช่วยเหลือ			ประเภทการช่วยเหลือ					ไม่พบข้อมูล
	ได้รับความช่วยเหลือ	ไม่ได้รับความช่วยเหลือ	ไม่พบข้อมูล	ให้เงินกู้ยืมในการดำเนินธุรกิจ	รวบรวมผลิตภัณฑ์ไปจำหน่าย	จัดหาปัจจัยการผลิต	ดูแลให้ความรู้	อื่นๆ	
นครนายก	-*	16	-*	-*	-*	-*	-*	-*	-*
นครปฐม	14	7	1	-*	-*	1	9	4	-*
นนทบุรี	-*	-*	29	-*	-*	-*	-*	-*	-*
ปทุมธานี	17	-*	-*	-*	-*	-*	16	-*	1
ประจวบคีรีขันธ์	1	15	-*	-*	-*	-*	-*	1	-*
ปราจีนบุรี	1	-*	9	-*	-*	-*	1	-*	-*
พระนครศรีอยุธยา	35	-*	-*	-*	-*	-*	34	-*	1
เพชรบุรี	13	1	4	-*	1	-*	5	2	6
ระยอง	-*	-*	18	-*	-*	-*	-*	-*	-*
ราชบุรี	13	8	6	-*	4	3	11	1	2
ลพบุรี	-*	11	4	-*	-*	-*	-*	-*	-*
สมุทรปราการ	-*	-*	34	-*	-*	-*	-*	-*	-*
สมุทรสงคราม	-*	-*	6	-*	-*	-*	-*	-*	-*
สมุทรสาคร	14	1	1	-*	1	-*	12	1	1
สระแก้ว	-*	1	26	-*	-*	-*	-*	-*	-*
สระบุรี	7	12	-*	-*	1	1	3	2	-*
สิงห์บุรี	-*	11	1	-*	-*	-*	-*	-*	-*
สุพรรณบุรี	10	-*	25	-*	-*	-*	10	-*	-*
อ่างทอง	-*	22	1	-*	-*	-*	-*	-*	-*
ภาค ตอ.เฉียงเหนือ	435	75	148	3	5	4	367	56	36
กาฬสินธุ์	2	9	-*	-*	2	-*	-*	-*	-*
ขอนแก่น	25	1	-*	-*	-*	1	21	24	-*
ชัยภูมิ	18	17	-*	1	-*	-*	14	1	2
นครพนม	29	9	3	2	2	3	29	2	-*
นครราชสีมา	25	2	-*	-*	-*	-*	-*	-*	25
บึงกาฬ	14	3	-*	-*	1	-*	6	12	1
บุรีรัมย์	76	-*	-*	-*	-*	-*	75	-*	1
มหาสารคาม	-*	1	11	-*	-*	-*	-*	-*	-*
มุกดาหาร	2	15	14	-*	-*	-*	2	-*	-*

ตารางที่ 24 จำนวนกลุ่มอาชีพที่ได้รับความช่วยเหลือจากสหกรณ์/กลุ่มเกษตรกรต้นสังกัด
แยกรายจังหวัด ณ วันที่ 31 ธันวาคม 2568 (ต่อ)

จังหวัด	การได้รับความช่วยเหลือ			ประเภทการช่วยเหลือ					ไม่พบข้อมูล
	ได้รับความช่วยเหลือ	ไม่ได้รับความช่วยเหลือ	ไม่พบข้อมูล	ให้เงินกู้ยืมในการดำเนินธุรกิจ	รวบรวมผลิตภัณฑ์ไปจำหน่าย	จัดหาปัจจัยการผลิต	ดูแลให้ความรู้*	อื่นๆ	
ยโสธร	_*	_*	53	_*	_*	_*	_*	_*	_*
ร้อยเอ็ด	_*	_*	17	_*	_*	_*	_*	_*	_*
เลย	61	3	1	_*	_*	_*	58	2	1
ศรีสะเกษ	49	_*	9	_*	_*	_*	48	_*	1
สกลนคร	10	2	36	_*	_*	_*	8	1	1
สุรินทร์	35	_*	_*	_*	_*	_*	35	_*	_*
หนองคาย	17	_*	1	_*	_*	_*	2	12	3
หนองบัวลำภู	17	_*	1	_*	_*	_*	16	_*	1
อำนาจเจริญ	24	_*	_*	_*	_*	_*	23	1	_*
อุดรธานี	1	13	_*	_*	_*	_*	_*	1	_*
อุบลราชธานี	30	_*	2	_*	_*	_*	30	_*	_*
ภาคใต้	122	113	49	0	1	1	51	46	24
กระบี่	2	15	_*	_*	_*	_*	_*	1	1
ชุมพร	1	_*	2	_*	_*	_*	1	_*	_*
ตรัง	9	_*	14	_*	_*	_*	8	_*	1
นครศรีธรรมราช	7	_*	_*	_*	_*	_*	7	_*	_*
นราธิวาส	10	33	_*	_*	_*	_*	_*	9	1
ปัตตานี	22	25	3	_*	_*	_*	17	_*	5
พังงา	_*	_*	12	_*	_*	_*	_*	_*	_*
พัทลุง	3	14	5	_*	1	1	_*	_*	1
ภูเก็ต	1	2	2	_*	_*	_*	1	_*	_*
ยะลา	1	2	5	_*	_*	_*	1	_*	_*
ระนอง	3	_*	6	_*	_*	_*	2	1	_*
สงขลา	24	17	_*	_*	_*	_*	14	1	9
สตูล	24	1	_*	_*	_*	_*	_*	23	1
สุราษฎร์ธานี	15	4	_*	_*	_*	_*	_*	11	5

หมายเหตุ : * ให้ความรู้เรื่อง ระบบการบริหารจัดการ/การเงิน/บัญชี

ข้อมูล ณ วันที่ 31 ธันวาคม 2568

8. สัดส่วนระหว่างจำนวนสมาชิกกลุ่มอาชีพที่เป็นสมาชิกสหกรณ์ต่อ
จำนวนสมาชิกกลุ่มอาชีพ ทั้งประเทศ ณ วันที่ 31 ธันวาคม 2568
ตารางที่ 25 สมาชิกกลุ่มที่เป็นสมาชิกสหกรณ์และจำนวนสมาชิกกลุ่มอาชีพ
ณ วันที่ 31 ธันวาคม 2568

จังหวัด	จำนวนสมาชิกที่เป็นสมาชิกสหกรณ์	จำนวนสมาชิกกลุ่มอาชีพ	ร้อยละสมาชิกที่เป็นสมาชิกสหกรณ์เทียบสมาชิกกลุ่มอาชีพ
รวมทั้งหมด	22,137	53,883	41.08
กรุงเทพมหานคร	171	336	50.89
ภาคเหนือ	4,172	13,038	32.00
กำแพงเพชร	.*	1,164	.*
เชียงราย	10	445	2.25
เชียงใหม่	613	2,432	25.21
ตาก	50	117	42.74
นครสวรรค์	35	367	9.54
น่าน	1,332	2,006	66.40
พะเยา	140	730	19.18
พิจิตร	344	676	50.89
พิษณุโลก	180	598	30.10
เพชรบูรณ์	107	912	11.73
แพร่	.*	563	.*
แม่ฮ่องสอน	.*	374	.*
ลำปาง	674	1,304	51.69
ลำพูน	65	345	18.84
สุโขทัย	69	162	42.59
อุดรดิตต์	265	411	64.48
อุทัยธานี	288	432	66.67
ภาคกลาง	5,329	14,683	36.29
กาญจนบุรี	568	1,600	35.50
จันทบุรี	227	390	58.21
ฉะเชิงเทรา	171	439	38.95
ชลบุรี	.*	680	.*
ชัยนาท	1,210	1,691	71.56
ตราด	484	484	100.00

ตารางที่ 25 สมาชิกกลุ่มที่เป็นสมาชิกสหกรณ์และจำนวนสมาชิกกลุ่มอาชีพ ณ วันที่ 31 ธันวาคม 2568 (ต่อ)

จังหวัด	จำนวนสมาชิกที่เป็นสมาชิกสหกรณ์	จำนวนสมาชิกกลุ่มอาชีพ	ร้อยละสมาชิกที่เป็นสมาชิกสหกรณ์เทียบสมาชิกกลุ่มอาชีพ
นครนายก	264	309	85.44
นครปฐม	168	635	26.46
นนทบุรี	_*	493	_*
ปทุมธานี	346	346	100.00
ประจวบคีรีขันธ์	_*	386	_*
ปราจีนบุรี	_*	185	_*
พระนครศรีอยุธยา	212	646	32.82
เพชรบุรี	306	406	75.37
ระยอง	_*	592	_*
ราชบุรี	443	965	45.91
ลพบุรี	35	338	10.36
สมุทรปราการ	_*	641	_*
สมุทรสงคราม	84	190	44.21
สมุทรสาคร	93	339	27.43
สระแก้ว	16	716	2.23
สระบุรี	177	457	38.73
สิงห์บุรี	22	211	10.43
สุพรรณบุรี	218	1,111	19.62
อ่างทอง	285	433	65.82
ภาค ตอ.เฉิงเหนื่อ	8,685	19,031	45.64
กาฬสินธุ์	384	384	100.00
ขอนแก่น	630	662	95.17
ชัยภูมิ	346	704	49.15
นครพนม	492	1,361	36.15
นครราชสีมา	_*	758	_*
บึงกาฬ	293	551	53.18
บุรีรัมย์	1,736	2,825	61.45
มหาสารคาม	314	479	65.55
มุกดาหาร	_*	551	_*
ยโสธร	_*	1,150	_*
ร้อยเอ็ด	_*	842	_*

ตารางที่ 25 สมาชิกกลุ่มที่เป็นสมาชิกสหกรณ์และจำนวนสมาชิกกลุ่มอาชีพ
ณ วันที่ 31 ธันวาคม 2568 (ต่อ)

จังหวัด	จำนวนสมาชิกที่เป็นสมาชิกสหกรณ์	จำนวนสมาชิกกลุ่มอาชีพ	ร้อยละสมาชิกที่เป็นสมาชิกสหกรณ์เทียบกับสมาชิกกลุ่มอาชีพ
เลย	1,408	1,939	72.61
ศรีสะเกษ	1,063	1,151	92.35
สกลนคร	257	1,119	22.97
สุรินทร์	1,104	1,104	100.00
หนองคาย	535	535	100.00
หนองบัวลำภู	2	514	0.39
อำนาจเจริญ	.*	770	.*
อุดรธานี	121	372	32.53
อุบลราชธานี	.*	1,260	.*
ภาคใต้	3,780	6,795	55.63
กระบี่	436	436	100.00
ชุมพร	20	153	13.07
ตรัง	78	409	19.07
นครศรีธรรมราช	311	311	100.00
นราธิวาส	863	863	100.00
ปัตตานี	400	1,278	31.30
พังงา	.*	335	.*
พัทลุง	359	613	58.56
ภูเก็ต	55	86	63.95
ยะลา	75	252	29.76
ระนอง	70	234	29.91
สงขลา	820	860	95.35
สตูล	201	461	43.60
สุราษฎร์ธานี	92	504	18.25

หมายเหตุ : .* ไม่พบข้อมูล

ข้อมูล ณ วันที่ 31 ธันวาคม 2568

คณะผู้จัดทำ

นายสุรินทร์ วทัญญู

นางสาววรลักษ์ณ์ มะลิซ้อน

นางสาวอัสนี ทิพยจักร

นายอนุชา แยมพลาย

นายสุกฤษฎ์ กลั่นบุศย์

นางสาวดวงสมร ส่องเมืองสุข

นายนที ปัญญาสีห์

นายสหกรณ์ วรวาท

นางสาววรประภา ไชยชนะ

ผู้อำนวยการศูนย์เทคโนโลยีสารสนเทศและการสื่อสาร

ผู้อำนวยการกลุ่มฐานข้อมูลสารสนเทศ

นักวิชาการคอมพิวเตอร์ชำนาญการพิเศษ

นักวิชาการคอมพิวเตอร์ชำนาญการพิเศษ

นักวิชาการคอมพิวเตอร์ชำนาญการ

นักวิชาการสถิติชำนาญการ

นักวิชาการสถิติปฏิบัติการ

เจ้าหน้าที่ระบบงานคอมพิวเตอร์

เจ้าหน้าที่ระบบงานคอมพิวเตอร์



ITC
กรมส่งเสริมสหกรณ์

กลุ่มฐานข้อมูลสารสนเทศ
DATABASE INFORMATION GROUP

ศูนย์เทคโนโลยีสารสนเทศและการสื่อสาร
INFORMATION AND COMMUNICATION
TECHNOLOGY CENTER

กรมส่งเสริมสหกรณ์
COOPERATIVE PROMOTION DEPARTMENT

กระทรวงเกษตรและสหกรณ์
MINISTRY OF AGRICULTURE AND COOPERATIVES